

股票代號：1434

福懋興業股份有限公司

107年度年報

福懋興業股份有限公司
中華民國 108 年 5 月 17 日

編製
刊印

查詢本年報之網址：

公開資訊觀測站：mops.twse.com.tw

本公司網址：www.ftc.com.tw

一、發言人、代理發言人姓名、職稱、聯絡電話及電子郵件信箱：

發言人姓名：李敏章

職稱：總經理

電話：(02)87701688

電子郵件信箱：u000686@ftc.com.tw

代理發言人姓名：鄭宏寧

職稱：管理總部經理

電話：(05)5573966

電子郵件信箱：u133232@ftc.com.tw

二、總公司、辦事處、工廠之地址及電話：

總公司及工廠：雲林縣斗六市榴中里石榴路 317 號

電話：(05)5573966

辦事處：台北市松山區敦化北路 201 號 11F

電話：(02)87701688

三、股票過戶機構之名稱、地址、網址及電話：

名稱：福懋興業股份有限公司股務組

地址：台北市松山區敦化北路 201 號台塑大樓後棟壹樓

網址：無

電話：(02)27189898

四、最近年度財務報告簽證會計師姓名、事務所名稱、地址、網址及電話：

會計師姓名：吳漢期、周建宏

事務所名稱：資誠聯合會計師事務所

地址：台北市基隆路一段 333 號 27 樓

網址：www.pwc.com/tw

電話：(02)27296666

五、海外有價證券掛牌買賣之交易場所名稱及查詢該海外有價證券資訊之方式：無

六、本公司網址：<http://www.ftc.com.tw>

目 錄

壹、致股東報告書	
一、107 年度營業結果	1
二、108 年度營業計畫概要	1
貳、公司簡介	
一、登記設立日期	4
二、公司沿革	4
參、公司治理報告	
一、組織系統	13
二、董事、監察人、總經理、副總經理、協理、各部門及分支機構主管資料	14
(一)董事及監察人資料	14
(二)董事會成員多元化政策	20
(三)總經理、副總經理、協理、各部門分支機構主管	21
三、最近年度支付董事(含獨立董事)、監察人、總經理及副總經理之酬金	22
(一)本公司採彙總配合級距揭露姓名方式	22
(二)本公司及合併報表所有公司最近二年度支付本公司董事、監察人、總經理及副總經理酬金政策、訂定酬金程序及與經營績效之關聯性	27
四、公司治理運作情形	
(一)董事會運作情形	28
(二)審計委員會運作情形或監察人參與董事會運作情形	30
(三)公司治理運作情形及其與上市上櫃公司治理實務守則差異情形及原因	34
(四)公司設置薪酬委員會之組成、職責及運作情形	44
(五)履行社會責任情形	46
(六)公司履行誠信經營情形及採行措施	58
(七)公司訂定公司治理守則及相關規章之查詢方式	62
(八)其他足以增進對公司治理運作情形之瞭解的重要資訊	62
(九)內部控制制度執行狀況	63
1. 內部控制制度聲明書	63
2. 委託會計師專案審查內部控制制度審查報告	63
(十)最近年度及截至年報刊印日止公司及其內部人員依法被處罰、公司對其內部人員違反內部控制制度規定之處罰、主要缺失與改善情形	63
(十一)最近年度及截至年報刊印日止，股東會及董事會之重要決議	64
(十二)最近年度及截至年報刊印日止董事或監察人對董事會通過重要決議有不同意見且有紀錄或書面聲明	71
(十三)最近年度及截至年報刊印日止，與財務報告有關人士辭職解任情形之彙總	71
五、會計師公費資訊	72
六、更換會計師資訊	73
七、公司之董事長、總經理、負責財務或會計事務之經理人，最近一年內曾任職	

於簽證會計師所屬事務所或其關係企業者，應揭露其姓名、職稱及任職於簽證會計師所屬事務所或其關係企業之期間	74
八、最近年度及截至年報刊印日止，董事、經理人及持股比例超過百分之十之股東股權移轉及股權質押變動情形	75
九、持股比例占前十名之股東，其相互間為財務會計準則公報第六號關係人或為配偶、二親等以內之親屬關係之資訊	77
十、公司、公司之董事、經理人及公司直接或間接控制事業投資之綜合持股比例	79

肆、募資情形

一、資本及股份	
(一)股本來源	80
(二)股東結構	80
(三)股權分散情形	81
(四)主要股東名單	81
(五)最近二年度每股市價、淨值、盈餘、股利及相關資料	82
(六)公司股利政策及執行狀況	83
(七)本次股東會擬議之無償配股對公司營業績效及每股盈餘之影響	83
(八)員工、董事酬勞	83
(九)公司買回本公司股份情形	84
二、公司債辦理情形	85
三、特別股辦理情形	85
四、海外存託憑證辦理情形	85
五、員工認股權憑證辦理情形	85
六、取得員工認股權憑證之經理人及取得認股權憑證可認股數前十大員工之姓名、取得及認購情形	85
七、限制員工權利新股辦理情形	85
八、取得限制員工權利新股之經理人及取得前十大之員工姓名、取得情形	85
九、併購或受讓他公司股份發行新股辦理情形	85
十、資金運用計畫執行情形	
(一)計畫內容	85
(二)執行情形	85

伍、營運概況

一、業務內容	
(一)業務範圍	86
(二)產業概況	87
(三)技術及研發概況	91
(四)長、短期業務發展計劃	91

二、市場及產銷概況	
(一)市場分析	94
(二)各類產品之主要用途及產製過程	99
(三)主要原料之供應狀況	101
(四)最近二年度任一年度中曾占進(銷)貨總額百分之十以上之客戶名稱及其 進(銷)貨金額與比例	102
(五)最近二年度生產量值	104
(六)最近二年度銷售量值	105
三、從業員工	106
四、環保支出資訊	106
五、勞資關係	109
六、重要契約	112
陸、財務概況	
一、最近五年度簡明資產負債表、綜合損益表、會計師姓名及查核意見	113
二、最近五年度財務分析	118
三、最近年度財務報告之審計委員會查核報告	122
四、最近年度經會計師查核簽證之母子公司合併財務報告	123
五、最近年度經會計師查核簽證之個體財務報告	123
六、本公司及其關係企業最近年度及截至年報刊印日止，如有發生財務週轉困難 情事，應列明其對本公司財務狀況之影響	123
柒、財務狀況及經營結果之檢討分析與風險事項	
一、財務狀況之檢討與分析	124
二、經營結果之檢討與分析	125
三、現金流量之檢討與分析	126
四、最近年度重大資本支出對財務業務之影響	127
五、最近年度轉投資政策、其獲利或虧損之主要原因、改善計畫及未來一年投資 計畫	127
六、風險事項	128
七、其他重要事項	132
捌、特別記載事項	
一、關係企業相關資料	133
二、最近年度及截至年報刊印日止，私募有價證券辦理情形	142
三、最近年度及截至年報刊印日止子公司持有或處分本公司股票情形	142
四、其他必要補充說明事項	142
五、最近年度及截至年報刊印日止，有無發生證券交易法第三十六條第三項第二 款所定對股東權益或證券價格有重大影響之事項	142
六、本公司董事、監察人及經理人道德行為準則	143

玖、福懋興業股份有限公司合併財務報告-----145
 福懋興業股份有限公司個體財務報告-----238

壹、致股東報告書

一、107年度營業結果

本公司 107 年度合併營業額為 445 億 4505 萬元，較 106 年度 407 億 566 萬元，增加 38 億 3,939 萬元，增加 9.4%。107 年度合併稅前利益額為 62 億 8,036 萬元，較 106 年度 52 億 7,648 萬元，增加 10 億 388 萬元，增加 19%。

回顧 107 年度的經營歷程，全年持續受到國際財經大環境影響，主要是寬鬆的貨幣在股票、期貨、債券等資本市場屢創指數新高，導引原物料、能源上漲，但民間實質消費力的成長仍低於預期，下游同業間的競爭尤為激烈，使原料與薪資上漲的成本不容易在一般商品消費市場中轉嫁。

歐美運動、時尚及機能性服飾品牌商，在第四季調節庫存後，108 年第一季展開新波段的採購動能。全球關注美國對中國大陸、德國、日本等主要貿易夥伴的貿易額逆差引發的系列爭議協商，影響關稅與既有國際供應鏈的調適，期待新階段和諧、雙贏，並在北美景氣的成長下，帶動民間消費力的提升，達成 108 年的績效成長目標。

二、108 年度營業計畫概要、未來公司發展策略、受到外部競爭環境、法規環境及總體經營環境之影響

1. 長纖織染加工布：

107 年服飾消費市場延續緩步成長走勢，終端市場庫存調整告一段落，有效刺激秋冬服飾消費銷售，品牌訂單回溫；108 年美國服飾市場消費力道預期持續加溫，而舒適性、功能性兼具時尚感運動休閒變為主流，將成為 108 年服飾市場主要增長動力，各主要運動品牌 108 年訂單預估高於 107 年；此外，配合品牌商計畫布料整合、成衣生產供應鏈集中，期能縮短交期，增加在地供應。108 年福懋越南廠品牌訂單預期大幅度成長，福懋大陸廠也會增加，台灣廠則積極發展差別化產品開發與銷售，作好產品開發創新及品牌專案整合營運平台角色，以維持訂單成長。

本公司長纖織品終端市場主要分為四大項：戶外機能服(outdoor performance)、運動服飾(sportswear)、時尚休閒服飾(casual)及晴雨傘(umbrella)等，因應國際品牌時尚與運動間的跨域開發潮流，本公司各類紡織品因應趨勢，擴大高利基及環保差別化產品比例，如輕量細丹尼織品、彈性布、環保素材、特殊防水透濕貼合布及塗層織品等，依客製化需求開拓新興潛力品牌客戶。

長纖織品在產銷上，由研發精銳主導產品創新與流行，由行銷團隊拓展市場客商質量；在常態管理上，持續推動製程改善、降低失敗成本、節約能源，導入 AI 及工業 4.0 製程，鞏固核心產品品質，提高生產力，增進產品競爭力；在經營上，因應在地供應及區域關稅優惠的利基，整合台灣、中國大陸與越南等三地五廠的個別優勢與產品組合，有效調配，擴大綜效。

展望 108 年長纖織品市場，受外在財經貿易環境的不確定因素影響，仍具相當挑戰性，雖預期 108 年主要品牌訂單有成長，更須致力於新客戶開拓，深化與各品牌的策略夥伴互惠，與其指定的服飾供應商結盟擴量，確保 108 年成長目標達成。

2. 輪胎簾布：

美國與中國大陸、德國、日本等主要貿易夥伴的貿易額逆差爭議協商，影響 107 年全年，汽車及其組裝製造業深受打擊，本公司台灣廠輪胎簾布出口居關稅不利多年，生產規模小於主要競爭同業，在逆境下努力創造機會，爭取轉機，以台灣廠及越南廠機動產銷分合的策略，運用越南廠出口至東協國家零關稅之現況，爭取東協國家、中國大陸、韓國、日本、印度及歐美等地區之客戶訂單，並承接台灣廠無利產品的訂單。越南廠產能擴建已完成，可機動調整產品組合，以滿足客戶需求。

展望 108 年，擴大爭取內外銷既有客戶訂單，加速新客戶及新規格開發，拓展低丹尼、高獲利主力產品，另爭取提高微利規格產品之售價；至於製程改善，包括浸漬機升速、管控修護費用及庫存量等，並與原料供應商尤其是簾紗協商降價；品質方面則力求滿足客戶的物性需求，台灣本廠持續拓展全球 30 大品牌輪胎製造廠市占率，提高差別化與高附加價值產品的占比，108 年的預估利益額高於 107 年。

3. 加油站：

福懋加油站 107 年底全台灣有 106 站，多年名列全台灣五大通路之一。國際油價 107 年因產油國協議減產持續走堅，營業額相應成長，福懋加油站長年針對個別站體的經營績效、站址榮枯與租期長短等總體評估，汰弱留強，多年來獲利穩定，Q4 受到政府凍漲因素，致庫存油品的計價不利。近 3 年來國際油價漲跌差異大，須特別加強油槽庫位的機動控管；設有自助加油已擴大到 93 站，視效益而逐步增設；此外，擴大爭取月結算契約型的用戶量，包括企業、農機、工程機械等。專利洗車機的經營，運用 B to C 消費者通路，促銷休旅生活用品與車用副產品，增進顧客多元的便利需求。福懋加油站持續推動 SOP、5S、TPM 等站務人員教育訓練，強化優質服務與標準化管理，進一步規畫電子產品補給站、車安檢驗及汽車美容保養品等需求市場。

展望 108 年，受益於政府鼓勵國旅觀光風潮影響，預估發油量小幅成長，營業額則隨國際油價起伏，預期持穩。

4. 棉紗：

107 年雖然常規棉紗受到進口紗數量競爭及國內市場萎縮的雙重打擊，但仍以機動力及開發能力快速因應，持續鞏固品牌商及通路商的國內市場，機能紗、常規紗也開拓了中南美洲、東南亞及韓國市場，營業額及利益額均比 106 年成長。

展望 108 年，持續拓展外銷市場，積極開發防護類產業用紗客戶，加上新裝設的多功能紡紗機投產，便於調適品牌客戶的產品組合，預估小幅成長。

5. 特殊織物：

特殊織物 107 年因石油服標案數量隨油價上漲增加及接獲軍警防火布新標案訂單而達

成目標；防彈布料因標案規格需求輕量化，被高強力 PE 取代，僅接獲印尼防彈頭盔標案；靜電布因中國大陸價格競爭造成接單數量減少，但有開發醫療用布及噴漆服高單價布挹注，107 年營業額及利益額均比 106 年成長。

展望 108 年，近紅外線貼合防火迷彩用布可望持續供應軍隊使用；新接獲東南亞石油服 3 年合約；靜電布用於透氣噴漆服及抗菌食品業服，預期持續成長。

6. 碳纖複合材料：

碳纖複材廠主要產品有 3K 和 12K 碳纖布、12K 加固補強材、12K 和 24K 單向預浸布、3K 雙向預浸布及碳纖平板等，持續內銷自行車零件廠、運動器材廠、建築補強業和 3C 製造廠等，並外銷至日本、韓國、泰國、印尼、巴西和歐洲等。107 年的績效比低基期的 106 年有大幅成長。

展望 108 年，加固材爭取公共工程標案；開發高 Tg(玻璃轉化溫度 Glass Transition temperature: 180°C、250°C、300°C)樹脂預浸布，爭取機械手臂高附加價值產品市場；多軸層碳纖布拓展遊艇、船舶及風力葉片市場；擴纖織物推展機械手臂市場及汽車配件成形市場；碳纖板拓展晶圓搬運手臂及開發 3C 應用熱固、熱塑碳纖板市場。108 年預估銷售量持續成長。

7. 塑膠袋：

106 年第四季受到智利部份海關罷工事件影響出貨，南美地區自 107 年第一季起下訂量陸續恢復，加上占比最大的日本市場 7-11 增加下訂量，107 年營業額雖比 106 年小幅成長，但須努力提升單價及因應日幣匯率。

展望 108 年，日本 7-11 通路市場推動塑膠袋收費，先推廣生質塑膠袋，再推行有料收費，預估銷售量顯著降低，已因應提供添加生質材料的背心袋，提高附加價值，並爭取認證。

展望 108 年，大環境在能源與原物料漲價、氣候變遷及同業產品價格競爭下，使企業的經營增添了難度與挑戰，既有供應鏈的鞏固與維護尤為重大課題。本公司推動各項改善專案，投資新產能與新技術，機動調配台灣、大陸及越南三地五廠的區域分工、全球分銷、專業分廠等，特別要消除失敗成本，做對的事，追求產品高值化、標準一致化、品質精緻化，營造並擴大綜效，同時加強公司治理與企業社會責任的深化，因循普世價值的環保倡議，在 108 年的挑戰中實現績效目標，贏得供應鏈夥伴們的互惠共榮、客戶的雙贏永續，為股東締造持續成長的投資報酬與願景。

貳、公司簡介

一、登記設立日期

中華民國 62 年(1973 年)4 月 19 日

二、公司沿革

本公司初由台灣化學纖維股份有限公司暨企業界名士共同斥資創設，1973 年（民國 62 年）4 月 19 日成立，從事織造、染整及印花等長纖聚胺與聚酯平織布之「福懋纖維股份有限公司」，1979 年 1 月更名為「福懋興業股份有限公司」，成立伊始資本額新台幣 1.2 億元，歷年盈餘轉增資後走向多角化經營，主要產品有長纖聚胺、聚酯等染整加工織物、混紡織物、長短纖交織布、複合機能加工布、短纖紗、輪胎簾布、PE. 塑膠袋、防彈布、防刺安全布、防火與消防等防護布、加油站、碳纖維物及其複合材料等，已成為世界長纖聚胺、聚酯平織布產量與品質並優的主要大廠，特別在運動衣料領域及戶外活動機能性布料上，與潮流時尚及國際品牌同步發展，其成長的沿革摘述如下：

- 1972 年 創辦人王永慶先生、賴樹旺先生、王永在先生、謝式銘先生等成立籌備處，覓地斥資，籌設生產長纖聚胺、聚酯平織布、染整、印花等廠。
- 1973 年 4 月奉經濟部核准成立福懋纖維股份有限公司，賴樹旺先生任董事長，謝式銘董事任總經理，11 月全面建廠。
- 1974 年 9 月正式試車運轉。
- 1975 年 1 月正式營業。
- 1977 年 擴充印花廠，生產平版及圓版印花傘布。
- 1978 年 擴充織布一廠機械設備，含整經機、漿經機、併經機及織布機使成為一貫作業織布廠。
- 1979 年 1 月核准更名為福懋興業股份有限公司，並擴充織布廠、染整二廠與新建傘槽骨廠，使平織布之產量倍增。新建傘槽骨廠為公司步入多角化之始。
- 1980 年 興建月產 600 噸之輪胎簾布廠，進一步多角化。
- 1981 年 增設輪胎簾布廠至年產能 14,400 噸，並擴充傘骨廠機械設備。
- 1982 年 增設染整廠自動化設備及產能。
- 1983 年 增建織二廠，衣料用胚布年產能 6,000 萬碼。
- 1984 年 增建染三廠與 PE. 塑膠袋加工廠。
- 1985 年 2 月按功能別首次成立生產一部（長纖織物）、業務部及生產二部（含輪胎簾布、傘槽骨及 PE. 袋）。擴編總經理室組織，由精簡的稽核、統計等工作進入常態性功能別經營管理工作。增建第一套汽電共生自用發電設

- 備。12月24日股票在台灣公開上市，承銷價每股19.5元，公司的發展進入公眾化新里程。
- 1986年 7月成立財務部。投資新建短纖一貫作業之棉紡廠、棉織廠、棉染廠等，跳躍式大幅開拓長短纖維物混合的多樣化領域。擴充生產一部染二廠印花與織二廠設備。
- 1987年 5月生產各部與營業部「功能分部」改制為第一、二、三事業部，推動各事業部利潤中心制，生產與行銷績效合歸事業部經理負責。擴增特殊加工機械設備，並增建成品倉庫。
- 1988年 增建第二套廢水處理設備及擴充簾布廠機械設備。5月防水透溼布商標「Abletex」註冊，開啟由單元廠牌進入多元品牌的行銷新里程。
- 1989年 增建第二套汽電共生發電設備及增設棉染廠PVA漿料回收系統。4月轉投資成立香港子公司，九月改名為福懋興業（香港）有限公司，資本額\$700萬港幣，首度在海外設置銷售服務據點，強化外貿、轉口市場接訂，部分港澳市場代理業務逐步收回自營，並為間接投資中國大陸設廠做預備。
- 1990年 增建第一套白胚自動倉庫設備及8樓宿舍。9月轉投資成立福懋科技股份有限公司於新竹科學園區，跨入電子業領域，資本額2億元，生產陰極電源零件及鉬片；9月轉投資成立宏懋開發股份有限公司於斗六市，資本額1億元，從事土地重劃開發。
- 1991年 增建特殊織物設備、擴充傘骨廠設備及增設染五廠設備。香港子公司設立廈門代表處，首度在中國大陸設置據點，直接服務福建區傘業台商。積極協助台塑關係企業在雲林麥寮地區取得「六輕」石化廠區用地，包括淺海養殖區等。
- 1992年 4月台塑石化公司成立後，公司投資付息認股近5%。成立內林段第二廠區擴建委員會及擴建簾布廠二區1,300噸/月產能，並增建織二廠PVA漿料回收系統。10月於義大利COMO市成立福義有限公司，資本額10億里拉，駐點從事歐洲地區布匹銷售貿易。12月轉投資首度成立大陸子公司三家於廣東省中山市神灣鎮，為新福輕紡企業有限公司計劃生產輪胎簾布；中山錦福紡織有限公司生產織染化纖布；中山錦福輕工有限公司生產傘槽骨，初始註冊資本分別為\$1,120、\$1,120及\$210萬美元。
- 1993年 成立福懋興業(廈門)繪圖有限公司，註冊資本\$20萬美元，其前身香港子公司廈門辦事處撤銷，從事印花傘布圖、PE.袋圖版繪製及布匹貿易。
- 1994年 傘骨廠改名為鋼品加工廠。因應政府解禁，大陸中山三家子公司變更其登記投資者為香港子公司並整地，中山輕工子公司現金增資\$147萬美元建

- 廠，12月後段試產。8月成立廈門象嶼福懋進出口貿易有限公司，註冊資本\$50萬美元。與中國生產力中心簽訂ISO輔導計劃，推動ISO認證。
- 1995年 2月成立紡織產業發展中心，整合各廠處相關研發人員，加強研發新布種及與營業人員的聯合促銷行動。3月南亞科技公司成立後，公司付息認股近15%，多年後漸減到1%以下。染三廠、染六廠、簾布廠取得ISO9002認證通過。大陸新福輕紡企業有限公司改名為福懋化纖(中山)有限公司並現金增資\$143萬美元，未建廠；中山錦福紡織有限公司改名為福懋紡織(中山)有限公司並現金增資\$475萬美元建廠；中山錦福輕工有限公司建廠完成並現金增資兩次共\$225萬美元，改名為福懋輕工(中山)有限公司，先量產傘槽骨後段流程。
- 1996年 內林段織一廠三區903台噴水織布機及相關設備擴建。福懋科技子公司遷址斗六市，興建IC半導體後段的封裝、測試一貫化代工廠，經減資再現金增資後，資本額增至10億元。中山紡織子公司染整廠量產後段絲花布、傘布等。8月中山輕工子公司傘槽骨全段量產，年產能7,200噸。
- 1997年 增建第二套白胚自動倉庫及染色機擴建，年產能增加5,232萬碼。福懋興業(廈門)繪圖有限公司併入廈門象嶼福懋進出口貿易有限公司後註銷，註冊資本\$57萬美元。
- 1998年 2月創辦人之一賴董事長樹旺先生九秩高齡逝世，2月董事會通過王文淵先生接任董事長。加工廠年產能5,880萬碼擴建完成。增建簾布廠三區年產能13,200噸。成立「油品事業籌備處」。中山紡織子公司全段生產聚胺布、聚酯布，織布機600台，織染印花作業一貫化，發電機組2套裝機。4月鋼品加工廠剩餘設備全部遷移中山輕工子公司，年產能增至14,400噸，台灣廠仍保留部分銷售與服務業務3年。
- 1999年 2月購併經營瑞圓纖維公司的越南褲料廠瑞圓越南責任有限公司，6月改組成立福懋越南責任有限公司於隆安省，生產褲料布及化纖織染布匹，註冊資本\$2,500萬美元。成立油品事業部，初設彰益、快官、吉祥等加油站，首度進入台灣「B to C」零售業市場。
- 2000年 4月福懋紡織(中山)有限公司改名為福懋興業(中山)有限公司，突破企業名稱應有行業別的限制，為跨行業合併做預備。6月股東常會通過股利政策：當年度盈餘扣除法定提撥、董監酬勞、員工紅利等分配後，至少配發50%，且現金股利須不低於股票股利。
- 2001年 9月與瑞士Schoeller Textil AG合資設立福懋瑞業(香港)有限公司，持股43%。公司成為台灣第一家量產電磁波遮蔽用導電布製造廠。增設北環

- 路等 21 座加油站。5 月中山興業子公司現金增資\$1,200 萬美元，擴建織二廠 605 台織布機及染整設備。隆安子公司現金增資\$1,400 萬美元，擴建織二廠 632 台織布機及整漿併經、染整、水處理等設備。
- 2002 年 增設社頭等 17 座加油站。公司與台化、南亞、金車等公司合資成立越南台灣興業責任有限公司，持股 10%，並擴大開發其周邊仁澤工業區所需廠地與設施。
- 2003 年 為擴展品牌服裝布訂單來源，1 月認購廣越企業股份有限公司現金增資新股 500 萬股，金額\$8,500 萬元，持股 24.49%。公司榮獲日本之外亞洲第一家受邀參加巴黎「第一視覺」(Premiere Vision) 國際布料大展。增設南亞等 14 座加油站。中山興業子公司增設上海辦事處。10 月福懋科技子公司擴建 12 吋封裝廠及模組生產線。
- 2004 年 2 月設置長纖海外總部，統合大陸與越南廠區。增設南崁等 22 座加油站。6 月投資成立福懋(同奈)責任有限公司於越南同奈省仁澤工業區，註冊資本\$1,200 萬美元。8 月擴建簾布廠防擦簾布設備，年產能 3,240 噸。12 月福懋化纖(中山)有限公司及福懋輕工(中山)有限公司併入福懋興業(中山)有限公司後辦理註銷，吸收合併後，註冊資本合計\$4,640 萬美元。
- 2005 年 1 月注資同奈子公司織布機 504 台。2 月第三事業部撤銷，其棉織與棉染廠納入第一事業部。4 月香港子公司先增資再轉投資，5 月成立福懋興業(常熟)有限公司於大陸江蘇省，生產化纖染整布，註冊資本\$1,800 萬美元。增設簾布廠五區，年產能 13,200 噸。隆安子公司現金增資\$2,500 萬美元，增設織布機 320 台、吹結整經機及自動打色監控系統設備等。福義子公司停業，繼續申辦註銷手續。
- 2006 年 隆安子公司現金增資\$1,000 萬美元，增設織布機 120 台及空壓機等設備，染整廠年產能 4,800 萬碼，累計註冊資本為\$7,400 萬美元。宏懋開發子公司增資 2,100 萬元，資本額達 1.61 億元。10 月同奈子公司現金增資\$300 萬美元，增加織布機 125 台。加油站增至 87 站。
- 2007 年 6 月重組成立第三事業部，含棉紡廠、特殊織物廠、及新設的碳纖複合材料廠。長纖海外總部撤銷，大陸及越南子公司歸母公司第一事業部統轄。5 月中山子公司上海辦事處撤銷，福懋香港子公司先增資再轉投資，7 月 20 日於上海市原址成立福懋貿易(上海)有限公司，註冊資本\$15 萬美元。7 月下旬美國次級房貸市場證券泡沫化，股市期市崩跌，全球政府救市下修利率，另有油價節節上升至每桶過百元，帶動能源物價糧價上揚，運輸業與製造業毛利下跌，全球主要國家經濟成長停滯。11 月福懋科技子公司股票在台灣公開上市，進入公眾化新里程，資本額增至 44.22 億餘元。合併財

報營業額及獲利額仍連續第四年創新高。

- 2008 年 1 月第一事業部染三廠、染五廠、加工廠併入染一廠及染二廠。3 月總經理室品質保證組改名為標準組。4 月福懋科技公司擴建第三廠逐步完工啟用，8 月 DDR 3 70 nm 製程新產品量產，11 月跨入 LED 晶粒研磨、切割、點測及分類等量產。8 月同奈子公司現金增資\$1,000 萬美元，新建染整廠，使織染作業一貫化，年產能 2,400 萬碼，年底試車。國際油價飆升到 7 月每桶\$147 美元峰頂後崩跌，物價先漲後跌，9 月華爾街金融業危機，殃及各製造業，全球利率下修至接近零，經濟負成長。10 月 15 日創辦人王永慶先生考察台塑美國紐澤西州廠區後，於當地家宅安睡中辭世，各項事業經營皆承繼王創辦人平素所囑及既定方針執行。11 月台北股市加權指數跌破 4,000 點及國際油價跌破每桶\$40 美元落底。12 月簾布廠五區擴建年產能 13,200 噸完成，總年產能達 56,400 噸。年底資訊中心執行資源整合之國內 ERP 大主機設備及管理系統改版升級完成。
- 2009 年 1 月組織重整，新設第一事業群轄織造事業部、染整事業部、研發中心及海外織染廠區等；第二事業群轄簾布事業部、產業資材事業部（原第三事業部及塑膠加工廠）、油品事業部及工務部等；而原總經理室、財務部、資材處、管理處、工業安全衛生室等，合成管理總部。全球多項經貿指數首季重挫至歷史新低點後落底。4 月香港子公司及 6 月常熟子公司先後現金增資\$900 萬美元。福義子公司清算完成。提列投資南亞科技公司資產減損。因應全球金融大海嘯及出口衰退等嚴峻情況，加強擰節開銷與能耗，降低成本、費用與備料，節制人力等管理措施。
- 2010 年 3 月同奈子公司新建染整廠年產能 2,400 萬碼完成，為因應東協 6 加 1 生效之形勢，4 月現金增資\$1,100 萬美元新建輪胎簾布廠（年產能 12,000 噸）及\$370 萬美元擴建織二廠。首次出資台塑河靜鋼鐵興業責任有限公司，持股 4.963%。合併營收創新高。
- 2011 年 北非中東茉莉花革命及南北韓等局部戰爭，影響原物料上漲，特別是金、棉花、CPL 等，4 月國際原油一度升過每桶\$120 美元。短纖的棉織廠轉型為生產長纖布的織三廠，擴增織布機 524 台，含平織 269 台，多臂 177 台，空氣式 66 台及劍軌式 12 台等。5 月黃皓堅協理退休，晉職於董監事會。越南同奈子公司織二廠織布機 297 台分批安裝。新台幣兌美元一度升破 28.4 比 1。8 月成立薪資報酬委員會。9 月福懋上海貿易子公司註銷完成。12 月越南同奈子公司新建簾布廠後段浸漬機安裝完成。選定 2007 為基準年，依循 ISO14064-1：2006 規範，12 月 8 日通過 BSI 英國標準協會的查

證，取得台灣環保署及國際認證論壇（IAF）交互承認的 TAF（全國認證基金會）之溫室氣體查證聲明書，盤查總排放量 686,177 公噸二氧化碳，合理保證等級，視為本公司執行環排政策的重要里程碑，也是台灣紡織產業的殊榮。加油站 102 站，首度過百。提列投資南亞科技公司資產減損。全年營收 362 億元再創新高，合併財報營收額 532 億元，再創新高。

2012 年 1 月起依照台塑全企業模式更改專員及高級專員職稱，任命副總經理。規劃籌建一座綠能染整廠。24 項梭織機能加工布陸續完成 PAS 2050 碳足跡查證，12 月英國標準協會 BSI 來訪。越南同奈輪胎簾布廠浸漬、織撚的設備安裝第一批完成。第一事業群機能加工布的組織強化。

2013 年 1 月起按金融監督管委會規定，採國際會計準則報導（IFRSs）正體中文版編製財務報表，以合併財報為主。2 月制定深耕全球市場及消除重工浪費等年度六大政策，特別針對失敗成本專案防治。籌建無水染色製程。5 月謝總經理發表永續發展宣言，8 月發刊「綠色永續發展報告 2012」分發國際相關網站轉發、品牌客戶及主要的利害關係人等閱覽。10 月越南同奈廠增設防火布生產線織布機 12 台裝機。先前 2011 年投資興建第一期越南同奈子公司輪胎簾布廠年產能 12,000 噸於年底完工投產。加油站增設自助加油優惠的站數逐步擴大。

2014 年 1 月越南政府核准越南同奈子公司現金增資\$1,530 萬美元，子公司另籌資 \$2,254 萬美元，擴建輪胎簾布廠第二期年產能 12,000 噸及防火布年產能 58 萬碼生產線。2 月美西舊金山辦事處暫停營業。福懋香港子公司貿易業務併入台北營業處。4 月台灣廠引進無水染色機裝機。5 月越南隆安子公司自行籌款\$640 萬美元增建加工廠，強化機能布後加工段，年產能 2,142 萬碼。5 月 14 日越南廠因民眾排中示威安全顧慮，停工 2 天後恢復正常產銷運作。6 月股東常會首次選任獨立董事三席，公司治理進入新里程。原直接投資越南台塑河靜鋼鐵興業公司決議新設開曼投資公司，調整為間接投資，持股不變。首次委託外界專業超然公司信用評等，中華信評公司評鑑為 twa-，10 月調升為 twa+。7 月依循國際紡織成品組織的倡議，導入化學品管理及有害物質零排放（ZDHC）專案，其中無氟撥水劑及生質性吸濕劑導入產品上市。8 月聚酯長纖回收紗布獲 Cradle to Cradle 產品創新機構 McDonough Braungart Design Chemistry（MBDC）認證，生產全程原料無毒、能源清潔、節水減碳、循環再生，命名 BOOMETEX® Recycled Polyester，國際品牌認同。申辦對香港子公司及轉投資大陸常熟子公司現金增資\$1,500 萬美元，改善財務結構，其中\$300 萬美元用於興建出租廠

房，9月大陸官方批准。11月27日創辦人之一王永在先生病逝，其平素所囑訓勉及既定經營方針均秉承力行。12月設置完成印染排水24小時偵測及質量分析，與政府環保局連線，及時因應異常。福懋香港及福懋瑞業兩子公司地址由11樓5室遷16樓6室。

2015年 1月謝總經理宣示經營政策：革心、創新、追求價值，後續年度沿用三大標題。3月大陸官方批准常熟子公司存續分立為原公司及常熟福順企業管理有限公司，前者資產分出9,206平方米住宅地，註冊資本減記\$90萬美元。6月常熟福順企業管理有限公司併入常熟裕源置業有限公司，持股40.78%。研發精進環保製程，導入無水電漿撥水技術與設備。12月公開發佈「企業社會責任報告書2014」，委託第三方查證。12月通過全公司能源管理系統ISO 50001認證。國際油價自2014年6月起下跌迄2016年1月，牽動全球財經，包括原物料下跌、貨幣寬鬆、低利率及亞幣貶值等，全公司含海外廠購料及耗能成本也降低。油價重挫使加油站營收衰退，但加油站獲利額比去年大幅成長50%。福懋加油站共105站。

2016年 1月謝總經理再宣示推動「工業4.0」及削減失敗成本等。4月公司與國立雲林科技大學產學合作，開設工業4.0之可程式控制PLC/人機介面HMI專班160小時教育訓練，60人參訓。證交所評鑑2015年度公司治理全台灣上市公司成績前5%共41家，紡織業僅福懋興業本公司獲列，6月獲頒獎。6月董事會，謝式銘總經理升任副董事長。公開發佈「企業社會責任報告書2015」，爾後每年度例行。，加油站納入查證範圍，並提升到AA1000第一類型中度保證等級，後續年度例行。7月委託第三方續辦年度企業信用評等結果：長期 twA+，短期 twA-1，長期展望穩定。與馳名品牌美國Gore企業簽約合作生產高階防水透濕貼合素材布，依「大黃蜂計劃」建成特貼廠，8月底舉行慶典公告投產。越南同奈子公司擴建第二期輪胎簾布廠產能12,000噸/年於9月完工投產。10月取得勞動部核發TTQS人才發展品質管理系統評核企業機構版通過證書。越南隆安子公司依越南企業法變更章程、法人代表、董事、增設監事、核校登記事項等，10月新證照核發。無水撥水環保製程持續研發中，11月取得溫控智能衣飾國家新型專利證。

2017年 美國聯準會FED 2016年12月及2017年3月調升利率，進入升息循環，加上1月履任美國新總統的「川普經濟學」及「美國優先」不確定因素等，影響全球財經形勢發展。本公司厲行多元擲節措施因應，並深耕市場客戶。1月第一事業群李敏章副總經理升任公司執行副總經理。勞基法「一例一休」修法影響用人費用增加。2月宏懋開發子公司獨資500萬元設立衆懋

國際有限公司，主要從事人力就業服務。越南同奈子公司依越南企業法變更章程、法人代表、增設監事、核校登記事項等，3月新證照核發。4月廈門象嶼福懋進出口子公司因代理轉口佣金有限，報准清算。為公司治理進階，6月設置審計委員會替代原監察人制度。中山子公司生產傘槽骨的鋼品加工廠因同業競爭高，前景難符合預期，10月停產。11月9日董事會委任執行副總經理李敏章為總經理。12月15日於台北分公司舉辦福懋智慧溫控衣發表會，亮點在主動式、免填充料、安全舒適、以導電材料透過藍芽及手機APP，達到自選溫控保暖效果；美國時尚品牌Ralph Lauren採用，於2019年2月上市。

2018年 自1月起，特約職業醫學專科醫師及勞工健康服務醫師各1人，每月駐斗六廠區共7次，每次3小時，接受員工免費諮詢職病、保健、藥物、心理、家暴等，並代為醫院預約掛號門診。3月勞基法再修改實施，彈性稍寬。自2016年1月國際油價落底反彈以來，原物料、能源、運輸、部分物價、薪資等上漲，影響成本。越南隆安子公司新增染整產能1,200萬碼/年，3月試俾投產。9月6日公司榮獲經濟部頒發106年度金質獎紡織類「最佳貿易貢獻獎」及「海外重點新興市場拓銷貢獻獎」。9月輪胎簾布事業部台灣廠區通過台灣檢驗科技股份有限公司(SGS)驗證，本次全球汽車品質管理系統IATF 16949.2016驗證涵蓋ISO 9001品質管理系統，取得證書IATF 16949.2016及ISO 9001.2015兩張。9月企業社會責任專案委員會改組改名，納入氣候變遷CDP及溫室氣體盤查，設23個主題組。經台灣人工智慧學校台中分校甄試合格，派8人參加AI技術領袖培訓班專案訓練，自8至12月，完訓384小時/人。台灣本廠及海外廠全年執行單位產品生產用水減量，採分流、減供、循環使用、再生等措施，投資超濾水回收系統1.2億元，織布廢水回收再利用212噸/年，達成2018年節水20%目標。空污整治方面，2016至2018年投資1950萬元購置RTO蓄熱焚化處理設備(Regenerative Thermal Oxidizer)，VOCs揮發性有機氣體(volatile organic compounds)處理效率達90%；兩套汽電共生系統(combined heat and power)投資8400萬元購置SCR(selective catalytic reduction)脫硝防制處理設備(denitration control equipment)，降排NOx氮氧化物(nitrogen oxides)72%；福懋二廠區#6浸漬烘乾機(dip-dryer)燃料由輕裂燃料油(pyrolysis low sulfur fuel oil)改用天然氣，改造機台加熱系統及設置天然氣管線等，投資3038萬元，降低SOx硫氧化物(sulfur oxides)83%。福懋加油站共106站。

2019 年 自 2018 年 3 月起美國對主要貿易逆差國展開談判，影響特定國家地區之特定類別貨物的關稅與多項商貿投資限制等，間接影響匯率全球關注；公司致力於鞏固供應鏈。1 月英國碳揭露專案(CDP)公布 2018 年福懋 CDP 氣候變遷問卷成績為第二高的管理等級(B)，範疇 3 排放(該數據經 SGS 驗證)為領導等級(A)，價值鏈參與度為領導等級(A)，供應商在相關議題的參與度為領導等級(A-)。2 月申報轉投資美國福懋興業公司(F. T. C. AMERICA CORP.)註銷。本公司於 2018 年 12 月經台灣指數股份有限公司篩選納入「台灣永續指數」成分股，殊榮匪易，每年 6 月及 12 月微調，憂喜參半，2019 年 4 月接函配合享用「台灣永續指數專屬標章」2 枚。5 月廈門象嶼進出口貿易有限公司申報註銷中。越南隆安子公司規畫增購染整設備產能 1200 萬碼/年，年底前分批投產。2019 年計畫投資超濾逆滲透系統 1.5 億元，印染廢水回收再利用 240 萬噸/年，海內外全廠區可望用水減量 70%。

福懋興業股份有限公司 組織表

參、公司治理報告

一、組織系統

(一)組織結構

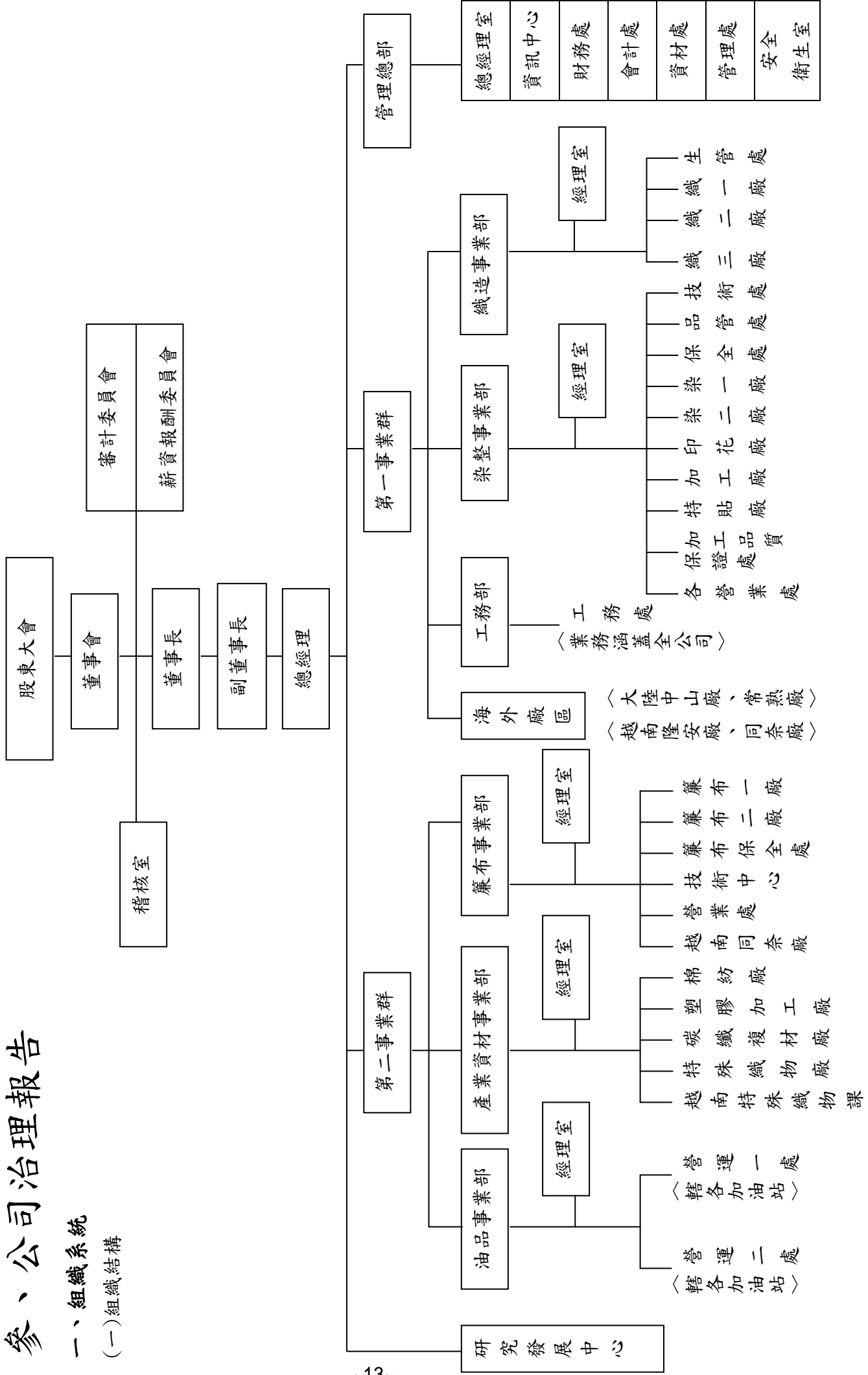

(二) 各主要事業部門所營業務

1. 第一事業群：從事化學長纖紗的平織布、印花、後機能加工，轄織造事業部、染整事業部、大陸中山廠、大陸常熟熟廠、越南隆安廠、越南同奈廠及台北、香港、胡志明市等營業處。主要產品為聚胺織物、聚酯織物、國際名牌運動服布料、高機能性布料等。
2. 第二事業群：輪胎簾布、輸送帶基布、輪胎防擦基布、自行車胎防刺布、襯布等，兼轄越南同奈簾布廠。
3. 第三事業群：產資材事業部：純棉紗、混紡紗、渦流紗(MVS)、遠紅外線紗、負離子纖維、鍍元素纖維、細丹尼柔感微纖、中空保溫纖維、抗起絨纖維、機能性纖維、舒適性纖維、環保性纖維、防火布、軍警消防防護布、防彈布、防刺布、防破纖維、預浸布(筆記型電腦與手機之機殼材、自行車材、球桿材)、汽車用碳纖維、管路補強夾套、PE塑料袋等。
4. 第二事業群油品事業部：經營加油站，供售汽油、柴油、機油、各加油站附帶零售品及洗車服務等。

二、董事、監察人、總經理、副總經理、協理、各部門及分支機構主管資料

(一) 董事及監察人資料(1)

職稱 (註1)	國籍或 註冊地	姓名	性別	選(就) 任日期	任期	初次選 任日期 (註2)	選任時持有股份		現在持有股數		配偶、未成年子女 現在持有股份		利用他人 名義持有 股份		主要經(學)歷(註3)	目前兼任本公司 及其他公司之職 務	具配偶或二親等以 內關係之其他主 管、董事或監察人 關係	
							股數	持 股 比 率	股數	持 股 比 率	股數	持 股 比 率	股數	持 股 比 率				
董事長	中華民國	台化代表 王文淵	男	106.6.23	三年	62.3.16	630,022,431	37.40	630,022,431	37.40	0	0	0	0	美國休士頓大學工業 工程所碩士	台化公司及福懋 科技公司董事 長，中華民國全國 工業總會理事長	無	無
副董事長	中華民國	鎰福興業代表 謝式銘	男	106.6.23	二年	97.6.27 62.3.16	113,000	0.01	113,000	0.01	0	0	0	0	臺北科技大學結業	福懋科技公司 副董事長	無	父子
常務 董事 獨立 董事	中華民國	鄭 優	男	106.6.23	三年	103.6.26	0	0	0	0	0	0	0	中華電信公司董事長 公平交易委員會副主任委員 台灣電視事業(股)公司總經理 政治大學企管碩士	台塑石化及福懋 科技公司獨立董 事	無	無	無
獨立 董事	中華民國	王 弓	男	106.6.23	二年	103.6.26	0	0	0	0	0	0	0	公平交易委員會委員 新竹科學園區管理局局長 美國麻省理工學院博士	中國科技大學教授 住世達科技公司獨 立董事	無	無	無

108年04月22日

職稱 (註1)	國籍或 註冊地	姓名	性別	選(就) 任日期	任期	初次選 任日期 (註2)	選任時持有股份		現在持有股數		配偶、未成年子女 現在持有股份		利用他人 名義持有 股份		主要經(學)歷(註3)	目前兼任本公司 及其他公司之職 務	具配偶或二親等以 內關係之其他主 管、董事或監察人 關係	
							股數	持 股 比 率	股數	持 股 比 率	股數	持 股 比 率	股數	持 股 比 率			職稱	姓名
獨立 董事	中 華 民 國	郭家琦	女	106.6.23	三年	104.6.26	3,000	0	3,000	0	0	0	0	0	郭家琦會計師事務所會計師，福懋科技及至興精機公司獨立董事，總大地產公司監察人	無	無	無
董 事	中 華 民 國	台化代表 洪福源	男	106.6.23	三年	62.3.16 94.6.17	630,022,431	37.40	630,022,431	37.40	0	0	0	0	台化公司副董事長	無	無	無
董 事	中 華 民 國	台化代表 黃棟騰	男	106.6.23	三年	62.3.16 103.6.26	630,022,431	37.40	630,022,431	37.40	0	0	0	0	台化公司總工程師	無	無	無
董 事	中 華 民 國	台化代表 李敏章	男	106.6.23	三年	62.3.16 91.6.14	630,022,431	37.40	630,022,431	37.40	0	0	0	0	本公司總經理，越南隆安、同奈公司董事長，廣越企業公司董事	無	無	無
董 事	中 華 民 國	台化代表 蔡天玄	男	106.6.23	三年	62.3.16 97.6.27	630,022,431	37.40	630,022,431	37.40	0	0	0	0	本公司資深副總經理	無	無	無
董 事	中 華 民 國	賴樹旺基金會 代表 李滿春	男	106.6.23	三年	79.5.4 87.3.31	4,151,942	0.25	4,151,942	0.25	0	0	0	0	李滿春會計師事務所會計師	無	無	無
董 事	中 華 民 國	謝明德	男	106.6.23	三年	100.6.28	15,548,068	0.92	15,548,068	0.92	4,769,969	0.28	0	0	裕源紡織董事長	副 董 事	董 長	父 子 關 係

註1：法人股東應將法人股東名稱及代表人分別列示(屬法人股東名稱)，並應填列下表一。

註2：填列首次擔任公司董事或監察人之時間，如有中斷情事，應附註說明。

- (1) 謝式銘先生於62年3月16日擔任本公司董事，後於97年6月27日由法人董事暨福興業公司指派為董事代表人。
- (2) 洪福源先生於94年6月17日由法人監察人台化公司指派為監察人代表人，後於95年9月26日由法人董事台化公司指派為董事代表人。
- (3) 李敏章先生於91年6月14日擔任本公司董事，後於103年6月26日由法人董事台化公司指派為董事代表人。
- (4) 蔡天玄先生於97年6月27日擔任本公司董事，後於100年6月28日由法人董事台化公司指派為董事代表人。
- (5) 李滿春先生原由法人董事賴樹旺基金會於87年3月31日指派為董事代表人，後於97年6月27日由改當選法人監察人之賴樹旺基金會指派為監察人代表人，106年6月23日由改當選法人董事之賴樹旺基金會指派為董事代表人。

註3：與擔任目前職位相關之經歷，如於前揭期間曾於查核簽證會計師事務所或關係企業任職，應敘明其擔任之職稱及負責之職務。

表一：法人股東之主要股東

108年04月22日

法人股東名稱 (註1)	法人股東之主要股東 (註2)
台灣化學纖維股份有限公司	長庚醫療財團法人(18.58%)、賴比瑞亞商秦氏國際投資公司(6.35%)、賴比瑞亞商萬順國際投資公司(3.80%)、台灣塑膠工業(股)公司(3.39%)、南亞塑膠工業(股)公司(2.40%)、王文淵(2.20%)、聯合電力發展(股)公司(1.63%)、渣打託管創世資本集團股份有限公司投資專戶(1.41%)、國泰人壽保險(股)公司(1.35%)、匯豐銀行託管肯德電力發展股份有限公司投資專戶(1.30%)
鉅福興業股份有限公司	何正芳(1.67%)、謝秀黎(1.67%)、謝嫻嫻(1.67%)、謝明德(10%)、謝明達(1.67%)、Keyford Industrial Holding Limited(83.32%)
財團法人賴樹旺社會福利慈善事業基金會	賴敏雄、賴敏聰、陳伊麗、陳淑真、林倍源、蔡維綜、陳淑珠、許義男、李滿春

註1：董事、監察人屬法人股東代表者，應填寫該法人股東名稱。

註2：填寫該法人股東之主要股東名稱 (其持股比例占前十名)及其持股比例。若其主要股東為法人者，應再填列下表二。

表二：表一主要股東為法人者其主要股東

108年04月22日

法人名稱 (註1)	法人之主要股東 (註2)
長庚醫療財團法人	財團法人，未發行股份
賴比瑞亞商泰氏國際投資公司	Everred Corporate, Inc.(100%)
賴比瑞亞商萬順國際投資公司	Landmark Capital Holdings Inc.(100%)
台灣塑膠工業股份有限公司	長庚醫療財團法人(9.44%)、台灣化學纖維(股)公司(7.65%)、渣打商銀託管瑞士信貸銀行--瑞士信貸新加坡分行投資專戶(6.26%)、南亞塑膠工業(股)公司(4.63%)、賴比瑞亞商泰氏國際投資公司(4.16%)、賴比瑞亞商萬順國際投資公司(3.05%)、台塑石化(股)公司(2.07%)、花旗台灣商銀託管新加坡政府基金專戶(1.54%)、富邦人壽保險股份有限公司(1.46%)、財團法人明志科技大學(1.43%)
南亞塑膠工業股份有限公司	長庚醫療財團法人(11.05%)、台灣塑膠工業(股)公司(9.88%)、台灣化學纖維(股)公司(5.21%)、長庚大學(4.00%)、賴比瑞亞商萬順國際投資公司(2.39%)、台塑石化(股)公司(2.26%)、賴比瑞亞商泰氏國際投資公司(1.86%)、渣打託管利國皇家銀行(新加坡)有限公司(1.56%)、花旗(台灣)商業銀行託管遠大系統股份有限公司投資專戶(1.26%)、國泰人壽保險(股)公司(1.22%)
聯合電力發展(股)公司	Cabo de Roca Corporation(100%)
渣打託管創世資本集團股份有限公司投資專戶	投資專戶
國泰人壽保險(股)公司	國泰金融控股股份有限公司(100%)
匯豐銀行託管肯德電力發展股份有限公司投資專戶	投資專戶
Keyford Industrial Holding Limited	Keyford Industrial Fund(100%)

註1：如上表一主要股東屬法人者，應填寫該法人名稱。

註2：填寫該法人之主要股東名稱(其持股比例占前十名)及其持股比例。

姓名 (註1)	是否具有五年以上工作經驗 及下列專業資格			符合獨立性情形(註2)										兼任 其他 公開 發行 公司 獨立 董事 家數
	商務、法 務、財 務、會 計或公 司業 務所 須之 公 私 立 大 專 院 校 講 師 以 上	法官、 檢察 官、 律師 、會 計 師 或 其 他 與 公 司 業 務 所 需 之 國 家 考 試 及 格 之 專 門 職 業 及 技 術 人 員	商務、 法 務、 財 務、 會 計 或 公 司 業 務 所 須 之 工 作 經 驗	1	2	3	4	5	6	7	8	9	10	
台化公司 王文淵			V	V		V	V			V	V	V		0
鎧福興業公司 謝式銘			V			V	V			V		V		0
獨立董事 鄭優			V	V	V	V	V	V	V	V	V	V	V	2
獨立董事 王弓	V		V	V	V	V	V	V	V	V	V	V	V	1
獨立董事 郭家琦		V	V	V	V	V	V	V	V	V	V	V	V	2
台化公司 洪福源			V			V	V			V	V	V		0
台化公司 黃棟騰			V			V	V			V	V	V		0
台化公司 李敏章			V			V	V	V		V	V	V		0
台化公司 蔡天玄			V			V	V	V		V	V	V		0
賴樹旺基金會 李滿春		V	V	V	V	V	V	V	V	V	V	V		0
謝明德			V	V	V					V		V	V	0

註1：欄位多寡視實際數調整。

註2：各董事、監察人於選任前二年及任職期間符合下述各條件者，請於各條件代號下方空格中打“✓”。

- (1) 非為公司或其關係企業之受僱人。
- (2) 非公司之關係企業之董事、監察人(但如為公司或其母公司、子公司依本法或當地國法令設置之獨立董事者，不在此限)。
- (3) 非本人及其配偶、未成年子女或以他人名義持有公司已發行股份總額百分之一以上或持股前十名之自然人股東。
- (4) 非前三款所列人員之配偶、二親等以內親屬或三親等以內直系血親親屬。
- (5) 非直接持有公司已發行股份總額百分之五以上法人股東之董事、監察人或受僱人，或持

股前五名法人股東之董事、監察人或受僱人。

- (6) 非與公司有財務或業務往來之特定公司或機構之董事（理事）、監察人（監事）、經理人或持股百分之五以上股東。
- (7) 非為公司或關係企業提供商務、法務、財務、會計等服務或諮詢之專業人士、獨資、合夥、公司或機構之企業主、合夥人、董事（理事）、監察人（監事）、經理人及其配偶。但依股票上市或於證券商營業處所買賣公司薪資報酬委員會設置及行使職權辦法第七條履行職權之薪資報酬委員會成員，不在此限。
- (8) 未與其他董事間具有配偶或二親等以內之親屬關係。
- (9) 未有公司法第 30 條各款情事之一。
- (10) 未有公司法第 27 條規定以政府、法人或其代表人當選。

註 3：獨立董事鄭優先生兼任台塑石化及福懋科技(股)公司獨立董事。

獨立董事王弓先生兼任佳世達科技(股)公司獨立董事。

獨立董事郭家琦小姐兼任福懋科技及至興精機(股)公司獨立董事，總太地產(股)公司監察人。

(二)董事會成員多元化政策

本公司董事具備經營管理、領導決策、產業知識、國際觀、財會分析等多元專業背景及豐富經營經驗，目前有 1 位女性董事，各董事經學歷、性別、專業資格及工作經驗如下表所示。

姓名	國籍	性別	經營專業背景與管理決策能力				
			經營管理	領導決策	產業知識	國際觀	財會分析
台化公司 王文淵	中華民國	男	V	V	V	V	V
鎧福興業公司 謝式銘	中華民國	男	V	V	V	V	V
獨立董事 鄭優	中華民國	男	V	V	V	V	V
獨立董事 王弓	中華民國	男	V	V	V	V	V
獨立董事 郭家琦	中華民國	女	V	V	V	V	V
台化公司 洪福源	中華民國	男	V	V	V	V	V
台化公司 黃棟騰	中華民國	男	V	V	V	V	V
台化公司 李敏章	中華民國	男	V	V	V	V	V
台化公司 蔡天玄	中華民國	男	V	V	V	V	V
賴樹旺基金會 李滿春	中華民國	男	V	V	V	V	V
謝明德	中華民國	男	V	V	V	V	V

(三) 總經理、副總經理、協理、各部門及分支機構主管資料

108年04月22日

職稱 (註1)	國籍	姓名	性別	選(就) 任日期	持有股份		配偶、未成年 子女持有股份		利用他人名 義持有股份		主要經(學)歷 (註2)	目前兼任 其他公司 之職務	具配偶或二親等 以內關係之經理人		
					股數	持 股 比 率	股數	持 股 比 率	股數	持 股 比 率			職稱	姓名	關係
總經理	中華民國	李敏章	男	106.11.09	281,538	0.02	-	-	-	-	逢甲大學紡織系畢	越南隆安、同奈公司董事 事長,廣越企業公司董事	無	無	無
資深副總經理	中華民國	蔡天玄	男	107.10.01	75,000	-	49,000	-	-	-	逢甲大學紡織系畢	無	無	無	無
財務主管	中華民國	鄭宏寧	男	107.11.02	-	-	-	-	-	-	文化大學企管系畢	無	無	無	無
會計主管	中華民國	李舒明	男	107.11.02	6,507	-	-	-	-	-	逢甲大學會計系畢	無	無	無	無
染整事業部協理	中華民國	林俊男	男	107.02.01	234	-	-	-	-	-	東海大學化工系畢	無	無	無	無
染整事業部協理	中華民國	李國益	男	98.01.01	47,041	-	-	-	-	-	台北工專機械科畢	無	無	無	無
織造事業部經理	中華民國	蕭南生	男	98.01.01	-	-	-	-	-	-	明志工專機械科畢	無	無	無	無
研究發展中心 經理	中華民國	劉芳榮	男	107.02.01	-	-	-	-	-	-	南亞工專紡織科畢	無	無	無	無
油品事業部經理	中華民國	張宏吉	男	105.11.25	3,000	-	-	-	-	-	東海大學企管系畢	無	無	無	無
工務部經理	中華民國	張永櫻	男	96.06.01	50	-	22,651	-	-	-	台北工專電機科畢	無	無	無	無
簾布事業部經理	中華民國	趙文宏	男	106.04.01	-	-	-	-	-	-	中央大學化工系畢	無	無	無	無
產業資材事業部 協理	中華民國	陳焜源	男	107.10.01	-	-	-	-	-	-	台北工專紡織科畢	無	無	無	無

註1：應包括總經理、副總經理、協理、各部門及分支機構主管資料，以及凡職位相當於總經理、副總經理或協理者，不論職稱，亦均應予揭露。

註2：與擔任目前職位相關之經歷，如於前揭期間曾於查核簽證會計師事務所或關係企業任職，應敘明其擔任之職稱及負責之職務。

註3：上述主要係揭露有為公司管理事務及簽名權利者。

註4：持股比率欄為「-」表示持股比率未達0.01%。

三、最近年度支付董事(含獨立董事)、監察人、總經理及副總經理之酬金

(一)董事及監察人酬金(本公司採彙總配合級距揭露姓名方式)

1. 董事(含獨立董事)之酬金

單位:新台幣仟元;107年12月31日

職稱	姓名 (註1)	董事酬金				兼任員工領取相關酬金				A、B、C、D、E、F及G等七項總額占稅後純益之比例(註10)		無領取自外轉投資金(註11)		
		報酬(A) (註2)	退職退休金(B)	董事酬勞(C)(註3)	業務執行費用(D)(註4)	A、B、C及D等四項總額占稅後純益之比例(註10)	薪資、獎金及特支費等(E)(註5)	退職退休金(F)	員工酬勞(G)(註6)		本公司		財務報告內所有公司(註7)	
	本公司	財務報告內所有公司(註7)	本公司	財務報告內所有公司(註7)	本公司	財務報告內所有公司(註7)	本公司	財務報告內所有公司(註7)	現金額	股票金額	本公司	財務報告內所有公司(註7)	現金額	股票金額
董事長	台化公司 王文洲	3,600	0	5,272	930	0.2069%	29,134	0	7	0	0.8220%		7	0
副董事長	台化公司 鍾福公司 謝式銘	4,800	0	5,272	1,320	0.2405%	29,134	0	7	0	0.8556%		7	0
獨立董事 (獨立)	鄭 俊													
獨立董事	王 弓													
獨立董事	郭家琦													
董事	台化公司 洪福源													
董事	台化公司 黃棟騰													
董事	台化公司 李敏章													
董事	台化公司 蔡天玄													
董事	聯誼會 李滿春													
董事	謝明德													

*除上表揭露外，最近年度公司董事為財務報告內所有公司提供服務(如擔任非屬員工之顧問等)領取之酬金：無。

酬金級距表

給付本公司各個董事酬金級距	董事姓名 (註 12)			前七項酬金總額 (A+B+C+D+E+F+G)
	前四項酬金總額(A+B+C+D)		本公司(註8)	
	本公司(註8)	財務報告內所有公司 (註9) H		
低於 2,000,000 元	王文淵、謝式銘 鄭優、王弓 郭家琦、洪福源 黃棟騰、李敏章 蔡天玄、李滿春 謝明德、鎧福興業公司 賴樹旺基金會	王文淵、謝式銘 王弓、洪福源 黃棟騰、李敏章 蔡天玄、李滿春 謝明德、鎧福興業公司 賴樹旺基金會	王文淵、鄭優 王弓、郭家琦 洪福源、黃棟騰 李滿春、謝明德 鎧福興業公司、賴樹旺 基金會	所有轉投資事業 (註9) I 李滿春、謝明德 鎧福興業公司、賴樹旺 基金會
2,000,000 元(含)~ 5,000,000 元(不含)	台化公司	鄭優、郭家琦 台化公司	台化公司	鄭優、王弓 郭家琦、台化公司
5,000,000 元(含)~10,000,000 元(不含)	無	無	李敏章、蔡天玄	李敏章、蔡天玄
10,000,000 元(含)~15,000,000 元(不含)	無	無	無	黃棟騰
15,000,000 元(含)~30,000,000 元(不含)	無	無	謝式銘	王文淵、謝式銘 洪福源
30,000,000 元(含)~50,000,000 元(不含)	無	無	無	無
50,000,000 元(含)~100,000,000 元(不含)	無	無	無	無
100,000,000 元以上	無	無	無	無
總計	14	14	14	14

註 1：董事姓名應分別列示(法人股東應將法人股東名稱及代表人分別列示)，以彙總方式揭露各項給付金額。若董事兼任總經理或副總經理者應填列本表及下表(3-1)或(3-2)。

註 2：係指最近年度董事之報酬(包括董事薪資、職務加給、離職金、各種獎金、獎勵金等等)。

註 3：係指最近年度董事會通過分派之董事酬勞金額。

註 4：係指最近年度董事之相關業務執行費用(包括車馬費、特支費、各種津貼、宿舍、配車等實物提供等等)。如提供房屋、汽車及其他交通工具或專屬個人之支出時，應揭露所提供資產之性質及成本、實際或按公平市價計算之租金、油資及其他給付。另如配有司機者，請附註說明公司給付該司機之相關報酬，但不計入酬金。

註 5：係指最近年度董事兼任員工(包括兼任總經理、副總經理、其他經理人及員工)所領取包括薪資、職務加給、離職金、各種獎金、獎勵金、車馬費、特

支費、各種津貼、宿舍、配車等實物提供等等。如提供房屋、汽車及其他交通工具或專屬個人之支出時，應揭露所提供資產之性質及成本、實際或按公平市價計算之租金、油資及其他給付。另配有司機者，請附註說明公司給付該司機之相關報酬，但不計入酬金。另依 IFRS 2「股份基礎給付」認列之薪資費用，包括取得員工認股權憑證、限制員工權利新股及參與現金增資認購股份等，亦應計入酬金。

註 6：係指最近年度董事兼任員工（包括兼任總經理、副總經理、其他經理人及員工）取得員工酬勞（含股票及現金）者，應揭露最近年度經董事會通過分派員工酬勞金額，若無法預估者則按去年實際分派金額比例計算今年擬議分派金額，並另應填列附表一之三。

註 7：應揭露合併報告內所有公司（包括本公司）給付本公司董事各項酬金之總額。

註 8：本公司給付每位董事各項酬金總額，於所歸屬級距中揭露董事姓名。

註 9：應揭露合併報告內所有公司（包括本公司）給付本公司每位董事各項酬金總額，於所歸屬級距中揭露董事姓名。

註 10：稅後純益係指最近年度之稅後純益；已採用國際財務報導準則者，稅後純益係指最近年度個體或個別財務報告之稅後純益。

註 11：a. 本欄應明確填列公司董事領取來自子公司以外轉投資事業相關酬金者，應將公司董事於子公司以外轉投資事業所領取之酬金，併入酬金級距表之 I 欄，並將欄位名稱改為「所有轉投資事業」。

b. 酬金係指本公司董事擔任子公司以外轉投資事業之董事、監察人或經理人等身分所領取之報酬、酬勞（包括員工、董事及監察人酬勞）及業務執行費用等相關酬金。

c. 本公司董事（含獨立董事）共 11 人，因董事酬勞中法人董事代表人部分由法人董事彙總領取，故分開列示。

* 本表所揭露酬金內容與所得稅法之所得概念不同，故本表目的係作為資訊揭露之用，不作課稅之用。

2. 監察人之酬金

本公司自 106 年 6 月 23 日起設置審計委員會替代監察人。

3. 總經理及副總經理之酬金(彙總配合級距揭露姓名方式)

單位：新台幣仟元；107 年 12 月 31 日

職稱	姓名 (註 1)	薪資(A)(註 2)		退職退休金 (B)	獎金及特支費等等(C)(註 3)		員工酬勞金額(D)(註 4)				A、B、C 及 D 等四項 總額占稅後純益之 比例(%) (註 8)		有無領取 來自子公 司以外轉 投資事業 酬金(註 9)
		本公司	財務報告 內所有公 司(註 5)		本公司	財務報告內所 有公司(註 5)	本公司	財務報告內所 有公司(註 5)	現金 金額	股票 金額	本公司	財務報告 內所有公 司(註 5)	
總經理	李敏章	2,487	2,487	0	8,468	8,468	4	0	4	0	0.2313	0.2313	360
資深副總經理	蔡天玄												

* 不論職稱，凡職位相當於總經理、副總經理者(例如：總裁、執行長、總監...等等)，均應予揭露。

酬金級距表

總經理及副總經理姓名	
本公司(註6)	所有轉投資事業(註7) E
無	無
無	無
李敏章、蔡天玄	李敏章、蔡天玄
無	無
無	無
無	無
無	無
無	無
無	無
無	無
2	2
總計	

註1：總經理及副總經理姓名應分別列示，以彙總方式揭露各項給付金額。若董事兼任總經理或副總經理者應填列本表及上表(1-1)或(1-2)。

註2：係填列最近年度總經理及副總經理薪資、職務加給、離職金。

註3：係填列最近年度總經理及副總經理各種獎金、獎勵金、車馬費、特支費、各種津貼、宿舍、配車等實物提供及其他報酬金額。如提供房屋、汽車及其他交通工具或專屬個人之支出時，應揭露所提供資產之性質及成本、實際或按公平市價計算之租金、油資及其他給付。另如配有司機者，請附註說明公司給付該司機之相關報酬，但不計入酬金。另依 IFRS 2「股份基礎給付」認列之薪資費用，包括取得員工認股權憑證、限制員工權利新股及參與現金增資認購股份等，亦應計入酬金。

註4：係填列最近年度董事會通過分派總經理及副總經理之員工酬勞金額(含股票及現金)，若無法預估者則按去年實際分派金額比例計算今年擬議分派金額，並另應填列附表一之三。稅後純益係指最近年度之稅後純益；已採用國際財務報導準則者，稅後純益係最近年度個體或個別財務報告之稅後純益。

註5：應揭露合併報告內所有公司(包括本公司)給付本公司總經理及副總經理各項酬金之總額。

註6：本公司給付每位總經理及副總經理各項酬金總額，於所歸屬級距中揭露總經理及副總經理姓名。

註7：應揭露合併報告內所有公司(包括本公司)給付本公司每位總經理及副總經理各項酬金總額，於所歸屬級距中揭露總經理及副總經理姓名。

註8：稅後純益係指最近年度之稅後純益；已採用國際財務報導準則者，稅後純益係指最近年度個體或個別財務報告之稅後純益。

註9：a. 本欄應明確填列公司總經理及副總經理領取自子公司以外轉投資事業相關酬金金額。

b. 公司總經理及副總經理如有領取自子公司以外轉投資事業相關酬金者，應將公司總經理及副總經理於子公司以外轉投資事業所領取之酬金，併入酬金級距表E欄，並將欄位名稱改為「所有轉投資事業」。

c. 酬金係指本公司總經理及副總經理擔任子公司以外轉投資事業之董事、監察人或經理人等身分所領取之報酬、酬勞(包括員工、董事及監察人酬勞)及業務執行費用等相關酬金。

* 本表所揭露酬金內容與所得稅法之所得概念不同，故本表目的係作為資訊揭露之用，不作課稅之用。

4. 分派員工酬勞之經理人姓名及分派情形

單位：新台幣仟元 108年03月31日

	職稱 (註1)	姓名 (註1)	股票金額 (註2)	現金金額	總計	總額占稅後純 益之比例(%)
經 理 人	總經理	李敏章	0	9	9	0.000190
	資深副總經理	蔡天玄				
	財務主管	鄭宏寧				
	會計主管	李舒明				

註1：應揭露個別姓名及職稱，但得以彙總方式揭露獲利分派情形。

註2：係填列最近年度經董事會通過分派經理人之員工酬勞金額（含股票及現金），若無法預估者則按去年實際分派金額比例計算今年擬議分派金額。稅後純益係指最近年度之稅後純益；已採用國際財務報導準則者，稅後純益係指最近年度個體或個別財務報告之稅後純益。

註3：經理人之適用範圍，依據本會92年3月27日台財證三字第0920001301號函令規定，其範圍如下：

- (1) 總經理及相當等級者
- (2) 副總經理及相當等級者
- (3) 協理及相當等級者
- (4) 財務部門主管
- (5) 會計部門主管
- (6) 其他有為公司管理事務及簽名權利之人

註4：若董事、總經理及副總經理有領取員工酬勞（含股票及現金）者，除填列附表一之二外，另應再填列本表。

(二)本公司及合併報表所有公司於最近二年度支付本公司董事、監察人、總經理及副總經理酬金總額占稅後純益比例之分析並說明給付酬金之政策、標準與組合、訂定酬金之程序及與經營績效之關聯性。

1.最近二年度本公司及合併報表所有公司支付本公司董事、監察人、總經理及副總經理酬金總額占稅後純益比例如下：

單位：新台幣仟元、%

年度/項目	107 年度	106 年度	差異	備註
董事會配發之董監酬勞總額	5,272	4,497	775	
配發董事酬金之報酬總額	4,800	3,940	860	
車馬費	1,320	1,310	10	
總經理及副總經理酬金	10,955	10,840	115	
合計	22,347	20,587	1,760	
個體財報稅後純益	4,737,406	4,279,871	457,535	
占稅後純益%	0.4717	0.4810	-0.0093	

說明：本公司107年個體財報稅後純益較106年度增加10.69%，107年度稅後純益按盈餘分配表擬案，除依公司章程規定提列法定盈餘公積後，擬定發放現金股利每股2.1元。107年董事、總經理及副總經理酬金總額占稅後純益比例較106年減少0.0093%。

2.給付酬金之政策、標準與組合、訂定酬金之程序及與經營績效關聯性之說明：

本公司董事酬金分為二項：每次開會固定金額之車馬費及盈餘分配之董事酬勞。本公司董事酬勞係依公司章程規定，按當年度稅前利益提撥最高千分之五為董事酬勞，依董事長、常務董事與董事等職稱差異予以適當調整後，計算董事酬勞總金額。

四、公司治理運作情形

(一)董事會運作情形

107 年度董事會開會 7 次(A)，董事出席情形如下：

職 稱	姓 名(註 1)	實際出席 次數(B)	委託出 席次數	實際出席率(%) (B/A)(註 2)	備註
董 事 長	台化公司 王文淵	4	0	57.14	
副 董 事 長	鎧福興業 謝式銘	5	0	71.43	
常 務 董 事 (獨立董事)	鄭優	7	0	100	
獨 立 董 事	王弓	7	0	100	
獨 立 董 事	郭家琦	6	1	85.71	
董 事	台化公司 洪福源	6	0	85.71	
董 事	台化公司 黃棟騰	6	0	85.71	
董 事	台化公司 李敏章	7	0	100	
董 事	台化公司 蔡天玄	7	0	100	
董 事	賴樹旺基金會 李滿春	7	0	100	
董 事	謝明德	7	0	100	

其他應記載事項：

一、董事會之運作如有下列情形之一者，應敘明董事會日期、期別、議案內容、所有獨立董事意見及公司對獨立董事意見之處理：

(一)證券交易法第 14 條之 3 所列事項：不適用。

(二)除前開事項外，其他經獨立董事反對或保留意見且有紀錄或書面聲明之董事會議決事項：無。

二、董事對利害關係議案迴避之執行情形，應敘明董事姓名、議案內容、應利益迴避原因以及參與表決情形：

1.107 年 5 月 4 日第 2 次董事會

(1)董事姓名：董事洪福源。

(2)議案內容：本公司擬與台塑建設事業股份有限公司簽訂「委託興建及都市更新實施契約書」。

(3)應利益迴避原因：董事洪福源因擔任台塑建設事業股份有限公司董事職務，故迴避討論並未參與表決。

(4)參與表決情形：董事洪福源因利害關係迴避未參與表決，其餘出席董事均同意通過。

2.107 年 7 月 20 日第 4 次(臨時)董事會

(1)董事姓名：副董事長謝式銘。

(2)議案內容：擬透過證券集中交易市場以鉅額交易方式，處分不超過 8,402 萬 2,000 股之轉投資事業福懋科技股份有限公司股權予主要交易對象南亞科技股份有限公司案。

(3)應利益迴避原因：副董事長因擔任南亞科技股份有限公司董事職務，故迴避討論並未參與表決。

- (4)參與表決情形：副董事長因利害關係迴避未參與表決，其餘出席董事均同意通過。
- 3.107年12月14日第7次董事會
- (1)董事姓名：董事洪福源。
- (2)議案內容：台塑河靜(開曼)有限公司向銀行借款，擬由本公司擔任保證人。
- (3)應利益迴避原因：董事洪福源因擔任台塑河靜(開曼)有限公司董事職務，故迴避討論並未參與表決。
- (4)參與表決情形：董事洪福源因利害關係迴避未參與表決，其餘出席董事均同意通過。

三、當年度及最近年度加強董事會職能之目標與執行情形評估：

- (一)本公司董事會之運作均依照法令、公司章程規定及股東會決議行使職權，所有董事除具備執行職務所必須之專業知識、技能及素養外，均本著忠實誠信原則及注意義務，為所有股東創造最大利益。
- (二)本公司已選任獨立董事，且為建立本公司良好董事會治理制度、健全監督功能及強化管理機能，本公司已依證券主管機關之規定，訂定董事會議事規範，包含主要之議事內容、作業程序、議事錄應載明事項、公告及其他應遵循事項等，均依本規範之規定辦理。
- (三)本公司除定期辦理自行檢查董事會之運作情形，強化董事會職能外，內部稽核人員亦對董事會之運作情形作成稽核報告，每月之稽核報告亦於次月底前交付各獨立董事查閱，以符證券主管機關之規定。
- (四)本公司已依證券主管機關之規定，於100年8月25日董事會決議通過設置薪資報酬委員會，107年度並依規定召開3次會議，審查董事及經理人之薪酬政策，以落實公司治理。
- (五)本公司為配合證券主管機關規定，於106年6月23日董事會決議通過設置審計委員會取代監察人，107年度並已召開6次會議，並將議決事項提請董事會決議，以落實公司治理。

註1：董事屬法人者，應揭露法人股東名稱及其代表人姓名。

- 註2：(1)年度終了日前有董事離職者，應於備註欄註明離職日期，實際出席率(%)則以其在職期間董事會開會次數及其實際出席次數計算之。
- (2)年度終了日前，如有董事改選者，應將新、舊任董事均予以填列，並於備註欄註明該董事為舊任、新任或連任及改選日期。實際出席率(%)則以其在職期間董事會開會次數及其實際出席次數計算之。

(二)審計委員會運作情形或監察人參與董事會運作情形

1. 審計委員會運作情形：

最近年度至 107 年 12 月 31 日止，審計委員會開會 6 次(A)，獨立董事出席情形如下：

職稱	姓名	實際出席次數(B)	委託出席次數	實際出席率(%) (B/A) (註)	備註
召集人	鄭優	6	0	100	獨立董事
委員	王弓	6	0	100	獨立董事
委員	郭家琦	5	1	83.33	獨立董事

其他應記載事項：

一、審計委員會之運作如有下列情形之一者，應敘明董事會日期、期別、議案內容、審計委員會決議結果以及公司對審計委員會意見之處理：

(一)證券交易法第 14 條之 5 所列事項。

1. 107 年 3 月 16 日第 1 次董事會

(1)議案內容：造具本公司 106 年度財務報表。

審計委員會決議結果：全體出席委員同意通過。

公司對審計委員會意見之處理及董事會決議情形：全體出席董事同意通過。

(2)議案內容：擬具本公司 106 年度「內部控制制度聲明書」。

審計委員會決議結果：全體出席委員同意通過，並提請董事會決議。

公司對審計委員會意見之處理及董事會決議情形：全體出席董事同意通過。

(3)議案內容：擬改聘本公司內部稽核主管為王繼和先生。

審計委員會決議結果：全體出席委員同意通過，並提請董事會決議。

公司對審計委員會意見之處理及董事會決議情形：全體出席董事同意通過。

(4)議案內容：擬出售所屬雲林縣斗南鎮土地予非關係人鴻茂工業股份有限公司。

審計委員會決議結果：全體出席委員同意通過，並提請董事會決議。

公司對審計委員會意見之處理及董事會決議情形：全體出席董事同意通過。

2. 107 年 5 月 4 日第 2 次董事會

(1)議案內容：擬修正本公司股務作業之「內部控制制度」及「內部稽核實施細則」等相關規範。

審計委員會決議結果：全體出席委員同意通過，並提請董事會決議。

公司對審計委員會意見之處理及董事會決議情形：全體出席董事同意通過。

(2)議案內容：擬與台塑建設事業股份有限公司簽訂「委託興建及都市更新實施契約書」。

審計委員會決議結果：全體出席委員同意通過，並提請董事會決議。

公司對審計委員會意見之處理及董事會決議情形：除董事洪福源因利害關係迴避（請參閱「董事會運作情形二、董事對利害關係議案迴避之執行情形」）外，其餘出席董事均同意通過。

(3)議案內容：擬出售所屬雲林縣斗南鎮土地予非關係人世祥汽材製造廠股份有限公司。

審計委員會決議結果：全體出席委員同意通過，並提請董事會決議。

公司對審計委員會意見之處理及董事會決議情形：全體出席董事同意通過。

3. 107 年 7 月 20 日第 4 次(臨時)董事會

(1)議案內容：擬透過證券集中交易市場以鉅額交易方式，處分不超過 8,402 萬 2,000 股之轉投資事業福懋科技股份有限公司股權予主要交易對象南亞科技股份有限公司案。

審計委員會決議結果：全體出席委員同意通過，並提請董事會決議。

公司對審計委員會意見之處理及董事會決議情形：除副董事長因利害關係迴避(請參閱「董事會運作情形二、董事對利害關係議案迴避之執行情形」)外，其餘出席董事均同意通過。

4. 107 年 8 月 9 日第 5 次董事會

(1)議案內容：造具本公司 107 年第 2 季財務報表。

審計委員會決議結果：全體出席委員同意通過。

公司對審計委員會意見之處理及董事會決議情形：本案洽悉。

5. 107 年 11 月 2 日第 6 次董事會

(1)議案內容：擬改聘本公司新任財務及會計主管，改聘鄭宏寧先生為財務主管；改聘李舒明先生為會計主管。

審計委員會決議結果：全體出席委員同意通過，並提請董事會決議。

公司對審計委員會意見之處理及董事會決議情形：全體出席董事同意通過。

6. 107 年 12 月 14 日第 7 次董事會

(1)議案內容：本公司間接轉投資事業「台塑河靜(開曼)有限公司」向銀行借款，擬由本公司擔任保證人。

審計委員會決議結果：全體出席委員同意通過，並提請董事會決議。

公司對審計委員會意見之處理及董事會決議情形：除董事洪福源因利害關係迴避(請參閱「董事會運作情形二、董事對利害關係議案迴避之執行情形」)外，其餘出席董事均同意通過。

7. 108 年 3 月 15 日第 1 次董事會

(1)議案內容：造具本公司 107 年度財務報表。

審計委員會決議結果：全體出席委員同意通過。

公司對審計委員會意見之處理及董事會決議情形：全體出席董事同意通過。

(2)議案內容：擬具本公司 107 年度「內部控制制度聲明書」。

審計委員會決議結果：全體出席委員同意通過，並提請董事會決議。

公司對審計委員會意見之處理及董事會決議情形：全體出席董事同意通過。

(3)議案內容：擬修正本公司「取得或處分資產處理程序」、「從事衍生性商品交易處理程序」、「資金貸與他人作業辦法」及「背書保證作業程序」。

審計委員會決議結果：全體出席委員同意通過，並提請董事會決議。

公司對審計委員會意見之處理及董事會決議情形：全體出席董事同意通過，並提請 108 年股東常會決議。

(4)議案內容：擬依投資架構再增加投資「FG INC」美金 450 萬元。

審計委員會決議結果：全體出席委員同意通過，並提請董事會決議。

公司對審計委員會意見之處理及董事會決議情形：全體出席董事同意通過。

8. 108 年 5 月 3 日第 2 次董事會

(1)議案內容：擬修正本公司股務作業內部控制制度。

審計委員會決議結果：全體出席委員同意通過，並提請董事會決議。

公司對審計委員會意見之處理及董事會決議情形：全體出席董事同意通過。

(二)除前開事項外，其他未經審計委員會通過，而經全體董事三分之二以上同意之議決事項。

處理情形：無。

二、獨立董事對利害關係議案迴避之執行情形，應敘明獨立董事姓名、議案內容、應利益迴避原因以及參與表決情形：無。

三、獨立董事與內部稽核主管及會計師之溝通情形(應包括就公司財務、業務狀況進行溝通之重大事項、方式及結果等)：

1. 獨立董事與會計師溝通情形

本公司審計委員會由全體獨立董事組成，每年至少安排一次會計師列席，向獨立董事報告查核本公司及海內外子公司財務狀況及整體營運結果，並對法令修訂有無影響帳列情形充分溝通說明。

2. 獨立董事與內部稽核主管溝通情形

(1) 本公司「內部控制制度」與「內部稽核實施細則」之修訂，經審計委員會同意後提請董事會決議。

(2) 本公司內部控制制度有效性之考核(出具聲明書)，經審計委員會同意後提請董事會決議。

(3) 本公司稽核室每月將本公司出具之內部稽核報告送交獨立董事查閱。

(4) 獨立董事與內部稽核主管至少每季一次定期會議，就本公司內部稽核執行狀況及內控運作情形提出報告及溝通，除針對檢查所發現之內控制度缺失及異常事項作成稽核報告外，並列案追蹤跟催，以確定相關單位及時採取適當改善措施。

3. 獨立董事與會計師及內部稽核主管溝通事項及情形：

日期	溝通方式	溝通對象	溝通事項	溝通結果
107.3.16	審計委員會	會計師	導入國際財務報導準則第16號「租賃」(IFRS16)影響評估報告	評估無重大影響，洽悉
107.3.16	審計委員會	會計師	106年度財務報告查核意見等溝通事項說明	良好
107.3.16	審計委員會	內部稽核主管	擬具106年度「內部控制制度聲明書」	提請董事會決議
107.3.16	董事會	內部稽核主管	106年第4季稽核計畫執行情形報告	洽悉
107.5.4	審計委員會	內部稽核主管	修正本公司股務作業之「內部控制制度」及「內部稽核實施細則」	提請董事會決議
107.5.4	董事會	內部稽核主管	107年第1季稽核計畫執行情形報告	洽悉
107.6.22	董事會	內部稽核主管	106年度內部控制制度缺失及異常事項改善情形報告	洽悉
107.8.9	董事會	內部稽核主管	107年第2季稽核計畫執行情形報告	洽悉
107.11.2	董事會	內部稽核主管	107年第3季稽核計畫執行情形報告	洽悉
107.12.14	董事會	內部稽核主管	107年10月稽核計畫執行情形報告	洽悉
107.12.14	董事會	內部稽核主管	擬訂108年度稽核計畫	董事會決議通過

四、年度工作重點及運作情形：

1. 本公司審計委員會由3名獨立董事組成，107年共召開6次會議，各次議案內容及後續處理情形詳「一、審計委員會決議結果以及公司對審計委員會意見之處理」說明，主要工作重點如下：

(1) 本公司修正「內部控制制度」及「內部稽核實施細則」。

(2) 考核「內部控制制度」之有效性。

(3) 涉及董事自身利害關係議案之合理性。

(4) 重大之資產交易。

(5) 重大之資金貸與、背書或提供保證。

(6)年度財務報告及半年度財務報告查核及會計政策與程序。

2.108 年度仍將持續協助董事會監督公司財務報表之允當表達、簽證會計師之選(解)任及獨立性與績效、公司內部控制之有效實施、公司遵循相關法令及規則、公司存在或潛在風險之管控。

註：

- * 年度終了日前有獨立董事離職者，應於備註欄註明離職日期，實際出席率(%)則以其在職期間審計委員會開會次數及其實際出席次數計算之。
- * 年度終了日前，如有獨立董事改選者，應將新、舊任獨立董事均予以填列，並於備註欄註明該獨立董事為舊任、新任或連任及改選日期。實際出席率(%)則以其在職期間審計委員會開會次數及其實際出席次數計算之。

2. 監察人參與董事會運作情形：

本公司已於 106 年 6 月 23 日設置審計委員會替代監察人。

(三) 公司治理運作情形及其與上市上櫃公司治理實務守則差異情形及原因：

評估項目	運作情形(註)		與上市上櫃公司治理實務守則差異情形及原因
	是	否	
一、公司是否依據上市上櫃公司治理實務守則訂定並揭露公司治理實務守則？	V	否	符合「上市上櫃公司治理實務守則」第1~2條規定。 內容依本公司實務略為修正，惟與守則精神一致。
二、公司股權結構及股東權益(一)公司是否訂定內部作業程序處理股東建議、疑義、糾紛及訴訟事宜，並依程序實施？	V		符合「上市上櫃公司治理實務守則」第13條規定。
(二)公司是否掌握實際控制公司之主要股東及主要股東之最終控制者名單？	V		符合「上市上櫃公司治理實務守則」第19條規定。
(三)公司是否建立、執行與關係企業間之風險控管及防火牆機制？	V		符合「上市上櫃公司治理實務守則」第14~17條規定。

運作情形(註)

摘要說明

本公司103年11月07日董事會決議通過公司治理守則，並於證券主管機構指定之資訊申報網站及本公司網址—<http://www.ftc.com.tw/newftc/governanceop.php>公開揭露。

1.1本公司網站及年報公佈利害關係人聯絡人、發言人及代理發言人聯繫方式，隨時受理股東等利害關係人之建言及提議。
1.2處理利害關係人事務之內部作業，於本公司之「公司治理實務守則」第二章：保障股東權益詳載。除設置發言人隨時接受股東等利害關係人之建言或說明疑慮外，另由總經理室、財務處人員對各利害關係人的建言或疑慮深入瞭解並檢討後，提出口頭或書面答覆，力求股東滿意。

2.1本公司對持股5%以上股東及擔任董事、經理人之持股有增減、抵押或變動等情形，均隨時注意掌握。董事、經理人及持股10%以上股東，每月均依規定輸入證券主管機構指定之資訊申報網站及本公司年報、網頁等公開揭露。

2.2本公司主要股東之最終控股者名單，除外資、或專業投信法人的持股者與數量之變更較快較大外，其他主要的持股法人均得於年報或公開網站中查閱。

3.1本公司與關係企業間均為個別企業法人，其管理、損益及風險自理，各公司人員及財產均嚴謹且明確劃分，按法規及常規交易，至於承擔投資風險則任一投資者皆不可避免。

3.2財務往來係依市場利率行情加碼計息，每季依業務往來需要重新

評估項目	運作情形(註)		與上市上櫃公司治理實務守則差異情形及原因
	是	否	
(四)公司是否訂定內部規範，禁止公司內部人利用市場上未公開資訊買賣有價證券？	是	否	<p>評估設定貸與金額。對單一企業之背書保證亦訂有保證範圍及額度限制。</p> <p>3.3對各關係企業之業務往來作綜合風險考量，並查核各項業務往來之授信額度及應收款、應付款情形，以降低損失風險或提升發展機會。</p> <p>3.4本公司與關係企業間之關係人交易管理、背書保證、資金貸與等皆訂有辦法控管，另依金管會「公開發行公司建立內部控制制度處理準則」，訂有「對子公司之監督與管理」作業規範，落實對子公司風險控管機制。並於本公司治理守則第二章第三節「公司與關係企業間之治理關係」第14至19條詳載相關控管規範。</p> <p>3.5本公司對持股40%以上的子公司或合資公司均委派來自本公司的董事及經營團隊，掌握或參與經營，充分了解市場風險，每月檢討經營績效，持股低於40%的被投資公司之績效則每季評估，納入各季財報。</p> <p>3.6總結歷年來本公司與台塑企業間的財務、業務、投資等往來，其風險低於與外界同性質企業之往來，亦在可預期範圍內，總體利大於弊，風險較低。</p> <p>4.本公司訂定「防範內線交易內部稽核管理要點」(請參閱網址：http://www.ftc.com.tw/newftc/internal_audit.php?id6)本管理要點明文禁止公司內部人員利用市場上未公開資訊買賣有價證券等違法獲利，並適時宣導教育員工遵循相關規定。</p>
			符合「上市上櫃公司治理實務守則」第10條第3項規定。

評估項目	運作情形(註)		與上市上櫃公司治理實務守則差異情形及原因
	是	否	
三、董事會之組成及職責 (一)董事會是否就成員組成擬訂多元化方針及落實執行？	V	否	符合「上市上櫃公司治理實務守則」第20條規定。
(二)公司除依法設置薪資報酬委員會及審計委員會外，是否自願設置其他各類功能性委員會？	V	否	符合「上市上櫃公司治理實務守則」第28、28-1條規定。
(三)公司是否訂定董事會績效評估辦法及其評估方式，每年並定期進行績效評估？	V	否	尚未符合「上市上櫃公司治理實務守則」第37條第2項規定，預計將於109年依規定辦理。
(四)公司是否定期評估發證會計師獨立性？	V	否	符合「上市上櫃公司治理實務守則」第29條規定。

摘要說明

1. 本公司「公司治理實務守則」第20條已明定董事會成員組成應考量多元化，現任董事具備經營管理、領導決策、產業知識、國際觀、財務分析等多元專業背景及豐富經營經驗。目前成員包含3位獨立董事(含1位女性獨立董事)，各董事學歷、經歷、性別、專業資格及工作經驗等呈多元分佈，請參閱本年第14~15頁及第20頁。

2. 1 本公司經100年12月29日董事會決議已設置薪資報酬委員會，另於106年6月股東常會選任及設置審計委員會。除上述兩個委員會外，本公司尚無設置其他功能性委員會，未來將視經營環境之需要評估設置其他功能性委員會，相關規範已列於本公司治理守則第三章第三節功能性委員會第27~30條。

2. 2 董事會之下已常設稽核室及稽核主管，依其工作職掌施行。

3. 1 本公司目前尚無擬訂董事會績效評估辦法，將依規定自109年起辦理董事會績效評鑑。另本公司已訂定董事會議事規範，並依規定召開董事會，董事對本公司目標、營運、財務等狀況均瞭解，董事會運作良好，並與本公司經營團隊及經理人保持有效溝通。

4. 本公司每年至少評估一次發證會計師之獨立性與適任性，針對會計師事務所規模、國際聲譽、連續提供審計服務年數、提供非審計服務之性質及程度、審計發證公費、同業評鑑、是否無涉及任何法律訴訟案件或主管機關糾正/調查之案件、審計服務品質、是否有定期進修、與高階專業經理人及內部稽核主管之互動等指標，請會計師及其事務所提供相關資料及聲明書，由管理總部據以評估，已將評估結果提108年3月15日董事會報告。

評估項目	運作情形(註)		與上市上櫃公司治理實務守則差異情形及原因
	是	否	
四、上市上櫃公司是否設置公司治理專(兼)職單位或人員負責公司治理相關事務(包括但不限於提供董事、監察人執行業務所需資料、依法辦理董事會及股東會之會議相關事宜、辦理公司登記及變更登記、製作董事會及股東會議事錄等)?	V	否	4.1本公司將於108年設置公司治理主管，為負責公司治理相關事務之最高主管，並將依規定於就任後1年內進修18小時。 4.2公司治理主管督導總經理室、財務處辦理公司治理相關事務，包括依法辦理董事會、審計委員會、薪酬委員會及股東會、製作董事會、審計委員會、薪酬委員會及股東會議事錄、辦理公司登記及變更登記、內稽、財報、重訊、股東意見與持股變動、官網資訊公開揭露、任期、改選等，另委請總管理處法務室等相關單位協助各項業務之推動。
五、公司是否建立與利害關係人(包括但不限於股東、員工、客戶及供應商等)溝通管道，及於公司網站設置利害關係人專區，並妥適回應利害關係人所關切之重要企業社會責任議題?	V	否	5.1本公司視不同情形責成與利害關係人攸關之部門，依業務職掌與利害關係人溝通，必要時以書函正式回覆，均按工作程序及層級辦理，管道多元暢通，且設有發言人及代理發言人擔任對外溝通管道。 5.2本公司網站建構利害關係人專區設有發言人、投資人關係聯絡人及利害關係人聯絡人等聯絡窗口，明列電話及電子郵件之詳細聯絡資訊，由專人負責處理，包含但不限於企業社會責任各議題，擴大利害關係人視不同狀況與公司進行溝通之管道。 5.3本公司適時透過下列管道回應利害關係人所關切議題： (1)股東：每年召開股東會，股東並可透過電子方式充分行使表決權。另每年發刊年報、公佈每月營收及每季自結損益等資料，以利股東瞭解本公司營運狀況。 (2)員工：針對職場安全、員工福利、人權保障、勞僱關係等議題，可經由工會、各廠(處)會議等與員工溝通。 (3)供應商：本公司秉持永續經營理念，遵守公平交易原則，致力要求往來廠商符合環保、工安及人權準則，透過採購發包系統

評估項目	運作情形(註)		與上市上櫃公司治理實務守則差異情形及原因
	是	否	
		摘要說明 進行公開招標，並定期舉辦廠商說明會，加強雙向多元溝通及宣導。 (4)客戶：經由拜訪客戶、參與展覽會、產品說明會、客戶滿意度調查等方式，回應客戶重視之產品品質、售後服務等議題。另於網站列明銷售服務專線及電子郵件信箱，藉由「客戶意見反應表」及「客訴處理表」等辦理客戶申訴事項。	
六、公司是否委任專業股務代辦機構辦理股東會事務？	V	6. 本公司股東會目前係自行辦理，以求完善，惟共同性或例行性事務則委請台塑企業專業股務單位、法務室等部門，依規定嚴謹規劃審理，使股東會在資訊揭露公開、合法、有效、安全之前提下舉行，並保障股東權益。	雖未符合「上市上櫃公司治理實務守則」第7條第1項之部份規定，惟無損於股東會運作效益。
七、資訊公開 (一) 公司是否架設中英文公司網站，揭露財務業務及公司治理資訊？	V	7.1.1 本公司已架設中英文公司網站，網址為： www.ftc.com.tw ，並於「投資人專區」項下揭露相關財務業務及公司治理等資訊。	符合「上市上櫃公司治理實務守則」第57、59條規定。
(二) 公司是否採行其他資訊揭露之方式（如架設英文網站、指定專人負責公司資訊之蒐集及揭露、落實發言人制度、法人說明會過程放置公司網站等）？	V	7.2.1 本公司設有發言人及代理發言人，並由總經理室、財務處、工安室、工務部、資訊中心等部門指定專人對資訊之蒐集及揭露，並提供予發言人及相關業務部門參酌，解答利害關係人、政府主管機構等之諮詢、資訊揭露。 7.2.2 本公司治理守則第45至48條已規範資訊公開、蒐集、發言人制度、網站、法人說明會，並將相關資訊公布於公司網站。	符合「上市上櫃公司治理實務守則」第55-56條規定。
八、公司是否有其他有助於瞭解公司治理運作情形之重要資訊（包括但不限於員工權益、僱員關懷、投資者關係、供應商	V	可透過公開資訊觀測站(http://mops.twse.com.tw/)及本公司網頁公司治理專篇(http://www.ftc.com.tw/newftc/governanceop.php)，直接、快速瞭解本公司有關公司治理之各項業務運作情形，並可經由公司發言人、相關部門主管、企業工會等洽詢公司治理相關公開資訊，	符合「上市上櫃公司治理實務守則」第51~54條規定。

評估項目	運作情形(註)		與上市上櫃公司治理實務守則差異情形及原因
	是	<p>摘要說明</p> <p>其它重要資訊略述如下：</p> <p>1. 員工權益：本公司追求和諧的勞資關係，重視員工表達意見的權利，設置意見信箱，並在企業資訊系統設立網路意見箱，各意見箱都指定專人進行瞭解及回覆，建構內部吹哨管理及保護制度，以暢通員工意見溝通管道，並訂有檢舉辦法。此外，企業工會定期召開的監事會及勞資會議，相關部門主管出席參加，與勞方代表溝通意見，在重大勞資議題上優先聽取工會意見，並由高階主管與工會座談協商，以達成共識，增進勞資關係和諧及企業永續發展。</p> <p>2. 僱員關懷：為照顧員工身心健康，公司每年均編列預算為員工實施健康檢查，並且在法令規定的檢查項目之外，主動擴大增加篩選項目，讓員工瞭解自身健康狀況，進而愛護與強化自己的身體健康。在員工最關切的飲食方面，公司對於餐廳使用的食材來源、驗收儲存、用水、用油、安全衛生、供膳人員與餐廚清潔作業、食品與餐具洗淨檢驗等作業都按衛生健康相關規範遵循辦理，以確保員工的飲食衛生安全。相關福利措施請參閱本報第109~110頁。</p> <p>3. 有關勞資關係、董事及審計委員進修之情形、風險管理政策及風險衡量標準之執行情形、客戶政策之執行情形、公司為董事及審計委員購買責任保險之情形等，請參閱本報其他相關頁面記載。</p> <p>4. 投資者關係：本公司發言人受理股東、潛在投資人、利害關係人之洽詢及社會各界建言，說明疑慮，並有財務處、股務室及總經理室人員分辦，對股東的建言或疑慮了解檢討後，據實答覆。在公司資訊透明度方面，本公司網站設有「投資人專區」，提供投資人相關資訊。為維繫與投資人之良好關係。</p> <p>5. 供應商關係：本公司的採購發包作業，為營造公平競爭的平台，尋找優良的廠商，以合理的價格，適時提供適質、適量之設備、材料、工程或服務，以配合各部門擴建或營運之需求。</p>	
關係、利害關係人之權利、董事及監察人進修之情形、風險管理政策及風險衡量標準之執行情形、客戶政策之執行情形、公司為董事及監察人購買責任保險之情形等)？	否		

評估項目	運作情形(註)		與上市上櫃公司治理實務守則差異情形及原因																																										
	是	否																																											
		<p>摘要說明</p> <p>5.1 公開公平的採購發包機制：本公司以「公開招標」方式，供應商可透過網路、郵寄、傳真等方式標價，所有資訊都依憑證嚴格管制，確保隱密性，所有採購、發包案件均依廠商對永續經營之理念、道德誠信、報價最適性為評核基礎，且品質、交期、環安等皆能符合本公司業務需要之廠商為優先合作對象。</p> <p>5.2 健全的廠商管理：為穩定用料品質及交期，並確保施工品質及進度，本公司透過健全的廠商管理、定期評鑑、不定期查核等，並配合環保署推動民間企業綠色採購，開發新的優良廠商，以落實換能、節能、減碳、綠色消費等政策。</p> <p>6. 利害關係人之權利：本公司為依循聯合國永續發展指標，追求良好經營績效，盡力達成「照顧員工、服務客戶、回饋股東」的使命，故對股東、對客戶、對供應商、對員工、對社會等都肩負著善盡照顧的責任。本公司須遵守法律及商業道德規範，與國際接軌提升競爭力，創造股東權益，並供應穩定、符合安衛環綠、物美價廉的產品，更進一步與環境為友，朝向生態工業區發展，推動綠色產業及優先採購綠能原、物料，重視各項社會議題，遵從國際組織倡議，投入適合企業參與之社區及社會公益事業，增進企業社會責任。</p> <p>7. 董事進修之情形：</p> <table border="1"> <thead> <tr> <th>職稱</th> <th>姓名</th> <th>進修日期</th> <th>進修主辦機構</th> <th>進修課程名稱</th> <th>進修時數</th> </tr> </thead> <tbody> <tr> <td>董事長</td> <td>王文淵</td> <td></td> <td>財團法人中興證券市場發展基金會</td> <td>社群分析可以為組織帶來什麼好處</td> <td>3</td> </tr> <tr> <td>副董事長</td> <td>謝式銘</td> <td>107.11.16</td> <td>華國期貨暨發展基金會</td> <td>重視企業倫理的創新思維</td> <td>3</td> </tr> <tr> <td>常務董事(獨立董事)</td> <td>鄭優</td> <td></td> <td></td> <td></td> <td></td> </tr> <tr> <td>獨立董事</td> <td>王洪源</td> <td></td> <td>法鼓山人文社會基金會</td> <td></td> <td></td> </tr> <tr> <td>獨立董事</td> <td>李敏天</td> <td></td> <td></td> <td></td> <td></td> </tr> <tr> <td>獨立董事</td> <td>蔡章玄</td> <td></td> <td></td> <td></td> <td></td> </tr> </tbody> </table>	職稱	姓名	進修日期	進修主辦機構	進修課程名稱	進修時數	董事長	王文淵		財團法人中興證券市場發展基金會	社群分析可以為組織帶來什麼好處	3	副董事長	謝式銘	107.11.16	華國期貨暨發展基金會	重視企業倫理的創新思維	3	常務董事(獨立董事)	鄭優					獨立董事	王洪源		法鼓山人文社會基金會			獨立董事	李敏天					獨立董事	蔡章玄					
職稱	姓名	進修日期	進修主辦機構	進修課程名稱	進修時數																																								
董事長	王文淵		財團法人中興證券市場發展基金會	社群分析可以為組織帶來什麼好處	3																																								
副董事長	謝式銘	107.11.16	華國期貨暨發展基金會	重視企業倫理的創新思維	3																																								
常務董事(獨立董事)	鄭優																																												
獨立董事	王洪源		法鼓山人文社會基金會																																										
獨立董事	李敏天																																												
獨立董事	蔡章玄																																												

符合「上市上櫃公司治理實務守則」第40條規定

評估項目	運作情形(註)		與上市上櫃公司治理實務守則差異情形及原因				
	是	否	摘要說明				
			李滿春 謝明德	進修日期	進修機構	進修名稱	進修時數
			姓名	107.01.11	中華民國會計師公會全國聯合會	IFRS9之上市櫃公司股權評價	3
			職稱	107.03.08	中華民國會計師公會全國聯合會	106年度營業點及稅申報要點及解析	7
			獨立董事	郭家琦			
			註:董事進修時數均達6小時。				
			8. 公司為董事及監察人購買責任保險之情形：本公司已為全體董監事投保責任險，投保金額700萬美元(約新台幣2.15億元)，投保期間自107年2月1日至108年8月1日(合約到期續保)。				
			9. 風險管理政策及風險衡量標準之執行情形： 9.1 風險管理政策： 本公司以紡織製造業為主，僅就本業產品的進出口需要，不可避免外幣往來部位的常備需求(例如：進口原物料或設備、出口成品布)，而從事極少項目而且有必要之衍生性金融商品交易，然而，為達到企業永續經營的目的地，本公司經營政策向以穩健原則，致力於本業踏實的經營績效，不追求高風險的、高槓桿的投機型投資利益。為有效辨識、衡量評估、監督及管控各項風險，提升全體員工之風險意識，期將可能產生之風險控制於可承受程度內，以達風險與報酬合理化、效益最佳化之平衡目標。相關風險事項說明請參閱本年度第128~132頁。 9.2 風險管理機制： 本公司執行衍生性金融商品之交易、確認與交割作業的人員不得互相兼任，交易人員須依核定之交易內容訂定交易方式及直				

評估項目	運作情形(註)		與上市上櫃公司治理實務守則差異情形及原因
	是	否	
		<p>摘要說明</p> <p>接與相應的法人所屬之交易對手交易；一旦發現交易價格或明細表不符等異常，須立即採取對策改善。</p> <p>9.3 本公司設置內部稽核室，不定期檢核各項避險交易之成效與允當性，並作成稽核報告，定期向董事會報告，持續追蹤改善。</p> <p>9.4 交易策略擬訂：</p> <p>依公司外匯需求與資金餘絀狀況，配合市場走勢，研擬避險策略與選擇適切之金融商品，包括不過度擴張自需以外的數量、不擴大信用額度、確保在可承受的損失程度內，並設定停損基準等。</p> <p>9.5 操作策略：</p> <p>本公司之匯率避險以減少公司淨外匯部位之匯率風險為原則。日常營運外匯資金餘絀部分及外幣長期負債，均於市場匯率相對有利時賣出或買入即期或遠期外匯因應，俾使本公司因匯率變動對營收獲利之影響減到最低。</p> <p>9.6 借款與避險部位之市價評估：</p> <p>由總經理室專案組每月二次，按市價評估各遠期外匯合約避險部位之未實現兌盈損評價資料，提報經營階層核簽，以掌控本公司風險部位之匯兌盈損狀況與避險交易之執行成效。</p> <p>10. 客戶政策之執行情形：客戶是企業生存與持續之基石，迅速地滿足客戶所需產品與服務，做到誠信穩定、互利共榮。</p> <p>10.1 打造穩定的供需關係：</p> <p>由於企業的發展與客戶彼此間有共存共榮的重要關係，因此打造穩定的供需關係是每個追求永續發展的公司必須重視之經營主題。本公司著眼於產業的長期發展，配合客戶國際化之行銷，在與客戶長久且良好的合作下，均展現誠信交易、訂價合理、童叟無欺、穩定供需、長期合作、互惠共榮。</p> <p>10.2 提升中下游客戶競爭力：</p> <p>唯有與中下游客戶共享成長利益，企業方能永續經營。公司</p>	

評估項目	運作情形(註)		與上市上櫃公司治理實務守則差異情形及原因
	是	否	
		<p>摘要說明</p> <p>之研發中心於新產品開發前，與中下游品牌客戶溝通研擬客戶我雙贏之市場策略，促進本公司新產品之推廣順利，亦增強客戶之競爭力。</p> <p>10.3 電子商務節省成本提升效率</p> <p>為提升客戶服務效率，本公司已建立企業網站系統、客戶線上服務系統、網路行銷系統等，提升客戶服務，連線的客戶可隨時隨地查詢相關產品訊息、訂單生產進度、檢驗報告、繳庫與交運狀況即時資料；另於系統後端建立專案客戶績效評核機制、客戶訂單預估與追蹤系統、產品檢驗測試系統等，以提升對客戶服務水準與滿意度，也降低作業疏失及成本。</p> <p>10.4 落實K.P.I效益</p> <p>客戶重視而要求的關鍵績效指標KPI (Key Performance Indicators)，本公司連續多年列入年度經營政策中，積極執行，包括一次成功率、準時交貨率等。</p>	
<p>九、請就臺灣證券交易所股份有限公司治理中心最近年度發布之公司治理評鑑結果說明已改善情形，及就尚未改善者提出優先加強事項與措施。</p> <p>證交所公司治理中心於108年4月發布第五屆公司治理評鑑結果，本公司係名列得分前20%之上市公司，針對公司治理評鑑重要事項之改善因應對策，說明如下：</p>			
107年指標	改善	因應	對策說明
1.11			本公司將於108年於證券主管機關指定之資訊申報系統上傳英文版年報，供投資人參考。
2.21			本公司將於108年經董事會同意設置公司治理主管。
4.2			本公司於104年3月已成立CSR委員會，並每年定期向董事會報告運作及執行情形，配合主管機關要求，將補強年報、公司網站有關公司治理推行小組的成員介紹、工作計畫、運作及執行成果的資訊揭露。
4.6			本公司將參考國際人權公約，制訂保障人權政策，並於公司網站(年報)揭露相關資訊。

註：運作情形不論勾選「是」或「否」，均應於摘要說明欄位敘明。

(四) 公司設置薪資報酬委員會之組成、職責及運作情形：

1. 薪資報酬委員會成員資料

身分別 (註1)	姓名	是否具有五年以上工作經驗 及下列專業資格			符合獨立性情形 (註2)								兼任其 他公開 發行公 司薪資 報酬委 員會成 員家數	備註	
		商務、法 務、會計 或公司業 務所需相 關科系之 公私立大 專院校講 師以上	法官、檢察 官、律師、會 計師或其他 與公司業務 所需之國家 考試及格 領有證書之 專門職業及 技術人員	具有商 務、法 務、財 務、會計 或公司 業務所 需之工 作經驗	1	2	3	4	5	6	7	8			
獨立 董事	鄭 優			√	√	√	√	√	√	√	√	√	√	2	
獨立 董事	王 弓	√		√	√	√	√	√	√	√	√	√	√	1	
獨立 董事	郭家琦		√	√	√	√	√	√	√	√	√	√	√	2	

註1：身分別請填列係為董事、獨立董事或其他。

註2：各成員於選任前二年及任職期間符合下述各條件者，請於各條件代號下方空格中打“√”。

- (1)非為公司或其關係企業之受僱人。
- (2)非公司或其關係企業之董事、監察人。但如為公司或其母公司、子公司依本法或當地國法令設置之獨立董事者，不在此限。
- (3)非本人及其配偶、未成年子女或以他人名義持有公司已發行股份總額百分之一以上或持股前十名之自然人股東。
- (4)非前三款所列人員之配偶、二親等以內親屬或三親等以內直系血親。
- (5)非直接持有公司已發行股份總額百分之五以上法人股東之董事、監察人或受僱人，或持股前五名法人股東之董事、監察人或受僱人。
- (6)非與公司有財務或業務往來之特定公司或機構之董事（理事）、監察人（監事）、經理人或持股百分之五以上股東。
- (7)非為公司或其關係企業提供商務、法務、財務、會計等服務或諮詢之專業人士、獨資、合夥、公司或機構之企業主、合夥人、董事（理事）、監察人（監事）、經理人及其配偶。
- (8)未有公司法第30條各款情事之一。

2. 薪資報酬委員會運作情形資訊

(1) 本公司之薪資報酬委員會委員計 3 人。

(2) 本屆委員任期：106 年 6 月 23 日至 109 年 6 月 22 日，最近年度薪資報酬委員會開會 3 次(A)，委員資格及出席情形如下：

職稱	姓名	實際出席 次數(B)	委託出席 次數	實際出席率 (%) (B/A)(註)	備註
召集人	鄭 優	3	0	100	
委員	王 弓	2	1	66.67	
委員	郭家琦	2	1	66.67	

運作情形：

一、本公司於 100 年 8 月 25 日董事會決議通過設置薪資報酬委員會。

二、107 年度薪資報酬委員會開會 3 次。

其他應記載事項：

一、董事會如不採納或修正薪資報酬委員會之建議，應敘明董事會日期、期別、議案內容、董事會決議結果以及公司對薪資報酬委員會意見之處理(如董事會通過之薪資報酬優於薪資報酬委員會之建議，應敘明其差異情形及原因)：無。

二、薪資報酬委員會之議決事項，如成員有反對或保留意見且有紀錄或書面聲明者，應敘明薪資報酬委員會日期、期別、議案內容、所有成員意見及對成員意見之處理：無。

註：

1. 年度終了日前有薪資報酬委員會成員離職者，應於備註欄註明離職日期，實際出席率(%)則以其在職期間薪資報酬委員會開會次數及其實際出席次數計算之。
2. 年度終了日前，有薪資報酬委員會改選者，應將新、舊任薪資報酬委員會成員均予以填列，並於備註欄註明該成員為舊任、新任或連任及改選日期。實際出席率(%)則以其在職期間薪資報酬委員會開會次數及其實際出席次數計算之。
3. 本公司薪資報酬委員會由全體獨立董事組成，並訂有薪資報酬委員會組織規程。委員會之職能，係以專業客觀之地位，就本公司董事及經理人之薪資報酬政策及制度予以評估，包含(1)定期檢討組織規程並提交修正建議。(2)訂定並定期檢討董事及經理人績效評估與薪資報酬之政策、制度、標準與結構。(3)定期評估並訂定董事及經理人之薪資報酬等職權之履行，委員會得請董事、公司相關部門經理人員、內部稽核人員、會計師、法律顧問或其他人員列席會議並提供相關必要之資訊，並向董事會提出建議，以供其決策之參考。

(五) 履行社會責任情形：

評估項目	運作情形(註1)		與上市上櫃公司企業社會責任實務守則差異情形及原因
	是	否	
<p>一、落實公司治理</p> <p>(一)公司是否訂定企業社會責任政策或制度，以及檢討實施成效？</p>	V	<p>摘要說明(註2)</p> <p>1.1本公司秉持「和諧、創新、服務、奉獻」之宗旨，以公司治理、社會和諧、環境保護、永續經營為企業社會責任之努力方向，致力於各項節能減廢、產品健康安全之維護，要求各單位每年以減少電、蒸汽5%、及減少用水20%單位耗用、設法提升可用能源回收再利用等等，列為內部管理目標。</p> <p>1.2本公司CEO每年發表談話，回顧、檢討年度經營成效，擬訂來年工作計劃、目標及未來展望，期勉同仁共同邁向永續經營。(參閱各年度社會責任報告書一副董事長的話)</p> <p>1.3本公司召集全公司各部門成立CSR專案委員會，由李敏章總經理擔任主任委員，就環境保護、永續經營、社會和諧等利害關係人關注議題，由專責單位負責各項風險管理方針、制度的擬定、企業社會責任政策的推展，定期檢視執行成效，於每年度發行的企業社會責任報告呈現公司治理、環境保護、節能減廢、社會參與與回饋等永續經營成果。</p> <p>1.4為追求公司未來的發展與國際接軌，本公司除延續依循GRI Standard各項指標，自106年起將再逐步導入聯合國17項永續指標，與公司的永續發展計劃相結合。</p> <p>2.1為提升員工對於善盡社會責任及環境保護，本公司均鼓勵各部門相關職掌同仁積極參加內、外部各項講習或受訓。</p> <p>2.2本公司每年辦理勞工安全衛生、性騷擾防治及性別工作平等課程，並宣導環保政策及公益活動。</p>	<p>符合「上市上櫃公司企業社會責任實務守則」第6~10條規定。</p>
<p>(二)公司是否定期舉辦社會責任教育訓練？</p>			

評估項目	運作情形(註1)		與上市上櫃公司企業社會責任實務守則差異情形及原因
	是	否	
<p>(三)公司是否設置推動企業社會責任專(兼)職單位，並由董事會授權高階管理階層處理，及向董事會報告處理情形？</p> <p>(四)公司是否訂定合理薪資報酬政策，並將員工績效考核制度與企業社會責任政策結合，及設立明確有效之獎勵與懲戒制度？</p>		<p>摘要說明(註2)</p> <p>3.1本公司由李敏章總經理擔任社會責任推動工作主任委員，並由總經理室、標準組、工務部、工安室、管理處、資材處、事業群各事業部經理室等單位成立CSR專案委員會，每年召集各相關負責人檢討利害關係人關注議題、擬訂風險管理制度與執行方針，由總幹事及專責人員執行推動各項社會責任工作，並以正式文件，將工作事項向公司董事提出報告，並於董事會報告編製企業社會責任報告書及各項推動社會責任專案工作之運作、執行情形。</p> <p>4.1本公司定期辦理相關課程或員工教育訓練，其中對員工晉升、考核、訓練、獎懲等制度訂有明確規章，每月及年度的考核表評分結構已包含工作規範、工作績效及改善創新等事項，新進人員薪酬標準係依職務所需人才之學經歷等條件而訂定，錄用後則視其工作表現現逐年調薪及晉升，給予相對應之薪酬。</p> <p>4.2每年多次的獎懲會、董事會、薪酬委員會、及董事參與的重大會議，包含但不限於CSR、工安、環保及教育訓練事項，均予摘述轉發各部門。每月的主管會報宣導並發出會議紀錄予各部門告示。</p> <p>4.3本公司章程第三十條規定，本公司年度如有獲利，應按當年度扣除員工及董事酬勞前之稅前利益提撥萬分之五至千分之五為員工酬勞，並提撥最高千分之五為董事酬勞。……員工及董事酬勞決議方式，依照公司法第二百零三十五條之一規定辦理。</p> <p>4.4另本公司參照公司經營績效成果等指標，據以發放員工年終獎金及研擬年度調薪幅度。</p>	

評估項目	運作情形(註1)		與上市上櫃公司企業社會責任實務守則差異情形及原因
	是	否	
<p>二、發展永續環境</p> <p>(一)公司是否致力於提升各項資源之利用率，並使用對環境負荷衝擊低之再生物料？</p> <p>(二)公司是否依其產業特性建立合適之環境管理制度？</p>	V	<p>摘要說明(註2)</p> <p>1.1 本公司為了善盡保護地球環境的責任，103年4月引進無水染色機1台已正式投產，朝未來生產流程無水零排放的目標努力，並進行設備、製程改善，進而籌建改造一座全綠能染整廠，追求節水、節電、節汽、減碳的管理改善發揮最大效益。</p> <p>1.2 呼應國際紡織成品組織的倡議，持續化學品管理及有害物質零排放(ZDHC)專案之推動，現階段聚酯寶特瓶回收纖維、咖啡穀回收纖維、無氣撥水劑及生質性吸濕劑所生產的機能性產品已量產上市，廣受好評。</p> <p>1.3 107年聚酯長纖環保回收紗請購量1,487噸/年，較去年成長59.5%。另在綠色產品的採購方面，金額亦逐年增加。</p> <p>1.4 本公司長期致力推動各項節水及節能減碳、污染防治改善、辦公室環保、資源回收、綠採購、綠包裝及綠建築等工作。</p> <p>1.5 本公司從原物料採購到產品銷售各個階段，對客戶健康及安全相當重視，持續改善生產流程，並配合市場趨勢及下游客戶之需，朝向生產無毒性、對環境友善及綠色能源產品等發展趨勢(各項具體作法與對環境友善之產品，詳見106年發刊之本公司企業社會責任報告書P59~P61)。</p> <p>2.1 眾知企業必須不斷創新才能永續經營，紡織產業的創新著落於機能性與環保性的綜效發揮，本公司深入改善，從依循世界性組織的倡議與政策執行，到節水、節電、</p>	<p>與上市上櫃公司企業社會責任實務守則差異情形及原因</p> <p>1. 本公司作業與「上市上櫃公司企業社會責任實務守則」一致，實務執行面向、事項超過一般同業水平及「守則」之規範。</p> <p>2. 符合「上市上櫃公司企業社會責任實務守則」第11~17條規定。</p> <p>3. 本公司在資源、環境、用料、排放、研發、投產、及綠色健康產品的消費者使用上，力求綠進、綠用、綠產、綠排、綠回收等5綠原則，跟進世界著名大品牌倡議，於104年起停用若干含毒化工品，在台灣及國際標準組織屢獲殊榮，超越我國政府公訂產業實務守則的一般規定，本公司持續向普世價值與歐美產業檢測之較高標準努力邁進中。</p>

評估項目	運作情形(註1)		與上市上櫃公司企業社會責任實務守則差異情形及原因
	是	否	
(三)公司是否注意氣候變遷對營運活動之影響，並執行溫室氣體盤查、制定公司節能減碳及溫室氣體減量策略？		<p>減排的裝置與更新，乃至於垃圾的分類等，均力求精進，凡是具有環保效益、涉及消費者使用安全及健康的產品，從建築廠房、機器、設施、外包裝、原物料，皆優先採購，突破傳統的價格與品質之評比，把環境面及社會責任面融入企業如何永續立足並經營發展的結構矩陣中，也是企業競爭力不可斷鏈之一環，若不如是，則不能永續（各項環境管理制度具體措施，詳見各年度發刊之本公司106年企業社會責任報告書P41~P45）。</p> <p>2.2 加強與Bluesign國際綠色認證機構合作，積極開發無毒染料的環保健康布料。</p> <p>2.3 103年底完成本、二廠區多條雨污分流水渠工程，並置廢水場放流水24小時自動連續偵測質量分析設備，並與縣環保局連線受檢，落實本公司污染零排放政策(Bluesign及ZDHC短中長期進程規劃，詳見106年本公司企業社會責任報告書P54~P55)。</p> <p>3.1 本公司成立「溫室氣體盤查與自願減量推行委員會」，每年均以跨部門的管理機制落實執行各項節能減碳政策，未來更計畫向上下游廠商延伸，結合整個產業供應鏈，將節能減碳，維護地球環境，列為共同努力的目標。</p> <p>3.2 為落實政府循環經濟政策，響應聯合國永續發展目標，提升資源運用效率，本公司自103年起每年委託台灣檢驗科技股份有限公司(SGS)施行溫室氣體認證盤查，各年度致力於能源回收再利用、節能減排的改善件數及溫室氣體減排量如下：</p>	

評估項目	運作情形(註1)		與上市上櫃公司企業社會責任實務守則差異情形及原因
	是	否	
		<p>摘要說明(註2)</p> <p>103年完成節能減碳52件，全年二氧化碳減排11,616噸。 104年完成節能減碳39件，全年二氧化碳減排7,795噸。 105年完成節能減碳48件，全年二氧化碳減排9,209噸。 106年完成節能減碳55件，全年二氧化碳減排9,261噸。 107年完成節能減碳72件，全年二氧化碳減排4,530噸。 (溫室氣體認證盤查數據，詳見106年本公司企業社會責任報告書P49~P50)</p> <p>3.3 為追求各項節能減排目標之達成，由企業集團每月召開節能會議，並設定管理目標，以每年減少用水20%；減少用電、用汽單位耗用5%；總用電量降低2%，來達成二氧化碳每年減排2.5%的目標。</p> <p>3.4 配合地方政府減少空污排放政令宣導，105年11月起加工廠設置RT0密閉式燃燒器，減少90%以上的空污排放。</p> <p>3.5 每年追蹤統計耗能、節能、減碳的數據，並檢討改善，做為企業社會責任報告書有關環境面議題及執行成效的資訊揭露。(各項耗能、節能、減碳，詳見106年本公司企業社會責任報告書P41~P52)</p>	
<p>三、維護社會公益</p> <p>(一)公司是否依照相關法規及國際人權公約，制定相關之管理政策與程序？</p>	V	<p>1.1 本公司為保障員工、客戶等利害關係人之基本人權，遵循聯合國世界人權宣言(UN Universal Declaration of Human Rights)、聯合國工商企業與人權指導原則(UN Guiding Principles on Business & Human Rights)、國際勞工組織多國企業與社會政策三方原則宣言(International Labor Office Tripartite Declaration</p>	<p>符合「上市上櫃公司企業社會責任實務守則」第18~27條規定。</p>

評估項目	運作情形(註1)		與上市上櫃公司企業社會責任實務守則差異情形及原因
	是	否	
(二)公司是否建置員工申訴機制及管道，並妥適處理？		<p>of Principles Concerning Multinational Enterprises and Social Policy)等國際人權規範，制定人事規章制度，提供相對穩定薪資、食宿、教育訓練、晉升等發展體系及改善安全衛生等，以保障員工權益與發展多能工專業能力的工作環境。</p> <p>1.2 依循聯合國永續發展指標、國際勞動人權公約的原則，合法、適量雇用外籍勞工，並聘任舍監、翻譯等專人照料外勞的生活、文康活動及雙向溝通等。</p> <p>2.1 本公司已訂定「內、外部利害關係人申訴處理管理辦法」，保障員工及利害關係人受到不當、不公平待遇或發現本身權益受損時，有暢通之申訴管道反應，可透過意見箱、投訴電話專線、投訴電子信箱等，直通總經理室，隨時得到協助與處理。員工獎懲討論會由副總經理召集獎懲委員主持公評，員工對獎懲結果如有不服意見，可再提申訴，達到公開透明勿枉勿縱。</p> <p>2.2 另為擴大建立外部利害關係人檢舉申訴管道，特將「從業人員申訴處理管理辦法」修訂為「內、外部利害關係人申訴處理管理辦法」，書面明訂處理流程並妥適處理，進而整體檢舉申訴規範更為完備（詳見106年本公司企業社會責任報告書P65）。</p> <p>2.3 申訴處理流程：</p> <pre> graph TD A[申訴反應] --> B[受理] B --> C[調查與處理] C --> D[回覆] D --> E[結論] </pre>	

評估項目	運作情形(註1)		與上市上櫃公司企業社會責任實務守則差異情形及原因
	是	否	
<p>(三)公司是否提供員工安全與健康之工作環境，並對員工定期實施安全與健康教育？</p> <p>(四)公司是否建立員工定期溝通之機制，並以合理方式通知對員工可能造成重大影響之營運變動？</p> <p>(五)公司是否為員工建立有效之職涯能力發展培訓計畫？</p>		<p>摘要說明(註2)</p> <p>2.4「內、外部利害關係人申訴處理管理辦法」請參閱本公司網址：http://www.ftc.com.tw/newftc/regulations.php，取得投訴管道資訊，另投訴電話專線、投訴電子信箱或線上直接輸入反映，請透過本公司利害關係人聯絡窗口網址：http://www.ftc.com.tw/newftc/reflect.htm。</p> <p>3.1 定期提供員工健康檢查與衛教資訊，為提升員工安全衛生意識，配發「安全衛生工作手冊」與「作業危險提醒卡」，並透過教育訓練、安全檢查，提醒及改善員工作業安全，降低工安工傷的損害與風險。</p> <p>3.2 歷年長期配置圖書室、運動休閒器材及籃排球場、文康社團活動、醫護室、哺乳室等供員工使用。</p> <p>3.3 各項提升員工與職場安全相關作法，詳見本公司106年企業社會責任報告書P69~P76。</p> <p>4. 公司員工數千人，難以全體定期集會溝通，唯各單位課組班的溝通每日存在。相關主管參加工會定期(每季召開一次)的理監事會及勞資會議，聽取員工意見反映及心聲，暢通管道，溝通意見，消弭集體罷工、怠工對營運造成之負面影響。詳見本公司106年企業社會責任報告書P81。</p> <p>5. 各部門有常態性輪調及公司內部人員增補招考等，職工均有機會視本身專長興趣而參加應試，而主管視員工專長也刻意培訓輪調，輔導員工取得相關專業證照，先求適才適所，再發揮其所長，並協助員工進行職涯規劃，不定期舉辦各種主題研習，以及加強人權與工作安全意識等課程。</p>	

評估項目	運作情形(註1)		與上市上櫃公司企業社會責任實務守則差異情形及原因
	是	否	
(六) 公司是否就研發、採購、生產、作業及服務流程等制定相關保護消費者權益政策及申訴程序？		<p>6.1 銷售營業人員及各級主管均為顧客投訴管道，申請程序可藉由「客訴處理表」辦理各項退换货、折讓或賠償。網站亦提供產品銷售服務專線，俾消費者反應意見。各加油站所直屬的油品事業部再提供客訴專線電話。</p> <p>6.2 紡織染印的布匹產品屬中游半成品及B2B交易模式，金額、數量較大，品質、數量再三確認才交貨給下游客戶再加工，沒有B2C面對消費者，但珍視使用者的品質意見反映。</p> <p>6.3 塑料袋產品為可分解性材質屬最終產品，但營業額全公司占比低於1%，B2B且約僅1%內銷，建廠以來未曾發生重大的投訴案例。</p> <p>6.4 只有加油站B2C，但屬零售服務業，無加工，汽柴油的品質全槽一致性高，無個別疵品可議，加強SOP服務品質，提高客戶滿意度。</p>	
	(七) 對產品與服務之行銷及標示，公司是否遵循相關法規及國際準則？		
(八) 公司與供應商來往前，是否評估供應商過去有無影響環境與社會之紀錄？			

評估項目	運作情形(註1)		與上市上櫃公司企業社會責任實務守則差異情形及原因
	是	否	
(九)公司與其主要供應商之契約是否包含供應商如涉及違反其企業社會責任政策，且對環境與社會有顯著影響時，得隨時終止或解除契約之條款？		<p>包裝耗材與耗量。</p> <p>8.2 凡具較優環保條件者優先列入評審選購名單，有負面記錄者提防其公害影響性，仍有疑慮時暫停交易。評核標準請參閱本公司106年企業社會責任報告書P31~P32。</p> <p>9.1 供應商或工程承包商入貨入廠須符合公司工安及環境規範，煙火檳榔交出保管，危險高空作業須配備措施維安，訂有違規罰款或解約之契約，多年執行中，遇有承包商及其個別員工的零星抱怨或抗議也要堅持執行，使日久生習及內化為優勢之一。</p> <p>9.2 本公司持續推動「環保志工日」等多項活動，並參與地方公益活動，以關懷社區及保持良好互動關係。</p>	
四、加強資訊揭露 (一)公司是否於其網站及公開資訊觀測站等處揭露具攸關性及可靠性之企業社會責任相關資訊？	V	<p>1. 公司網站及公開資訊觀測站均按政府規定及公司之需求公開重大訊息，包括而不限於CSR。</p> <p>2. 本公司每年定期發刊企業社會責任報告書，內容包括環境保護、公司治理與社會公益領域之資訊與數據，並且於公司網站揭露推動各項有關企業社會責任工作之情況。詳參公司網址http://www.ftc.com.tw/newftc/index.php# (投資人專區)、http://mops.twse.com.tw/mops/web/t05st03 (證交所「公開資訊觀測站」)揭露各季財報與年報訊息。</p> <p>3. ISO 14064-1組織型溫室氣體查證、24項機能加工梭織布的碳足跡揭露查與登錄及各項綠製程產品證書請參閱本公網址http://www.ftc.com.tw/newftc/certification.php。</p>	符合「上市上櫃公司企業社會責任實務守則」第28~30條規定。
五、公司如依據「上市上櫃公司企業社會責任守則者，請敘明其運作與所訂守則之差異情形；說明：公司103年11月7日董事會通過公司治理守則，部份內容包括CSR，104年3月6日成立CSR專案委員會，由常務董事兼副董事長擔任主			

評估項目	運作情形(註1)		與上市上櫃公司企業社會責任實務守則差異情形及原因
	是	否	
	摘要說明(註2)		
	<p>委，推動CSR工作中，104年8月7日董事會決議通過本公司「企業社會責任守則」，雖依本公司實務略有修正，惟訂定之守則與「上市上櫃公司企業社會責任實務守則」規範之精神一致。並持續於公司治理、環境保護、社會公益等三大領域善盡企業社會責任，殆無差異，公司力求實務及績效超越文字規範及同業標準，實際作出公司-客戶-社會-環境-國際等多面互利的綜效，並使企業社會責任實務成為每日例行常態的工作，非僅止於觀念，迎向全面化、角落化、普世化、個人化、實務化、精進化、友善化等。有關本公司企業社會責任運作情形，請參閱本公司103年起各年度企業社會責任報告書及網站內容說明。</p> <p>六、其他有助於瞭解企業社會責任運作情形之重要資訊(如公司對環保、社區參與、社會貢獻、社會服務、社會公益、消費者權益、人權、安全衛生與其他社會責任活動所採行之制度與措施及履行情形)：</p> <p>本公司從事社會責任及公益情形如下：</p> <p>(一) 企業安全衛生環境保護政策：</p> <p>確保產品安全、確保員工、包商、廠區與社區安全是企業社會責任，內化為企業競爭力的一部份。</p> <p>我們認為每一件災害、事故，不論多大多小都是可以防範避免的；依循高標的普世價值觀，運用組織與制度的力量，讓企業內的工作績效達標，所有主管都必須對制度有適度的了解和參與，提供宣導與教育訓練、要求制度徹底的執行與實務數據的精進改善。</p> <p>(二) 本廠區廢水口放流的質量偵測分析儀每15秒換頁，24小時與縣政府連線，共同防治異常止災；其他自主性環保等執行事項包括節能減廢、綠材採購、資源回收、無毒化工品採用、降低包裝材料等，持續走向綠廠化。</p> <p>(三) 新增設備及汰舊換新優先採用先進而兼顧環保節能的設備，大至新廠房整套機器與設施，小至省電燈管與節量水龍頭，追求節能、減耗、回收、減排、循環或重複使用，無毒害、可分解消化等用品用料與設備，力行單廠內所有機器設備追求同時段全開或全停休，以同時段較高的開台率集中生產，節能減耗，體現長期降低成本的效益在於環境改善與節約資源。</p> <p>(四) 對社區參與所採行之制度與措施及履行情形：</p> <p>公司廠區永續相鄰於鄉土周邊，成為「好厝邊」，與居民友善溝通並提供多項協助，共同維護社區公共環境，投入多項地方公益活動，並協助照顧清寒家庭及弱勢團體，使廠區及社區的情感與互需融為一體。此外，員工也自發性組成公益社團，響應企業回饋社會鄰里的行動，例如周邊3里的「道路認養」清掃活動等，將人性關懷及愛心逐漸擴大，共同建立祥和社區社會。</p> <p>(五) 對社會貢獻、社會服務、社會公益所採行之制度與措施及履行情形：</p> <p>公司本著「勤勞樸實」的精神，致力於「和諧、創新、服務、奉獻」的經營理念推行，包括誠信納稅、重視環安、員工關懷等，並因應社會觀感，珍惜企業形象信譽，回饋社會及善盡企業社會責任。</p>		

評估項目	運作情形(註1)		與上市上櫃公司企業社會責任實務守則差異情形及原因
	是	否	
	摘要說明(註2)		
	<p>(六) 所有同仁必須隨時充實自己的專業、以安全衛生環保為做任何決定的最基本考量，徹底了解制度精神並貫徹制度的執行，以追根究柢的態度面對問題，並採納先進國家馳名品牌產業倡行的作業標準來改善進步，以身作則、從自我做起，維護同事、鄰居、自我的安全；維護自然環境；維護公司資產。公司秉持「工業發展與環境保護並重」的理念，善盡社會責任才能使企業永續經營。</p> <p>(七) 謝副董事長102年5月發表永續發展宣言，在經濟、社會、環境等三大面向發展綜效。102年7月各部門主管聚集研討，大幅修改公司願景、共同價值、增列永續發展政策/策略與十年發展矩陣等，明示專業與環保的綜效、綠色創新及利害關係人等重要敘述。103年3月成立CSR專案委員會，104年8月董事會通過「企業社會責任守則」。104年10月增修共同價值之敘述，增列遵循普世價值的倡議而營運，107年加強各項經營管理方針與聯合國の指引指標連結。</p> <p>公司一直以來均持續關懷社會、協助弱勢，致力於事業經營之外，也投入教育、產學界及若干社會公益事業。</p> <p>1. 教育：59年至89年代，台灣各項產業蓬勃興起，公司與「達德商工高職」建教合作，協助解決地區性貧困學子就學兼顧就業的難題，造就大量企業留任、升任各階層主管或往大專進修學業的人才，迄98年後才因校方需求減弱而停辦。公司長期辦理幼兒園教學，迄今數十年，學費寬減，造福員工及鄰里子女來廠就讀，敦親睦鄰。</p> <p>2. 公司支持員工自主成立的19個社團發展相關有益身心與社會的活動。</p> <p>3. 其他社會公益：各年度持續推動捐助各項社會公益事業，例如：</p> <ol style="list-style-type: none"> (1) 鄰近鄰、里宮寺廟會節慶法會活動。 (2) 鄰近鄰、里社區發展協會長壽俱樂部自強活動、慶生。 (3) 鄰近鄰、里民防義警顧問團、社區守望相助隊團務。 (4) 社團(財團)法人弱勢團體事務活動等。 (5) 鄰近鄰、里急難救助：貧戶緊急事故，按承里長來函審核辦理。 (6) 鄰近學校、機構之特定公益事項、活動之捐助。 (7) 其他鄰近地方之特定環保活動、事項之贊助。 (8) 海外廠區村里鄉鎮慈善公益活動：人道關懷無國界，增進海外廠在地企業和諧發展，永續經營。 		
	<p>七、公司產品或企業社會責任報告書如有通過相關驗證機構之查證標準，應加以敘明：</p> <p>說明：1. 本公司102年刊印「綠色永續發展報告書2012」(GSD)專冊已公佈予利害關係人及全球百餘國家相關的網站。104年起依循GRI G4指南，按核心選項所列之指導方針及架構，每年出版企業社會責任報告書，揭露公司主要永續性議題、策略、目標</p>		

評估項目	運作情形(註1)		與上市上櫃公司企業社會責任實務守則差異情形及原因
	是	否	
<p>與措施，並委託SGS台灣檢驗科技公司查證。107年除將持續依循GRI standard指標精神外，並逐年將公司永續經營與聯合國17項永續發展指引指標相連結的目標來努力。</p> <p>2. 近期福懋興業股份有限公司通過並取得環保製程與產品認證證書如下：</p> <p>Certificates of Eco Products & Production Processes of Formosa Taffeta Co.Ltd as below：</p> <ul style="list-style-type: none"> ● 環境管理系統認證 2015 Environment Management System (ISO 14001) ● 職業安全衛生管理系統認證 2007 Occupational Health and Safety Assessment Series (OHSAS 18001) ● 品質管理系統認證 2015 Quality Management System (ISO 9001) ● Oeko-Tex ® Standard 100 標準認證 ● GOTS，有機棉認證 Organic Cotton (Control Union Certifications) ● OE，有機棉認證 Organic Cotton (Control Union Certifications) ● GRS Polyester Recycle Standards 聚酯全球回收標準認證(Control Union Certifications) ● 台灣職業安全衛生管理系統認證 Taiwan Occupational Safety and Health Management System (CNS 15506：2011) ● 藍色標誌標準認證 bluesign ® Standard Certificate ● 組織型溫室氣體排放查證聲明書 Greenhouse Gases Emissions Certification Opinion Statement(ISO 14064-1) ● 機能加工梭織布 24 項碳足跡查證與登錄 PAS 2050 完成 ● 聚酯長纖回收紗布獲Cradle to Cradle產品創新機構認證，McDonough Braungart Design Chemistry (MBDC) ● 全公司能源管理系統認證2018 Energy Management System (ISO 50001) ● 全球汽車產業品質管理系統認證I6949:2016 Automotive Quality Management System Standard (IATF 16949:2016) 			

註 1：運作情形不論勾選「是」或「否」，均應於摘要說明欄位敘明。

註 2：公司已編製企業社會責任報告書者，摘要說明得以註明查閱企業社會責任報告書方式及索引頁次替代之；已登企業網站及官網。

(六) 公司履行誠信經營情形及採行措施

落實誠信經營情形

評估項目	運作情形(註1)		與上市上櫃公司誠信經營守則差異情形及原因
	是	否	
<p>一、訂定誠信經營政策及方案</p> <p>(一) 公司是否於規章及對外文件中明示誠信經營之政策、作法，以及董事會與管理階層積極落實經營政策之承諾？</p>	V	<p>1. 本公司為恪遵法令及謹守道德規範之企業，須遵循公司法、證券交易法、商業會計法等誠實無偽的法令，並秉持台塑集團「勤勞樸實」企業文化精神，以廉潔誠信、公開透明、自律負責之經營理念，由管理總部各處室為公司治理暨誠信經營推動小組，制定各項道德規範與政策，建立良善之經營管理及風險控管之機制，謀求本公司之永續發展。</p> <p>2.1 本公司於「工作規則」等規章制度中明示誠信作業之規範，並針對本公司董事、審計委員暨經理人已訂立「道德行為準則」，請參閱本公司網址 http://www.ftc.com.tw/newftc/integrity.php 或107年年報第143~144頁，董事會與管理階層亦承諾積極落實及監督誠信經營政策之執行。</p> <p>2.2 明訂相關獎懲規定，舉凡本公司經理人、受僱人或具有職權內控制能力者，應承諾遵守本公司「防範內線交易內部稽核管理要點(http://www.ftc.com.tw/newftc/internal_audit.php?id=6)」相關規範，禁止直接或間接收受任何不正當利益，或做出其他違反誠信、不法、違背受託義務之行為，以防範營私舞弊、挪用公款、收受賄賂、洩密、圖利他人、謊報等不誠信行為。</p> <p>3. 對於從事較高不誠信行為為風險之營業活動者，本公司已於「工作規則」等明訂擔任營業、採購、發包、監工及預算等職務者以及其他與廠商有利益關係之職務者，不得接受廠商邀請之飲宴或其他應酬活動，亦不得接受其餽贈之財物或其他利益，違者以免職論處，其主管並予以連帶議處。另相關職務已推動輪</p>	<p>與上市上櫃公司誠信經營守則差異情形及原因</p> <p>符合「上市上櫃公司誠信經營守則」第4及5條規定。</p> <p>符合「上市上櫃公司誠信經營守則」第8及18條規定。</p> <p>符合「上市上櫃公司誠信經營守則」第2、10~14條規定。</p>
<p>(二) 公司是否訂定防範不誠信行為方案，並於各方案內明定作業程序、行為指南、違規之懲戒及申訴制度，且落實執行？</p>	V		
<p>(三) 公司是否對「上市上櫃公司誠信經營守則」第七條第二項各款或其他營業範圍內具較高不誠信行為為風險之營業活動，採行防範措施？</p>	V		

評估項目	運作情形(註1)		與上市上櫃公司誠信經營守則差異情形及原因
	是	否	
<p>二、落實誠信經營</p> <p>(一) 公司是否評估往來對象之誠信紀錄，並於其與往來交易對象簽訂之契約中明訂誠信行為條款？</p> <p>(二) 公司是否設置隸屬董事會之推動企業誠信經營專(兼)職單位，並定期向董事會報告其執行情形？</p> <p>(三) 公司是否制定防止利益衝突政策、提供適當陳述管道，並落實執行？</p> <p>(四) 公司是否為落實誠信經營已建立有效的會計制度、內部</p>	<p>V</p> <p>V</p> <p>V</p> <p>V</p>	<p>摘要說明</p> <p>調作業，以防範各類弊端之發生。</p> <p>1.1 本公司因商業交易對外簽訂之契約，均訂定誠信行為條款。另對客戶、供應商等利害關係人徵信調查，含查核程序，以避免發生不誠信行為而損及公司權益。</p> <p>2.1 本公司審計委員及稽核室業務獨立超然，直屬董事會，定期向董事會報告，如下述5.1。</p> <p>2.2 由總經理室、財務處、資材處、工務部、各營業處等推動企業誠信經營之運作，另每月將內部稽核報告送請擔任獨立董事核閱，並定期向董事會報告。</p> <p>3.1 本公司董事依循「董事會議事規範」(詳參本公司網站http://www.ftc.com.tw/newftc/director.php)秉持高度自律，對於董事會所列議案與其自身或其代表之法人有利害關係者，須說明其利害關係之重要內容，如有礙於公司利益之虞時，不得列入討論及表決，且討論及表決時關係人主動迴避，不得委託其他董事代理行使其表決權。</p> <p>3.2 本公司已於「人事管理規則」、「防範內線交易內部稽核管理要點」等明訂員工應嚴謹遵守利益迴避之行為，主動報備有利益衝突之事項，並訂有競業禁止的相關條款，以防止利益衝突。</p> <p>3.3 本公司依「內、外部利害關係人申訴處理管理辦法」，提供員工或內、外部利害關係人舉發或申訴任何違法或不當行為。</p> <p>4. 本公司已建立有效完善之會計制度及內控機制，全面推行人事、財務、營業、生產、資材及工程等六大管理機能相互申</p>	<p>符合「上市上櫃公司誠信經營守則」第9條規定。</p> <p>符合「上市上櫃公司誠信經營守則」第17條規定。</p> <p>符合「上市上櫃公司誠信經營守則」第19條規定。</p> <p>符合「上市上櫃公司誠信經營守則」第20條規定</p>

評估項目	運作情形(註1)		與上市上櫃公司誠信經營守則差異情形及原因
	是	否	
控制制度，並由內部稽核單位定期查核，或委託會計師執行查核？		<p>連，層層勾稽，執行異常管理。另本公司亦建立專業獨立之內部稽核運作架構，運作架構區分多層面，第一層面由董事會下之稽核室執行；第二層面則由母公司台化總經理室進行例行性及專案性之稽核；第三層面由總經理室例行的檢舉或四層面全公司各部門自查；第五層面有賴於內外部的檢舉或投訴機制與追蹤；另基於內部稽核係全體員工之職責，因此於第四層面要求公司各部門定期(依項目設定為每月、每季、每半年或每年)進行自主性之業務檢查，以落實內控制度至公司各個部門、角落及個人。此外，外部會計師所屬人員例行抽查勾稽。</p> <p>5.1 前述公司各部門自主執行及查檢外，公司審計委員及稽核室須提供年度內監督或查核之計劃項目範圍、案件報告與聲明書；簽註之會計師除單證勾稽查核外，對關係人交易科目必然常態性之揭露明細；對董事的競業禁止規定須董事會諒解通過才能解除限制。</p> <p>5.2 本公司每年於相關場合宣導、教育員工秉持「勤勞樸實」企業精神，培養誠信、公開、自律、負責之誠信經營工作理念與態度，適時舉辦內、外部教育訓練課程。</p>	符合「上市上櫃公司誠信經營守則」第20條規定。
(五) 公司是否定期舉辦誠信經營之內、外部之教育訓練？	V		符合「上市上櫃公司誠信經營守則」第22條第2項規定。
三、公司檢舉制度之運作情形 (一) 公司是否訂定具體檢舉及獎勵制度，並建立便利檢舉管道，及針對被檢舉對象指派適當之受理專責人員？	V		符合「上市上櫃公司誠信經營守則」第23條規定。

評估項目	運作情形(註1)		與上市上櫃公司誠信經營守則差異情形及原因
	是	否	
(二) 公司是否訂定受理檢舉事項之調查標準作業程序及相關保密機制？	V	1.2 凡提供案件線索，協助制止違法、違規或不當行為發生，從而維護企業權益者，視該案件可能造成企業損失金額，從優核發檢舉獎金。 2. 檢舉案件受理後，由總經理室相關機能組人員專責案件之審核、立案及後續調查與獎懲之程序。	
(三) 公司是否採取保護檢舉人不因檢舉而遭受不當處置之措施？	V	3. 保密原則：案件承辦人調查期間及調查結束後，均嚴禁向無關者透露案情及檢舉人姓名，各級核簽主管亦須確實保密，相關資料依機密文件方式處理及存檔，保護檢舉人不因檢舉遭受不當困擾或報復。	
四、加強資訊揭露 公司是否於其網站及公開資訊觀測站，揭露其所訂誠信經營守則內容及推動成效？	V	1. 本公司已於網站(http://www.ftc.com.tw/newftc/integrity.php)及年報揭露誠信經營等相關資訊。 2. 本公司中英文網站指定相關業務部門人員搜集，更新，由資訊中心指定專人放置公開。財務資訊及重大訊息由發言人指定財務處專人於公開資訊觀測站揭露。 3. 本公司同步提供中、英文版股東常會的議事手冊，便利國內、外投資人、外資、投信等機構或個人參閱。	符合「上市上櫃公司誠信經營守則」第25條規定。
五、公司如依據「上市上櫃公司誠信經營守則」訂有本身之誠信經營守則者，請敘明其運作與所訂守則之差異情形： 本公司103年11月7日董事會通過修訂「公司誠信經營守則」，並於106年6月23日經董事會決議修正部份條文，經實務推行，如上述各節，與政府版本殆無差異，但本公司守則基於切身生存發展的需要，其綱領性及統合性更強化，以護航於誠信經營之遂行。			
六、其他有助於瞭解公司誠信經營運作情形之重要資訊：(如公司檢討修正其訂定之誠信經營守則等情形) 本公司每年安排董事、經理人參與公司治理課程，增益其治理及監理公司各項業務之能力，期提升公司治理成效及誠信經營之落實。			

註1：運作情形不論勾選「是」或「否」，均應於摘要說明欄位敘明。

(七)公司訂定公司治理守則及相關規章之查詢方式：

本公司已制定公司治理守則，相關規章請參閱本公司網址
http://www.ftc.com.tw/doc/ftc_govern_provision.pdf。

(八)其他足以增進對公司治理運作情形之瞭解的重要資訊，得一併揭露：

本公司已訂定董事、監察人及經理人道德行為準則。

(詳見本年報：捌、特別記載事項第六項)

本公司將於108年6月底前出版最近年度「企業社會責任報告書2018」，
請參閱本公司網址

http://www.ftc.com.tw/doc/2018_FTC_CSR_Report.pdf。

(九)內部控制制度執行狀況

1. 內部控制制度聲明書

公開發行公司內部控制制度聲明書

表示設計及執行均有效

(本聲明書於遵循法令部分採全部法令均聲明時適用)

福懋興業股份有限公司

內部控制制度聲明書

日期：108年3月15日

- 本公司民國107年度之內部控制制度，依據自行檢查的結果，謹聲明如下：
- 一、本公司確知建立、實施和維護內部控制制度係本公司董事會及經理人之責任，本公司業已建立此一制度。其目的係在對營運之效果及效率(含獲利、績效及保障資產安全等)、報導具可靠性、及時性、透明性及符合相關規範暨相關法令規章之遵循等目標的達成，提供合理的確保。
 - 二、內部控制制度有其先天限制，不論設計如何完善，有效之內部控制制度亦僅能對上述三項目標之達成提供合理的確保；而且，由於環境、情況之改變，內部控制制度之有效性可能隨之改變。惟本公司之內部控制制度設有自我監督之機制，缺失一經辨認，本公司即採取更正之行動。
 - 三、本公司係依據「公開發行公司建立內部控制制度處理準則」(以下簡稱「處理準則」)規定之內部控制制度有效性之判斷項目，判斷內部控制制度之設計及執行是否有效。該「處理準則」所採用之內部控制制度判斷項目，係為依管理控制之過程，將內部控制制度劃分為五個組成要素：1. 控制環境，2. 風險評估，3. 控制作業，4. 資訊與溝通，及 5. 監督作業。每個組成要素又包括若干項目。前述項目請參見「處理準則」之規定。
 - 四、本公司業已採用上述內部控制制度判斷項目，檢查內部控制制度之設計及執行的有效性。
 - 五、本公司基於前項評估結果，認為本公司於民國107年12月31日的內部控制制度(含對子公司之監督與管理)，包括瞭解營運之效果及效率目標達成之程度、報導係屬可靠、及時、透明及符合相關規範暨相關法令規章之遵循有關的內部控制制度等之設計及執行係屬有效，其能合理確保上述目標之達成。
 - 六、本聲明書將成為本公司年報及公開說明書之主要內容，並對外公開。上述公開之內容如有虛偽、隱匿等不法情事，將涉及證券交易法第20條、第32條、第171條及第174條等之法律責任。
 - 七、本聲明書業經本公司民國108年3月15日董事會通過，出席董事11人中，無人持反對意見，餘均同意本聲明書之內容，併此聲明。

福懋興業股份有限公司

董事長：王文淵

簽章

總經理：李敏章

簽章

2. 委託會計師專案審查內部控制制度者，應揭露會計師審查報告：無

(十)最近年度及截至年報刊印日止公司及其內部人員依法被處罰、公司對其內部人員違反內部控制制度規定之處罰、主要缺失與改善情形：無

(十一)最近年度及截至年報刊印日止，股東會及董事會之重要決議：

1. 107年6月22日股東常會

列席股東常會之董事：王文淵、謝式銘、黃棟騰、李敏章、蔡天玄、李滿春、謝明德（以上為董事）、鄭優、王弓、郭家琦（以上為獨立董事）等10人。

(1)承認事項

第一案

案由：為依法提出本公司106年度決算表冊，請承認案。（董事會提）

決議：本案表決時出席股東表決權總數1,430,976,800權；經票決結果：承認1,379,817,952權（其中以電子方式行使表決權數1,225,356,390權），占表決權總數96.4%；反對190,991權（其中以電子方式行使表決權數190,991權）；無效0權；棄權及未投票50,967,857權（其中以電子方式行使表決權數50,967,857權）。本案承認權數超過規定數額，照案承認。

第二案

案由：為依法提出本公司106年度盈餘分派之議案，請承認案。（董事會提）

決議：本案表決時出席股東表決權總數1,430,976,800權；經票決結果：承認1,381,832,944權（其中以電子方式行使表決權數1,227,371,382權），占表決權總數96.6%；反對195,998權（其中以電子方式行使表決權數195,998權）；無效0權；棄權及未投票48,947,858權（其中以電子方式行使表決權數48,947,858權）。本案承認權數超過規定數額，照案承認。

執行情形：107年股東常會決議通過每股分派現金股利新台幣1.9元，業經107年6月22日第3次董事會決議通過，訂定107年7月24日為分派現金股利基準日，並自8月22日起發放。

(2)討論事項

第一案

案由：為擬修正本公司「股東會議事規則」，請公決案。（董事會提）

決議：本案表決時出席股東表決權總數1,430,976,800權；經票決結果：贊成1,381,825,357權（其中以電子方式行使表決權數1,227,363,795權），占表決權總數96.6%；反對201,586權（其中以電子方式行使表決權數201,586權）；無效0權；棄權及未投票48,949,857權（其中以電子方式行使表決權數48,949,857權）。本案贊成權數超過規定數額，照案通過。

執行情形：依股東會決議，並將修正後規則公告於公司網站。

第二案

案由：為擬修正本公司「取得或處分資產處理程序」，請公決案。（董事會提）

決議：本案表決時出席股東表決權總數1,430,976,800權；經票決結果：贊成1,381,824,257權（其中以電子方式行使表決權數1,227,362,695權），占表決權總數96.6%；反對202,686權（其中以電子方式行使表決權數202,686

權)；無效 0 權；棄權及未投票 48,949,857 權(其中以電子方式行使表決權數 48,949,857 權)。本案贊成權數超過規定數額，照案通過。

執行情形：依股東會決議，將修正後程序至公開資訊觀測站申報及公告於公司網站，並依修正後程序辦理。

第三案

案由：為擬修正本公司「從事衍生性商品交易處理程序」，請公決案。(董事會提)

決議：本案表決時出席股東表決權總數 1,430,976,800 權；經票決結果：贊成 1,381,824,256 權(其中以電子方式行使表決權數 1,227,362,694 權)，占表決權總數 96.6%；反對 202,686 權(其中以電子方式行使表決權數 202,686 權)；無效 0 權；棄權及未投票 48,949,858 權(其中以電子方式行使表決權數 48,949,858 權)。本案贊成權數超過規定數額，照案通過。

執行情形：依股東會決議，將修正後程序至公開資訊觀測站申報及公告於公司網站，並依修正後程序辦理。

第四案

案由：為擬修正本公司「資金貸與他人作業辦法」，請公決案。(董事會提)

決議：本案表決時出席股東表決權總數 1,430,976,800 權；經票決結果：贊成 1,381,823,944 權(其中以電子方式行使表決權數 1,227,362,382 權)，占表決權總數 96.6%；反對 202,997 權(其中以電子方式行使表決權數 202,997 權)；無效 0 權；棄權及未投票 48,949,859 權(其中以電子方式行使表決權數 48,949,859 權)。本案贊成權數超過規定數額，照案通過。

執行情形：依股東會決議，將修正後辦法至公開資訊觀測站申報及公告於公司網站，並依修正後辦法辦理。

第五案

案由：為擬修正本公司「背書保證作業程序」，請公決案。(董事會提)

決議：本案表決時出席股東表決權總數 1,430,976,800 權；經票決結果：贊成 1,380,523,257 權(其中以電子方式行使表決權數 1,226,061,695 權)，占表決權總數 96.5%；反對 1,503,686 權(其中以電子方式行使表決權數 1,503,686 權)；無效 0 權；棄權及未投票 48,949,857 權(其中以電子方式行使表決權數 48,949,857 權)。本案贊成權數超過規定數額，照案通過。

執行情形：依股東會決議，將修正後程序至公開資訊觀測站申報及公告於公司網站，並依修正後程序辦理。

(3)臨時動議：無。

2. 107年3月16日107年第1次董事會

第一案

案由：為擬訂106年度員工及董事酬勞，請公決案。

(由秘書處補充報告，本案提撥董事酬勞部分內容，已提請薪資報酬委員會同意通過。)

獨立董事意見及處理情形：無。

決議：全體出席董事同意通過，並提107年股東常會報告。

第二案

案由：為造具106年度決算表冊，並訂定107年度營運計畫，請公決案。

(由各事業群主管分別報告106年度經營狀況及107年度營運計畫。)

獨立董事意見及處理情形：無。

決議：全體出席董事同意通過。

第三案

案由：為擬具106年度盈餘分配表，請公決案。

獨立董事意見及處理情形：無。

決議：全體出席董事同意通過。

第四案

案由：為擬訂於107年6月22日召開107年股東常會，請公決案。

獨立董事意見及處理情形：無。

決議：全體出席董事同意通過。

第五案

案由：為擬具本公司「內部控制制度聲明書」，請公決案。(審計委員會提)

獨立董事意見及處理情形：無。

決議：全體出席董事同意通過。

第六案

案由：為擬改聘本公司內部稽核主管，請公決案。(審計委員會提)

獨立董事意見及處理情形：無。

決議：全體出席董事同意通過。

第七案

案由：本公司擬出售所屬雲林縣斗南鎮土地予非關係人鴻茂工業股份有限公司，請公決案。(審計委員會提)

擬處分時間	交易對象	土地坐落地號	總面積 (平方公尺)	總價款 (仟元)	預計處分 利益 (仟元)
107/4	鴻茂工業 (股)公司	雲林縣斗南鎮北銘段 540、543、543-1等3筆 土地。 (本案不動產交易另有 543-2為本公司轉投資 子公司宏懋開發(股) 公司所持有土地亦一 併交易)	26,047 (以分割後 登記面積為 準)	401,841	237,074

獨立董事意見及處理情形：無。

決議：全體出席董事同意通過。

3.107年5月4日107年第2次董事會

第一案

案由：為擬修正本公司股務作業相關規範，請 公決案。 (審計委員會提)

獨立董事意見及處理情形：無。

決議：全體出席董事同意通過。

第二案

案由：本公司擬與台塑建設事業股份有限公司簽訂「委託興建及都市更新實施契約書」，請 公決案。 (審計委員會提)

(本案出席董事洪福源因擔任台塑建設事業股份有限公司董事職務，故應予迴避。)

獨立董事意見及處理情形：無。

決議：除董事洪福源因利害關係迴避外，其餘出席董事均同意通過。

第三案

案由：本公司擬出售所屬雲林縣斗南鎮土地予非關係人世祥汽材製造廠股份有限公司，請 公決案。 (審計委員會提)

擬處分時間	交易對象	土地坐落地號	總面積 (平方公尺)	總價款 (仟元)	預計處分 利益 (仟元)
107/5	世祥汽材 製造廠 (股)公司	雲林縣斗南鎮北銘段 514、514-1、536、537、 538、539、540-2、543-6 等8筆土地。 (本案不動產交易另有	51,533.3	810,514	498,523

擬處分時間	交易對象	土地坐落地號	總面積 (平方公尺)	總價款 (仟元)	預計處分 利益 (仟元)
		514、514-1、537、538、539 等 5 筆土地為本公司轉投資子公司宏懋開發(股)公司部份持分土地，權利範圍 1/10，亦一併交易)			

獨立董事意見及處理情形：無。

決議：全體出席董事同意通過。

4. 107年6月22日107年第3次董事會

案由：為擬訂本公司106年度盈餘分派現金股利基準日及發放日，請公決案。

獨立董事意見及處理情形：無。

決議：全體出席董事同意通過。

5. 107年7月20日107年第4次(臨時)董事會

案由：為擬透過證券集中交易市場以鉅額交易方式，處分不超過8,402萬2,000股之轉投資事業福懋科技股份有限公司(以下簡稱“福懋科技”)股權，請公決案。

(審計委員會提)

(本案副董事長因擔任南亞科技董事職務，故應予迴避，並由副董事長指定常務董事鄭優暫代主席。)

獨立董事意見及處理情形：無。

決議：除副董事長因利害關係迴避外，其餘出席董事均同意通過。

6. 107年8月9日107年第5次董事會

第一案

案由：本公司經理人107年調薪幅度，擬比照全體員工，請公決案。

(薪資報酬委員會提)

獨立董事意見及處理情形：無。

決議：全體出席董事同意通過。

7. 107年11月2日107年第6次董事會

案由：為擬改聘本公司新任財務及會計主管，請公決案。(審計委員會提)

(本案列席主管鄭宏寧為當事人，故應予迴避。)

獨立董事意見及處理情形：無。

決議：全體出席董事同意通過。

8. 107年12月14日107年第7次董事會

第一案

案 由：為擬訂本公司108年度稽核計畫，請 公決案。

獨立董事意見及處理情形：無。

決 議：全體出席董事同意通過。

第二案

案 由：本公司間接轉投資事業「台塑河靜（開曼）有限公司」向銀行借款，擬由本公司擔任保證人，請 公決案。 (審計委員會提)

(本案出席董事洪福源因擔任台塑河靜開曼公司董事職務，故應予迴避。)

獨立董事意見及處理情形：無。

決 議：除董事洪福源因利害關係迴避外，其餘出席董事均同意通過。

9. 108年3月15日108年第1次董事會

第一案

案 由：為擬訂107年度員工及董事酬勞，請 公決案。

(由秘書處補充報告，本案提撥董事酬勞部分內容，已提請薪資報酬委員會同意通過。)

獨立董事意見及處理情形：無。

決 議：全體出席董事同意通過，並提108年股東常會報告。

第二案

案 由：為造具107年度決算表冊，並訂定108年度營運計畫，請 公決案。

(由各事業群主管分別報告107年度經營狀況及108年度營運計畫。)

獨立董事意見及處理情形：無。

決 議：全體出席董事同意通過。

第三案

案 由：為擬具107年度盈餘分配表，請 公決案。

獨立董事意見及處理情形：無。

決 議：全體出席董事同意通過。

第四案

案 由：為擬訂於108年6月20日召開108年股東常會，請 公決案。

獨立董事意見及處理情形：無。

決 議：全體出席董事同意通過。

第五案

案 由：為擬具本公司「內部控制制度聲明書」，請 公決案。 (審計委員會提)

獨立董事意見及處理情形：無。
決議：全體出席董事同意通過。

第六案

案由：為擬修正本公司「取得或處分資產處理程序」、「從事衍生性商品交易處理程序」、「資金貸與他人作業辦法」及「背書保證作業程序」，請公決案。
(審計委員會提)

獨立董事意見及處理情形：無。
決議：全體出席董事同意通過，並提請 108 年股東常會決議。

第七案

案由：本公司擬依投資架構再增加投資「FG INC」美金 450 萬元，請公決案。
(審計委員會提)

獨立董事意見及處理情形：無。
決議：全體出席董事同意通過。

10. 108 年 5 月 3 日 108 年第 2 次董事會

第一案

案由：為擬修正本公司股務作業內部控制制度，請公決案。
(審計委員會提)

獨立董事意見及處理情形：無。
決議：全體出席董事同意通過。

第二案

案由：為擬修正本公司「公司治理守則」，請公決案。
獨立董事意見及處理情形：無。
決議：全體出席董事同意通過。

第三案

案由：為擬設置本公司首任公司治理主管，請公決案。
(本案列席主管鄭宏寧為當事人，應予迴避。)

獨立董事意見及處理情形：無。
決議：全體出席董事同意通過。

第四案

案由：為擬訂定本公司「處理董事要求之標準作業程序」，請公決案。
獨立董事意見及處理情形：無。
決議：全體出席董事同意通過。

(十二)最近年度及截至年報刊印日止董事或監察人對董事會通過重要決議有不同意見且有紀錄或書面聲明：無。

(十三)最近年度及截至年報刊印日止，與財務報告有關人士辭職解任情形之彙總：

1. 公司有關人士辭職解任情形彙總表：

公司有關人士辭職解任情形彙總表

職稱	姓名	到任日期	解任日期	辭職或解任原因
內部稽核主管	黃明堂	96.03.29	107.03.16	職務調整
財務主管	林振南	98.04.01	107.09.26	屆齡退休
會計主管	鄭宏寧	102.07.01	107.11.02	職務調整

註：所稱公司有關人士係指董事長、總經理、會計主管、財務主管、內部稽核主管及研發主管等。

五、會計師公費資訊

會計師公費資訊級距表

會計師事務所名稱	會計師姓名		查核期間	備註
資誠聯合會計師事務所	吳漢期	周建宏	107.01.01-107.12.31	

註：本年度本公司若有更換會計師或會計師事務所者，應請分別列示其查核期間，及於備註欄說明更換原因。

金額單位：新臺幣仟元

金額級距		公費項目	審計公費	非審計公費	合計
1	低於 2,000 仟元				
2	2,000 仟元 (含) ~ 4,000 仟元				
3	4,000 仟元 (含) ~ 6,000 仟元		3,895	150	4,045
4	6,000 仟元 (含) ~ 8,000 仟元				
5	8,000 仟元 (含) ~ 10,000 仟元				
6	10,000 仟元 (含) 以上				

(一)、給付簽證會計師、簽證會計師所屬事務所及其關係企業之非審計公費為審計公費之四分之一以上者，應揭露審計與非審計公費金額及非審計服務內容

會計師公費資訊

金額單位：新臺幣仟元

會計師事務所名稱	會計師姓名	審計公費	非審計公費					會計師查核期間	備註
			制度設計	工商登記	人力資源	其他(註2)	小計		
資誠聯合會計師事務所	吳漢期 周建宏	3,895	0	0	0	150	150	107.01.01 107.12.31	

說明：非審計公費係107年度會計師移轉訂價報告公費。

註1：本年度本公司若有更換會計師或會計師事務所者，應請分別列示查核期間，及於備註欄說明更換原因，並依序揭露所支付之審計與非審計公費等資訊。

註2：非審計公費請按服務項目分別列示，若非審計公費之「其他」達非審計公費合計金額25%者，應於備註欄列示其服務內容。

(二)、更換會計師事務所且更換年度所支付之審計公費較更換前一年度之審計公費減少者，應揭露更換前後審計公費金額及原因。

說明：不適用。

(三)、審計公費較前一年度減少達百分之十五以上者，應揭露審計公費減少金額、比例及原因。(審計公費係指公司給付簽證會計師有關財務報告查核、核閱、複核、財務預測核閱及稅務簽證之公費。)

說明：不適用。

六、更換會計師資訊：公司如在最近二年度及期後期間有更換會計師情形者，應揭露下列事項：

1. 關於前任會計師

更換日期	104.3.20 及 107.3.16		
更換原因及說明	會計師事務所內部職務調整		
說明係委任人或會計師終止或不接受委任	當事人		委任人
	情況	會計師	
	主動終止委任	√	-
	不再接受(繼續)委任		-
最新兩年內簽發無保留意見以外之查核報告書意見及原因	無		
與發行人有無不同意見	有		會計原則或實務
			財務報告之揭露
			查核範圍或步驟
			其他
	無	√	
	說明：無		
其他揭露事項 (本準則第十條第六款第一目之四至第一目之七應加以揭露者)	<p>1. 前任會計師如曾通知公司缺乏健全之內部控制制度，致其財務報告無法信賴：無。</p> <p>2. 前任會計師如曾通知公司，無法信賴公司之聲明書或不願與公司之財務報告發生任何關聯：無。</p> <p>3. 前任會計師如曾通知公司必須擴大查核範圍，或資料顯示如擴大查核範圍可能使以前簽發或即將簽發之財務報告之可信度受損，惟因更換會計師或其他原因，致該前任會計師未曾擴大查核範圍：無。</p> <p>4. 前任會計師如曾通知公司基於所蒐集之資料，已簽發或即將簽發之財務報告之可信度可能受損，惟由於更換會計師或其他原因，致該前任會計師並未對此事加以處理：無。</p>		

2. 關於繼任會計師

事務所名稱	資誠聯合會計師事務所	
會計師姓名	周建宏、阮呂曼玉	吳漢期、周建宏
委任之日期	104.3.20	107.03.16
委任前就特定交易之會計處理方法或會計原則及對財務報告可能簽發之意見諮詢事項及結果	無	
繼任會計師對前任會計師不同意見事項之書面意見	無	

3. 前任會計師對本準則第 10 條第 6 款第 1 目及第 2 目之 3 事項之復函：無。

七、公司之董事長、總經理、負責財務或會計事務之經理人，最近一年內曾任職於簽證會計師所屬事務所或其關係企業者，應揭露其姓名、職稱及任職於簽證會計師所屬事務所或其關係企業之期間：無

八、最近年度及截至年報刊印日止，董事、經理人及持股比例超過百分之十之股東股權移轉及股權質押變動情形

(一)董事、經理人及大股東股權變動情形：

職稱(註1)	姓名	107年度		108年度截至4月22日止	
		持有股數 增(減)數	質押股數 增(減)數	持有股數 增(減)數	質押股數 增(減)數
董事長	台灣化學纖維公司	-	-	-	-
	代表人：王文淵	-	-	-	-
副董事長	鎧福興業公司	-	-	-	-
	代表人：謝式銘	-	(143,000)	-	-
常務董事 (獨立董事)	鄭優	-	-	-	-
獨立董事	王弓	-	-	-	-
獨立董事	郭家琦	-	-	-	-
董事	台灣化學纖維公司	-	-	-	-
	代表人：洪福源	-	-	-	-
董事	台灣化學纖維公司	-	-	-	-
	代表人：黃棟騰	-	-	-	-
董事	台灣化學纖維公司	-	-	-	-
	代表人：李敏章	-	-	-	-
董事	台灣化學纖維公司	-	-	-	-
	代表人：蔡天玄	-	-	-	-
董事	賴樹旺基金會	-	-	-	-
	代表人：李滿春	-	-	-	-
董事	謝明德	-	-	-	-
總經理	李敏章	-	-	-	-
資深副總經理	蔡天玄	-	-	-	-
財務部門主管	鄭宏寧	-	-	-	-
會計部門主管	李舒明	-	-	-	-
持股比例超過百分之十之股東	台灣化學纖維公司	-	-	-	-

註1：持有公司股份總額超過百分之十股東應註明為大股東，並分別列示。

註2：股權移轉或股權質押之相對人為關係人者，尚應填列下表。

(二)股權移轉資訊：無。

姓名 (註1)	股權移轉 原因(註2)	交易 日期	交易相 對人	交易相對人與公司、董事及 持股比例超過百分之十股東 之關係	股數	交易 價格
-	-	-	-	-	-	-

註1：係填列公司董事、經理人及持股比例超過百分之十股東姓名。

註2：係填列取得或處分。

(三)股權質押資訊：無。

姓名 (註1)	質押變動 原因(註2)	變動 日期	交易相 對人	交易相對人與公司、董 事及持股比例超過百分 之十股東之關係	股 數	持 股 比 率	質 押 比 率	質借 (贖回) 金額
-	-	-	-	-	-	-	-	-

註1：係填列公司董事、經理人及持股比例超過百分之十股東姓名。

註2：係填列質押或贖回。

九、持股比例占前十名之股東，其相互間之關係資料

108年04月22日

姓名 (註1)	本人 持有股份		配偶、未成年 子女持有股份		利用他人名 義合計持有 股份		前十大股東相互間具有 關係人或為配偶、二親 等以內之親屬關係者， 其名稱或姓名及關係。 (註3)		備 註
	股數	持 股 比 率	股數	持 股 比 率	股數	持 股 比 率	名 稱 (或姓名)	關 係	
台灣化學纖維股份有限公司 代表人： 王文淵	630,022,431	37.40%	-	-	-	-	1.長庚大學、長庚學校財團法人長庚科技大學、財團法人明志科技大學 2.亞太投資(股)公司	1.董事長為同一人 2.與亞太投資(股)公司董事長為二親等血親	-
長庚醫療財團法人 代表人： 王瑞慧	97,599,254	5.79%	-	-	-	-	-	-	-
裕源紡織股份有限公司 代表人： 謝明德	43,005,328	2.55%	-	-	-	-	-	-	-
賴敏雄	41,332,277	2.45%	6,739,828	0.40%	-	-	-	-	-
長庚大學 代表人： 王文淵	37,130,116	2.20%	-	-	-	-	1.台灣化學纖維(股)公司、長庚學校財團法人長庚科技大學、財團法人明志科技大學 2.亞太投資(股)公司	1.董事長為同一人 2.與亞太投資(股)公司董事長為二親等血親	-
長庚學校財團法人長庚科技大學 代表人： 王文淵	35,812,944	2.13%	-	-	-	-	1.台灣化學纖維(股)公司、長庚大學、財團法人明志科技大學 2.亞太投資(股)公司	1.董事長為同一人 2.與亞太投資(股)公司董事長為二親等血親	-

姓名 (註1)	本人 持有股份		配偶、未成年 子女持有股份		利用他人名 義合計持有 股份		前十大股東相互間具有 關係人或為配偶、二親 等以內之親屬關係者， 其名稱或姓名及關係。 (註3)		備註
	股數	持股 比率	股數	持股 比率	股數	持股 比率	名稱 (或姓名)	關係	
財團法人 明志科技 大學 代表人： 王文淵	31,427,255	1.87%	-	-	-	-	1. 台灣化學 纖維(股) 公司、長 庚大學、 長庚學校 財團法人 長庚科技 大學 2. 亞太投資 (股)公司	1. 董事長為 同一人 2. 與亞太投 資(股)公 司董事長 為二親等 血親	-
亞太投資 股份有限 公司 代表人： 王文潮	24,134,415	1.43%	-	-	-	-	台灣化學纖 維(股)公司 、長庚大學 、長庚學校 財團法人長 庚科技大學 、財團法人 明志科技大 學	與前列四法 人股東之董 事長為二親 等血親	-
台灣人壽 保險股份 有限公司 代表人： 黃思國	21,222,000	1.26%	-	-	-	-	-	-	-
南山人壽 保險股份 有限公司 代表人： 杜英宗	20,946,000	1.24%	-	-	-	-	-	-	-

註1：應將前十名股東全部列示，屬法人股東者應將法人股東名稱及代表人姓名分別列示。

註2：持股比例之計算係指分別以自己名義、配偶、未成年子女或利用他人名義計算持股比率。

註3：將前揭所列示之股東包括法人及自然人，應依發行人財務報告編製準則規定揭露彼此間之關係。

註4：台化董事長為長庚醫療財團法人董事。

十、公司、公司之董事、經理人及公司直接或間接控制之事業對同一轉投資事業之持股數，並合併計算綜合持股比例

單位：股；% 107.12.31

轉投資事業 (註1)	本公司投資		董事、經理人及直接或間接 控制事業之投資		綜合投資	
	股數	持股比例	股數	持股比例	股數	持股比例
福懋科技(股)公司	206,442,472	46.68	5,375,252	1.22	211,817,724	47.90
宏懋開發(股)公司	16,100,000	100.00	-	-	16,100,000	100.00
廣越企業(股)公司	18,595,352	17.99	240,014	0.23	18,835,366	18.22
福懋興業(香港)有限公司	-	100.00	-	-	-	100.00
福懋瑞業(香港)有限公司	-	50.00	-	-	-	50.00
廈門象嶼福懋進出口貿易 有限公司	-	100.00	-	-	-	100.00
福懋興業(中山)有限公司	-	100.00	-	-	-	100.00
福懋越南責任有限公司	-	100.00	-	-	-	100.00
台灣興業責任有限公司	-	10.00	-	42.50	-	52.50
福懋同奈責任有限公司	-	100.00	-	-	-	100.00
福懋興業(常熟)有限公司 (註2)	-	100.00	-	-	-	100.00
福懋(開曼)有限公司	-	100.00	-	-	-	100.00
眾懋國際有限公司(註2)	-	100.00	-	-	-	100.00

註1：係公司採用權益法之長期投資。

註2：孫公司。

肆、募資情形

一、資本及股份

(一)股本來源

年 月	發行 價格	核 定 股 本		實 收 股 本		備 註		
		股 數	金 額	股 數	金 額	股 來 本 源	以現金以外之 財產抵充股款者	其 他
95.7	10	1,684,664,637	16,846,646,370	同左	同左	盈餘轉增資	無	註

註：94 年度盈餘轉增資 330,326,400 元，業經行政院金融監督管理委員會 95 年 7 月 17 日 金管證一字第 0950130979 號函核准在案。

108.4.22

單位：股

股份 種類	核 定 股 本			備 註
	流 通 在 外 股 份 (註)	未 發 行 股 份	合 計	
普通股 (記名)	1,684,664,637	—	1,684,664,637	—

註：均為上市股票。

總括申報制度相關資訊：不適用。

(二)股東結構

108 年 04 月 22 日

股東 結構 數 量	股東結構						合 計
	政府機構	金 融 機 構	其 他 法 人	個 人	外 國 機 構 及 外 人		
人 數	3	18	198	44,092	494	44,805	
持 有 股 數	8,934,039	110,019,000	957,850,660	288,613,371	319,247,567	1,684,664,637	
持 股 比 例	0.530%	6.531%	56.857%	17.132%	18.950%	100.00%	

註：第一上市(櫃)公司及興櫃公司應揭露其陸資持股比例；陸資係指大陸地區人民來臺投資許可辦法第3條所規定之大陸地區人民、法人、團體、其他機構或其於第三地區投資之公司。

(三) 股權分散情形

108年04月22日

持 股 分 級	股 東 人 數	持 有 股 數	持 股 比 例
1 至 999	22,556	5,319,188	0.31%
1,000 至 5,000	15,041	33,594,277	1.99%
5,001 至 10,000	3,192	24,225,644	1.44%
10,001 至 15,000	1,130	14,113,426	0.84%
15,001 至 20,000	671	12,119,570	0.72%
20,001 至 30,000	655	16,497,450	0.98%
30,001 至 50,000	532	21,160,271	1.26%
50,001 至 100,000	430	30,878,851	1.83%
100,001 至 200,000	243	34,542,938	2.05%
200,001 至 400,000	144	40,843,009	2.42%
400,001 至 600,000	52	25,754,196	1.53%
600,001 至 800,000	32	22,168,014	1.32%
800,001 至 1,000,000	19	17,321,818	1.03%
1,000,001 以上自行視 實際情況分級	108	1,386,125,985	82.28%
合 計	44,805	1,684,664,637	100.00%

(四) 主要股東名單

主 要 股 東 名 稱	持 有 股 數	持 股 比 例
台灣化學纖維股份有限公司	630,022,431	37.40%
長庚醫療財團法人	97,599,254	5.79%
裕源紡織股份有限公司	43,005,328	2.55%
賴敏雄	41,332,277	2.45%
長庚大學	37,130,116	2.20%
長庚學校財團法人長庚科技大學	35,812,944	2.13%
財團法人明志科技大學	31,427,255	1.87%
亞太投資股份有限公司	24,134,415	1.43%
台灣人壽保險股份有限公司	21,222,000	1.26%
南山人壽保險股份有限公司	20,946,000	1.24%

註：股權比例占前十名之股東

(五)最近二年度每股市價、淨值、盈餘、股利及相關資料

單位：元，股

年 度 目		106 年	107 年	當年度截至 108 年 03 月 31 日 (註 8)	
每股 市價 (註 1)	最 高	33.60	37.95	37.35	
	最 低	29.25	30.05	33.60	
	平 均	30.92	33.35	35.53	
每股 淨值 (註 2)	分 配 前	43.44	44.50	46.43	
	分 配 後	41.54	42.40	-	
每股 盈餘	加 權 平 均 股 數		1,684,664,637	1,684,664,637	1,684,664,637
	每股盈餘 (註 3)	調 整 前	2.54	2.82	0.25
		調 整 後	-	-	-
每股 股利	現金股利 (註 9)		1.9	2.1	-
	無 償 配 股	盈 餘 配 股	0	0	-
		資 本 公 積 配 股	0	0	-
	累積未付股利 (註 4)		-	-	-
投資 報酬 分析	本益比 (註 5)		12.17	11.83	-
	本利比 (註 6)		16.27	15.88	-
	現金股利殖利率% (註 7)		6.14	6.30	-

註 1：列示各年度普通股最高及最低市價、並按各年度成交值與成交量計算各年度平均市價。

註 2：請以年底已發行之股數為準並依據次年度股東會決議分配之情形填列。

註 3：如有因無償配股等情形而須追溯調整者，應列示調整前及調整後之每股盈餘。

註 4：權益證券發行條件如有規定當年度未發放之股利得累積至有盈餘年度發放者，應分別揭露截至當年度止累積未付之股利。

註 5：本益比＝當年度每股平均收盤價／每股盈餘。

註 6：本利比＝當年度每股平均收盤價／每股現金股利。

註 7：現金股利殖利率＝每股現金股利／當年度每股平均收盤價。

註 8：每股淨值、每股盈餘應填列截至年報刊印日止最近一季經會計師查核（核閱）之資料；其餘欄位應填列截至年報刊印日止之當年度資料。

註 9：107 年度盈餘分配為預計數，其中現金股利 2.1 元，股票股利 0 元，須經 108 年股東常會通過。

(六)公司股利政策及執行狀況

1. 股利政策

本公司所營事業屬成熟期產業，每年獲利相當穩定，股利政策採現金股利、盈餘轉增資與資本公積轉增資三種方式搭配發放，就當年度可分配盈餘扣除法定盈餘公積及特別盈餘公積後，至少分配百分之五十以上，並以發放現金股利為優先，盈餘轉增資及資本公積轉增資合計之比例，不得超過當年全部股利之百分之五十。

2. 本次股東會擬議股利分派之情形：

本次股東會擬議股利分派為現金股利每股 2.10 元，股票股利每股 0 元，合計每股股利 2.10 元。

3. 預期股利政策將有重大變動之情事：無。

(七)本次股東會擬議之無償配股對公司營業績效及每股盈餘之影響：

不適用(本公司並未編製財務預測)。

(八)員工、董事酬勞：

1. 公司章程所載員工、董事酬勞之成數或範圍：

本公司每年決算後所得純益，除依法扣繳所得稅外，應先彌補以往年度虧損，次就其餘額提存百分之十為法定盈餘公積，並於必要時酌提特別盈餘公積，再提股息，當年度如尚有盈餘，併同以前年度累積未分配盈餘，由董事會擬具股東紅利分配議案，提請股東常會決議分派之。

本公司已於 105 年 6 月 24 日股東常會通過修正章程，本公司年度如有獲利，按當年度扣除員工及董事酬勞前之稅前利益提撥萬分之五至千分之五為員工酬勞，並提撥最高千分之五為董事酬勞。但公司尚有累積虧損時，預先保留彌補虧損數額。

2. 本期估列員工、董事酬勞金額之估列基礎、以股票分派之員工酬勞之股數計算基礎及實際分派金額若與估列數有差異時之會計處理：

員工及董事酬勞之估列基礎，係依相關法令、本公司章程及過去經驗為適當之估計。實際分派金額若與估列數有差異時，則依會計估計變動處理，列為次年度損益。

3. 董事會通過分派酬勞情形：

本公司 108 年 3 月 15 日董事會通過

(1)以現金分派之員工酬勞 10,543,152 元、以股票分派之員工酬勞 0 元及董事酬勞 5,271,576 元。

(2)以股票分派之員工酬勞金額為 0，占本期個體財務報告稅後純益及員工酬勞總額合計數之比例為 0。

4. 前一年度員工、董事及監察人酬勞之實際分派情形(包括分派股數、金額及股價)、其與認列員工、董事及監察人酬勞有差異者並應敘明差異數、原因及處理情形：

本公司 107 年 6 月 22 日股東常會通過及實際配發情形

(1) 實際配發員工現金紅利 8,993,823 元，股票紅利 0 元，董事酬勞 4,496,911 元。

(2) 實際配發員工股票紅利股數 0 股，占盈餘轉增資之比例 0。

(3) 實際配發員工紅利及董事酬勞後之設算每股盈餘為 2.54 元。

(4) 以上員工現金紅利及董事酬勞之實際配發金額與原董事會通過之擬配發情形相同，無差異。

(九) 公司買回本公司股份情形：無

二、公司債辦理情形：無

三、特別股辦理情形：無

四、海外存託憑證辦理情形：無

五、員工認股權憑證辦理情形：無

六、取得員工認股權憑證之經理人及取得認股權憑證可認股數前十大員工之姓名、取得及認購情形：無

七、限制員工權利新股辦理情形：無

八、取得限制員工權利新股之經理人及取得前十大之員工姓名、取得情形：無

九、併購或受讓他公司股份發行新股辦理情形：無

十、資金運用計畫執行情形

(一)計畫內容

1. 截至年報刊印日之前一季止，前各次發行或私募有價證券尚未完成者：無。

2. 最近三年內已完成且計畫效益尚未顯現者之分析：無。

(二)執行情形

就前款之各次計劃之用途，逐項分析截至年報刊印日之前一季止，其執行情形及與原預計效益之比較：無。

伍、營運概況

一、業務內容

(一)業務範圍 (依經濟部商業司變更登記表記載之所營事業內容)

1. 公司所營業務之主要內容

- (1)生產「尼龍多富達布、聚酯布」銷售。
- (2)生產「傘骨槽骨」、「輪胎簾布」銷售。
- (3)高分子聚合物製品及其相關製品之製造加工與銷售。
- (4)傳統精梳棉紗、混紡紗、新機能性紗、特殊防護紗、織布、…。
- (5)防護性織品器材之生產銷售，包括：①防彈背心、夾克、防彈頭盔、防彈盾牌、防彈面罩、耐磨布、複合材料製品(運動器材、釣具)。②工業用工作服，如耐酸耐鹼、耐火、耐高溫等織物製品及使用上列織物再加工產品，如消防衣，鍋爐防熱衣、化學工業用工作衣。③無塵室用品(無菌衣、手術衣、醫療包布、抗靜電衣)、無塵衣物。
- (6)電腦資訊軟體服務及資訊、通訊相關軟硬體產品及零組件之設計、製造、銷售。
- (7)觀光遊樂區、兒童樂園、公園、露營區、游泳池、溜冰場、動物園及綜合運動場之經營及水上育樂運動器材、遊艇之出租業務。
- (8)旅館業務之經營及附設餐廳業務。
- (9)土產品、手工藝品、雜貨、百貨、服飾之買賣。
- (10)國內外各種文化藝術表演節目之代理、製作。
- (11)經營加油站以供售汽油、柴油、煤油及小包裝石油產品。兼營汽、機車之潤滑油脂、簡易保養、洗車、汽機車用品、便利商店、停車場、設置自動販賣機及代辦汽車定期檢驗。
- (12)ZZ99999 除許可業務外，得經營法令非禁止或限制之業務。

以上係福懋興業(股)公司所營業務之主要內容

2.107 年度營業比重

單位：仟元

產品種類	單位	數量	金額	%
油品	公秉	463,812	12,144,072	27.26
聚胺/聚酯布	仟碼	295,981	14,016,859	31.47
聚胺/聚酯簾布	公噸	53,324	7,664,363	17.21
構裝	仟顆	930,102	4,740,224	10.64
測試	仟顆	1,010,186	3,436,413	7.71
特織布	仟碼	4,551	885,063	1.99
PE 塑膠	公噸	6,339	450,142	1.01
紗支	件	23,206	430,760	0.97
模組	仟條	4,294	608,888	1.37
棉布	仟碼	939	81,245	0.18
土地開發			34,155	0.08
招商收入			34,274	0.08
佣金收入			18,595	0.04
合計			44,545,053	100.00

3. 公司目前之產品：

長纖聚胺/聚酯平織布、短纖平織布、長短纖交織布、環保回收聚胺/聚酯平織布、環保銅胺螺縲平織布、先染格子布、聚胺/聚酯輪胎簾布、PE. 塑膠袋、精梳棉紗、混紡紗、新機能性紗、特殊防護紗及織物、防彈布、碳纖布、複合材料織物、加油站油品與生活用品及洗車服務等。

4. 未來計劃開發之新商品：

環保素材、生醫衛材、高齡化適性織物、奈米級材料開發與應用、環保再生纖維平織布、漁網回收聚胺平織布、無氟撥水加工、溫控智慧衣布、無水染程技術、限用化學物質零含量之加工、bluesign®聚胺織物、軍警消防護服、車用及 3C 產品複合材料應用等開發及研究。

(二) 產業概況

1. 聚胺/聚酯長纖織染織物：

107 年服飾消費市場延續緩步成長走勢，終端服裝市場庫存調節告一段落，刺激秋冬服飾消費，品牌訂單回溫，108 年北美服飾市場消費力道持續加溫，而以舒適性、功能性兼具時尚感運動休閒為一體的服裝為主要增長動力，各主要運動品牌 108 年第一季訂單高於 107 年同期，並依循品牌商計劃布料整合、成衣生產供

應鏈集中，期能縮短交期，強化在地供應。108 年配合市場快速反應需求、成衣服飾品牌追求成本降低與就地採購等，品牌訂單平台移轉海外廠生產供應的趨勢持續，福懋越南廠品牌訂單預期大幅成長，福懋大陸廠亦會增加，台灣廠則積極發展差別化產品與環保友善化素材的開發與推廣，作好產品開發創新及品牌專案整合營運的專業角色，以鞏固現有的國際供應鏈，並維持訂單成長。

108 年國際品牌時尚與運動二者間的跨域開發潮流，本公司各類紡織品因應其趨勢，擴大高利基、環保化、差別化的產品比例，在長纖織品產銷上，研發團隊追求創新，主導核心精品時尚化；行銷團隊貼近客戶嚴選精品上市，拓展高端市場品味，增進營業規模；在經營上，因應海外廠在地供應及區域關稅優惠的利基，整合台灣、大陸與越南等三地五廠的個別優勢與產品組合調配，發揮整合綜效。

展望 108 年，長纖平織品市場受外在經濟大環境不確定因素影響，預期主要品牌雖有成長，但須致力於供應鏈鞏固與新客戶開拓，深化與各品牌夥伴互惠，與其指定的服飾供應商結盟擴量，確保 108 年目標達成。

2. 棉紡紗：

- (1) 產業現況與發展：台灣短纖紡紗業 107 年面對更加激烈的同業國際競爭及萎縮的國內市場，已有數家紗廠縮減經營規模，部分機動性強，開發能力高的紗廠，依各廠之機台特性轉向開發少量多樣的利基市場。
- (2) 產業上、中、下游關聯性：結合終端品牌的需求，尋找上游特殊纖維素材，搭配中下游各具特色的織廠、染廠及特殊加工廠，以垂直整合的方式開發獨特的客製化最終產品，以提高紗廠整體獲利。
- (3) 產品發展趨勢：107 年起改造及增設多功能特殊紡紗機，陸續投產中，以供應高附加價值之運動品牌專用的長短纖特殊複合紗為主力，透過布商及後續織染廠的垂直整合，建立與傳統市場區隔之產品線，增加紗廠營運動能，創造更高的獲利水準。

3. 特殊織物、碳纖布：

3.1 特殊織物

- (1) 產業現況與發展：歐、美、日本先進市場的需求有小幅成長，新興市場在東南亞地區成長較快，而中東、中國大陸、印度則成長平緩。
- (2) 產業上中下游關聯性：產業用上游纖維有歐洲、美國、日本、中國大陸及韓國供應為主，本公司屬中游紡紗、織布、染整段，並供應少許成品，下游客戶則以各地區成衣廠為主。
- (3) 產品之各種發展趨勢及競爭情形：中低階防火布走向混紡低成本兼舒適度高的趨勢，本公司以開發軍警消防用高功能性產品來因應，也開發供應中階平價產品；抗靜電布面對中國大陸在東南亞及台灣的價格競爭，本公司以開發高舒適度食品噴漆醫療用布來因應。

3.2. 碳纖布：

- (1) 產業現況與發展：主要供應平織布、斜紋織物、環氧樹脂預浸布、碳纖平板及多軸層織物，內、外銷於碳纖複合材料廠，主要應用於自行車車架、輪圈、運動器材、機械手臂、鞋材、船舶、建築補強、汽車零件等。
- (2) 產業上中下游關聯性：碳纖織物及預浸布屬於二次加工，上游為台塑台麗朗碳纖廠及日本著名廠商，下游則有自行車零組件廠、運動器材廠、船舶製造廠、複合材料成型廠、管線材料加固廠、建築補強業和無人機生產廠等。
- (3) 產品發展趨勢與競爭情形：碳纖二次加工產品線完整，涵蓋 1.5K、3K、12K 平織布、斜紋織物、環氧樹脂預浸布、碳纖平板及多軸層織物，適用於熱固及熱塑成型。結合上、下游產業，共同開發 3C 產品熱塑/熱固外殼、汽車零組件、機械手臂等，並搭配國內外補強材料業者爭取公共工程標案，以延伸產品深度及廣度，創造機會。主要競爭對手為日本三大廠。

4. 輪胎簾布：

- (1) 產業現況與發展：本公司台灣廠及越南廠簾布產能合計約 5,600 噸/月，其中台灣廠約 3,600 噸/月，內銷供應台灣各輪胎製造廠約占 21%，外銷東南亞、印度、斯里蘭卡、美國、中國、日本、韓國、歐洲等約占 79%。越南廠產能約 2,000 噸/月，內外銷各約 43%與 57%。由於國際供應量大於需求量，價格競爭激烈；此外台灣廠產品外銷面臨進口國關稅不利。
- (2) 產業上中下游關聯性：輪胎簾布主要原料為聚胺 6、聚胺 66 及聚酯等高強力紗，主要來自台塑關係企業及中國大陸簾紗廠，產能充足，下游供應國內外輪胎製造廠。
- (3) 產品發展趨勢與競爭情形：輪胎簾布大宗規格因技術門檻不高，加上國際同業價格競爭搶單，及台灣出口至主要市場關稅不利，故已逐漸將大宗規格移往越南廠生產，台灣本廠再投資高階產品的設備，爭取差別化、高附加價值產品之銷售。

5. PE. 塑膠袋：

- (1) 產業現況與發展：PE. 塑膠袋產業在長期價格競爭下，本公司以重視品質且價格較佳的日本地區為主，銷售量占 77%，美洲地區 22%、內銷 1%。
- (2) 產業上中下游關聯性：本公司使用原料為高密度聚乙烯，來源為台塑公司。本公司從事吹膜、印刷及製袋，主要供應下游的超市、量販店、便利商店等零售業者，提供消費者購物用之背心提袋及點斷袋，也供應垃圾袋。
- (3) 產品發展趨勢與競爭情形：塑膠袋為零售業者必要之消耗品，雖有來自國際廠商的價格競爭，但本公司產品具品質優勢，主要供應給日本的連鎖便利商店、超市，銷售南美地區的塑膠袋因品質優於同業使銷售量能穩定成長。本公司塑

膠加工廠近來更致力於保鮮及環保材料之研發，以因應環保之需求。

6. 福懋加油站(106 站)：

- (1)產業現況與發展：台灣地區加油站至 107 年底有 2,483 站（資料來源：108 年經濟部能源局），其中仍以中油直營站 603 站最多，餘為企業集團、加盟及個體經營之民營加油站。
- (2)產業上中下游關聯性：加油站為油品市場之末端通路，在台灣上游之煉油供油廠目前只有中油與台塑石化兩家，其他國外進口油品的數量低微。
- (3)產品發展趨勢與競爭情形：台灣地區加油站的競爭白熱化，屬高度成熟期市場，站務的多元服務要跟上。上游廠的供油品質也在尋找差異化中，台塑石化推出 95+Plus 汽油可讓行車更平穩、更省油、馬力強及加速快，有效減少引擎積碳與污染排放，可望提升選用量。全台汽柴油銷售比:汽油約占七成，柴油約占三成。
- (4)107 年國際油價因 OPEC 聯合減產及中東地區關係緊張，由 60 美元/桶走高至 10 月達 83.9 美元/桶，第四季因美國對主要貿易國的貿易額逆差爭議與冗長談判影響各國能源採購政策、聯合國制裁伊朗及產油國增產等多元因素，導致油價崩跌至 49.5 美元/桶。108 年預估油價為中、高段區間之波段調整，對加油站庫存油量計價相對有利。東北亞、中東、南海等地緣、海緣政治爭議已久，如有局部戰事，油價反映上漲常見。
- (5)本公司經營加油站，零售油品、少數便利性車用及生活用品、洗車服務等，非油品生產者，故油價的高低起伏沒有生產成本之利潤，僅對銷油量有單位毛利，故對站體的經營、服務、人員班別調度、副產品促銷及洗車等核心業務，一貫持續強化關注並培訓。

(三)技術及研發概況

年度	研究費用支出(元)	成 果
107 年	271,143,122	<ol style="list-style-type: none"> 1. 高透濕/高透氣鏤空織物開發 2. 新型締鬚加工絲織物開發 3. 保溫/涼感節能舒適機能布料 4. 雙層及三明治織物開發 5. 超輕量尼龍 6.6 織物開發(15D↓) 6. 新型態導電織物開發 7. 高性能防水透濕貼合織物開發 8. 環保型印花製程/產品開發 9. 穿戴式智能服飾布料開發 10. 紡拓會設計流行資訊合作案 11. 自行車碳纖維輪圈用高 Tg(210°C)樹脂開發 12. 無白點高透明性 3k 碳纖維預浸布用樹脂開發 13. 自行車前叉耐衝擊性碳纖維預浸布開發
108 年 第一季	62,416,112	<ol style="list-style-type: none"> 1. 智能溫控保溫服飾開發 2. 耐久性無氟撥水加工(續) 3. Nomex 迷彩印花技術精進 4. 新式新工藝口袋織物開發 5. 3C 產品用碳纖維耐燃樹脂物性改良

(四)長、短期業務發展計劃

1. 聚胺/聚酯長纖織染織物：

1.1 短期

- (1)擴大高利基差別化產品及環保友善化素材等具加工優勢之產品組合供應量。
- (2)開發新興品牌，調配訂單與產能的增減互動，確保單源穩定。
- (3)大陸內貿客戶依市場流行要求短交期配合，對特定客戶的需求從產品推介到開發作業進行客製化服務，以專案服務深耕緊盯，即時爭取訂單。
- (4)海外廠區需致力研發/設備/品質/交期/服務的提升，以強化同業競爭力。
- (5)因應企業社會責任 CSR 要求，已積極從事放流水的水治理，包括污清分流分治、再生、回收，達成減量減供減用，目標值年年精進。

1.2 長期

- (1)市場資訊蒐集，深化與各品牌策略夥伴的互依互惠關係，鞏固供應鏈緊密合作，提高品牌客戶的滿購率。

- (2)終端市場戶外服飾/運動機能/時尚休閒/晴雨傘等四大類項，多元分展。
- (3)落實關鍵績效指標 KPI 效益，掌握快速且準確的交貨時效，滿足客戶的要求。
- (4)與品牌商指定之成衣供應廠商策略結盟，聯合素材/成衣/設計，共同開發推廣，提昇產銷主導權。
- (5)各大品牌商要求供應廠降低製程能源及水耗用標準，福懋各廠區依逐年計劃分期完成各項環保工程，以提升 CSR 競爭力。

2. 棉紡紗：

2.1 短期

- (1)搜集各類新纖維素材，配合本公司的特殊織物廠合作開發新產品、新通路。
- (2)持續與上游原料廠商進行策略聯盟，開發新型用途，以延長產品的生命週期。
- (3)配合品牌客戶，107 年引進的多功能特殊紡紗機已投產於長短纖複合紗種，提升終端產品布的附加價值，並將品牌客戶原先使用的銀纖維、海藻纖維等，導入此類特殊機台生產，提升產品功能。

2.2 長期

持續引進國內外日新月異的高科技紡織原料，配合趨勢多樣化及功能複合化的終端客戶需求，以客製化、差異化、環保化之產品開發為原則，連結上、中、下游的垂直整合，期望成為亞太地區功能性短纖紡織品供應鏈的關鍵樞紐。

3. 特殊織物：

3.1 短期

防火布開發平價混紡布以因應市場需求，並積極切入澳洲、美國、台灣、東南亞數位迷彩印花及貼合用高價布料市場；抗靜電布開發高舒適度噴漆服及食品業工作服；複合材料則部分開發工業用基材及防刺衣用布市場。

3.2 長期

開發不同材質原料的差別化產品來因應新興市場之多元需求，客製化深入開發。

4. 輪胎簾布：

4.1 短期

- (1)台灣廠聚胺 6 簾布：在關稅不利因素下，印度客戶減購，108 年配合現有客戶成長及本公司的研發，爭取在台灣、美國、印度、斯里蘭卡、東南亞、歐洲等地區擴大市場銷售量，另爭取高級自行車胎之細丹尼訂單。此外，

台灣廠因平價常規大宗產品難以競爭而將流失之訂單，轉單給本公司越南廠承接。

- (2)台灣廠聚胺 66 簾布：108 年工作重點在台灣、美國、印度、斯里蘭卡、東南亞、歐洲等地區持續爭取擴大市場銷售量。
- (3)聚酯簾布成品布：向台灣、塞爾維亞、斯里蘭卡、印尼等特定客戶擴大爭取訂單；與日本 THC 合作開發日本聚酯簾布市場；提升台灣二線輪胎生產廠的下訂量；配合南亞公司開發 SR4 原絲爭取韓國及 SR5 原絲爭取韓國、美國、馬來西亞等特定客戶之認證及下訂。
- (4)其他高附加價值產品：提高防擦布接訂量，推廣細丹尼及高級自行車胎防刺布及其他高附加價值產品。
- (5)越南廠：越南廠撚織 1,700 噸/月及浸漬 2,000 噸/月的產能擴建已投產，藉由擴大經濟規模與更完整之產品組合，機動因應市場之變化與競爭，此外，運用越南廠生產成本相對優勢及出口至東協國家有零關稅之互惠，與台灣廠調整設備產能、統籌產品組合、調配產銷供應。

4.2 長期

以台灣廠及越南廠優缺互補之生產及銷售之合作策略，降低大環境變化之衝擊。多年來本公司輪胎簾布廠受到台灣產品出口關稅不利、同業持續擴建、價格競爭及亞洲地區供過於求等不利影響，台灣廠平價常規產品訂單流失，此外，在美國對主要貿易國逆差之爭議與談判影響關稅及下游輪胎製造廠需求疲軟等環境下，情況更加艱困，本公司輪胎簾布廠更要發揮翻轉現狀的企圖心，在逆境下創造機會，化危機為轉機。107 年越南廠平均銷售量 1,455 噸/月，運用國際區域的優惠關稅，開發並爭取越南當地、東協國家、中國大陸、韓國、日本、印度及歐美等地區之客戶訂單。台灣本廠持續拓展全球 30 大品牌輪胎廠新客源，並加強爭取差別化、高附加價值產品訂單，以提高台灣廠之銷售量及獲利能力。

5. PE. 塑膠袋：

5.1 短期

著重於既有客源訂單的確保及新客源的開發，並持續降低生產成本，依原料價格漲跌適度調節原料及成品庫存，做好成本控管。

5.2 長期

關注包裝資材產品的未來發展，開發相關新產品，如環保生質材料製品，謀求轉型及永續經營。

6. 福懋加油站(106 站)：

6.1 短期

- (1)合約招募-農機、工業等大宗用油客戶，提升發油量。

- (2)多元支付服務開發及加強促銷，以穩定並提升發油量。
- (3)洗車精緻化、品質再提升，增加洗車收益。
- (4)調節庫存量與價格波動之有利估算。
- (5)結合公益活動提升企業形象。
- (6)全台灣各縣市政府對加油站體的督管漸嚴，包括安檢、儀檢、環保多項等，本公司 106 站實施連線管理，缺失通報改善，減少罰處並增進環保與社區安全之保障。

6.2 長期

- (1)針對加油站各站體的租期、地利等評估，汰弱留強，增進整體加油站的經營效益。
- (2)因應精簡人力及配合客人意願，持續增設自助加油設備，朝向全自助加油方向前進。
- (3)持續聯名卡與會員卡推廣，提升油外收益，並提高客戶忠誠度。
- (4)多元營收開發，土地充分利用，規劃汽車檢驗廠、充換電站、mini 超商設置等。
- (5)電動機車對短期經營已造成稍微之衝擊，長期因素增列電動汽、機車與無人駕駛車之衝擊，審慎評估因應，但有利於台灣環境的環保減碳，平常心看待科技之變革與因應。

二、市場及產銷概況

(一)市場分析

1. 主要產品之銷售地區及市場占有率

本公司生產銷售的紡織品概屬民生廣泛用品，非如電子業或稀有產品類之寡占市場，全球同業以百家千家計，產品與素材的分類訴求多元，坊間缺乏各國客觀分類的需求量數據，任一企業的產銷量占全球的比例均極低且分類困難，故市場占有率的意義不大，唯本公司注重於年度總體生產品質與銷售量的實質成長，專注於既有客戶對長纖平織布同類加工布種的續訂力與滿購率，並拓展新興國家市場的客戶版圖。

(1)聚胺/聚酯長纖織染織物：

福懋紡織製品的銷售量分佈至終端市場主要區分四大項：戶外機能 (Outdoor) 占 35.8%、運動 (Sports) 占 40.2%、平價休閒 (Casual) 占 16.3%及晴雨傘 (Umbrella) 占 7.7%。主要客戶以全球國際知名品牌為主，並互為策略夥伴關係，與品牌/成衣廠客戶形成緊密的供應鏈，從產品設計開始，共同開發素材，織物設計、染整加工到服裝應用，成品布銷售地區以大陸、香港、東北亞 (韓國、日本)、東南亞 (越南、印尼、泰國、

寮國、緬甸)、南亞(印度、孟加拉、斯里蘭卡)等服裝生產製造廠為主，而客戶的續購量及滿購率則隨品牌客戶業績之消長而調適。

(2)棉紡紗：

①銷售地區：內外銷比例及地區如下表所示：

地區別	年度	台灣	東南亞	南美洲	其他	合計
銷售比例(%)	106	78	17	3	2	100
	107	82	12	4	2	100
說明	本表按各年度銷售額統計。					

②棉紡廠 107 年傳統紗銷售數量約占 68.6%，機能性紗種約占 31.4%；傳統紗銷售金額約占 35.4%，機能性紗銷售金額約占 64.6%；因此，發展機能性紗種具有比較大的效益。

③在台灣紡織業下游接單數量下降、進口成衣及國外品牌通路充斥衝擊下，紗支交易低靡，傳統紗支的經營環境艱困。

④加強功能性及高價工業用紗的研發，朝向少量多樣化，配合上、下游的研發，以生產機能性紗支為主軸，提昇市場競爭力。

⑤配合下游布廠、成衣廠的需求，以策略聯盟加速研發差異化、環保化產品，減少紅海競爭，進而提昇產品競爭力。

(3)特殊織物：

①銷售地區及比例如下表：

地區別	年度	台灣	歐美	亞太	合計
銷售比例(%)	106	12	37	51	100
	107	26	55	19	100
說明	本表按各年度銷售額統計。				

②防火布銷售東南亞、台灣、中東、日本、澳洲為主，再拓展歐美及軍警消防市場。

③抗靜電布主要銷售歐洲市場，再拓展東南亞食品業及歐洲噴漆服市場。

(4)輪胎簾布、PE. 塑膠袋：

①輪胎簾布：銷售地區及比例(台灣廠 + 同奈廠)如下表：

地區別	年度	台灣	印度	東南亞	東北亞	大陸	美國	其他	合計
銷售比例 (%)	106	22	26	20	13	8	5	6	100
	107	20	21	32	11	6	4	6	100
說明	本表按各年度(台灣廠+同奈廠)銷售額統計。								

本公司台灣廠及越南廠在生產方面，持續節能減碳減水之改善，降低能源耗用成本，管控品質、交期，並積極開發新產品，提高差別化、環保化及附加價值的產品占比，增進營收。

- ②PE. 塑膠袋：本公司 107 年塑膠袋的銷售，日本占 77%、美洲地區 22%、台灣 1%。銷售方面，在既有利基上，積極開發新客源，擴大市占率；生產方面，設備陸續汰舊換新，以配合日本便利商店店鋪數成長的需求，致力於節能減碳、生產成本降低、開發差別化及環保化產品，增強產品組合，提昇產品的競爭力，另為配合日本 2019 年實施的限塑的生態與減碳政策，開發生質環保型的袋品，因應市場之變革與需求。

(5) 福懋加油站：

- ①市場占有率：福懋加油站 107 年共有 106 站，發油量略低於同業平均，約占整體市場之 4.3%，100%內銷。全台灣之加油站主要分為三個集團，第一集團為中油直營站（603 站，占 24.4%），第二集團為福懋、台亞、全國、統一、台糖、山隆等次集團（約 70-120 站/集團），第三集團為小型連鎖或個體經營之加油站。
- ②市場未來供需狀況與成長性：長期以來油品市場為中油與台塑石化兩強競爭，油品供給無虞。107 年國際油價先漲後跌，108 年預估油價在中段區間波段調整，對加油站的庫存油量計價相對有利。
- ③競爭發展與因應對策：加油站市場競爭主要有現金降價、刷卡優惠、贈品、洗車優惠等，促銷活動多元化，企業集團或連鎖經營較有多元發展與機會。福懋加油站為台塑企業經營，具有集團經營之品牌、品質、制度化、自產贈品、刷卡優惠及後勤支援等優勢，已在中南部享有口碑與信賴，面對成熟期高度競爭的油品通路市場，福懋加油站持續以現金或聯名卡提供顧客較高之降價優惠，多年持續推廣 VIP 會員卡、人員訓練、推動 5S、TPM 管理等，並加強自助加油、農機與企業用戶月結優惠、專業洗車與副產品促銷等多元化經營，全面提升競爭力與發展。

2. 市場佔有率及市場未來之供需狀況與成長性、競爭利基及發展遠景之有利、不利因素與因應對策：各類產品別情況已如前述，另請參見本冊[伍]營運概況各節及[壹]致股東營業報告書等的說明。

3. 市場競爭地位與因應：

本公司產品除加油站 B2C 外，餘皆為 B2B 產品，擁有長期往來客戶及國際品牌 final buyer 的信賴與口碑，惟因前有強敵、後有追兵的市場競爭情況下，價格戰激烈，本公司持續開拓新材料、新機能、差別化、綠創新、新興市場等努力，堅持品質，擺脫追兵，尋訪藍海型之市場、產品與客戶，並對較具優勢的品項加強發揮綜效。

4. 供應鏈關聯性：

本公司多年來上游供應商約 60%原物料向台塑企業採購，彼此長期合作，無慮信用交易問題，下游客戶末端 60%為長期往來及品牌信賴型客戶，經營穩定。

本公司上、中、下游原物料及產品之供應鏈關聯性如下圖：

台灣紡織產業鏈 Textile Industries Chain of Taiwan

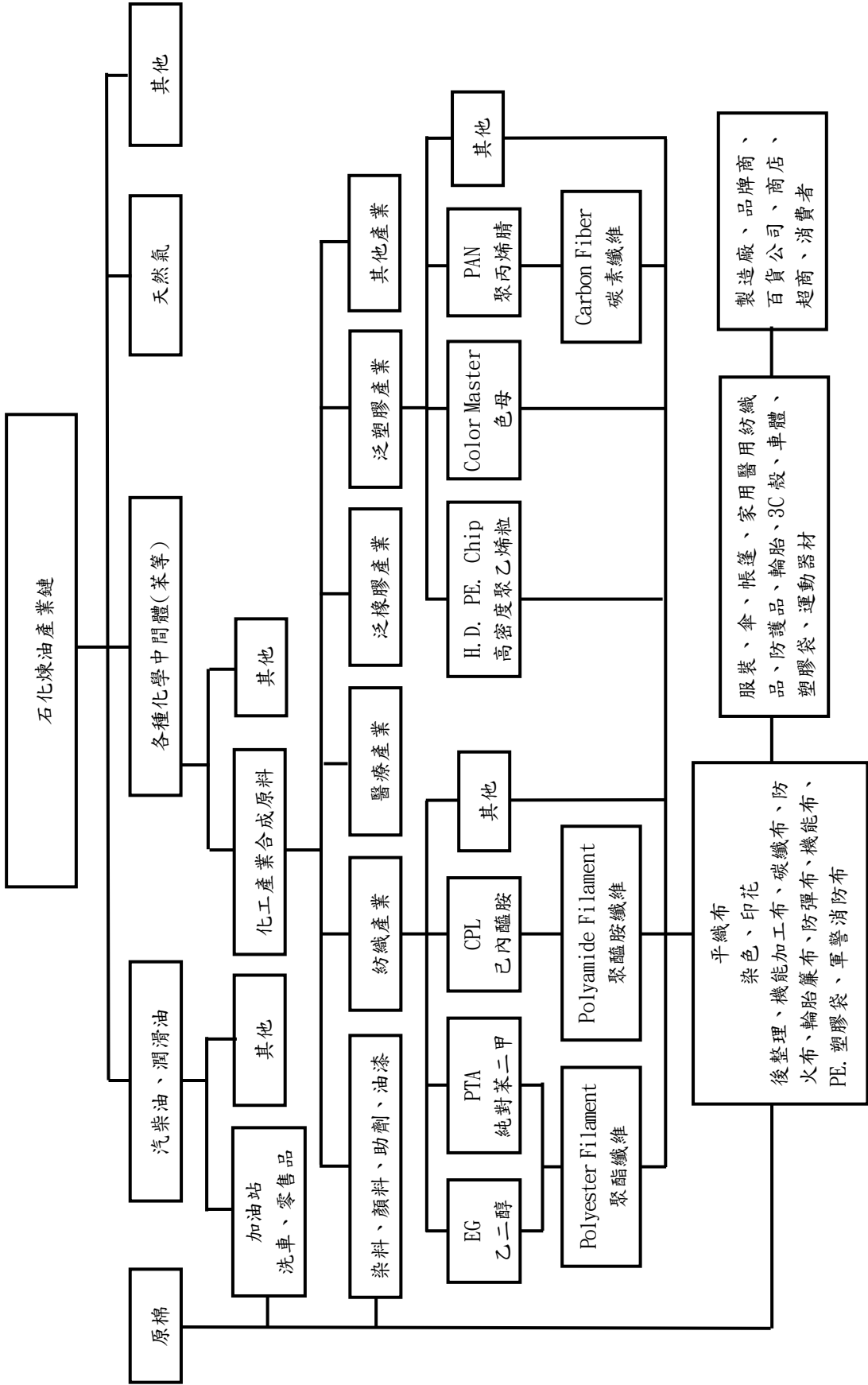

(二)各類產品之主要用途及產製過程

1. 各類產品之主要用途

產品名稱	重要用途
聚胺織物	濕式透氣防水雨衣、防水透氣雪衣、夾克、智慧溫控衣、睡袋、成衣、羽絨衣、運動服、夾克、獵裝、帽、營帳、空氣床、高爾夫傘、海灘傘、風帆、手套、抗電磁波遮避物等用布。
聚酯織物	運動休閒裝、超細纖維服裝、窗簾等用布。
純棉織物、混紡織物、長短纖交織布、先染格子布	成衣、夾克、襯衫、傘、背包、醫療保健等用布。
輪胎簾布	各種輪胎簾布及胎唇防擦基布、輸送帶基布、自行車胎防刺布，襯布等。
塑膠袋	購物用塑膠袋、點斷袋、清潔袋。
精梳棉紗、混紡紗	適用於各式平織與針織衣著用紗、純棉及混紡織物用紗、長短纖交織布用紗、先染格子布等用紗。
新機能性紗	依照各紗種之機能特性，可個別應用於各類衣著、寢具、健康用品、運動休閒服飾、衣帽、外套、陽（雨）傘，及特殊加工用途等用布。各種平織與針織布用紗。
防護性紡織品	耐燃防火布、空軍飛行服、坦克迷彩服、特勤服、消防衣、電弧衣等用布。
特殊用紡織品	電子、食品、製藥無塵無菌衣、醫療手術衣、包布、防彈防刺衣、頭盔、盾牌、喇叭用鼓紙、音響彈波用布。
碳纖維複合材織物	運動器材、腳踏車、摩托車、汽車、航太工業、3C 產品、工業機械手臂及機件結構、建築補強、風力發電葉片等用材。
超級柴油 九八、九五 Plus、 九二無鉛汽油 各類機油、生活用品 洗車	車輛燃油、發電機用油、潤滑品及保養、清潔。

2. 主要產品之產製過程

(1) 長纖織物：

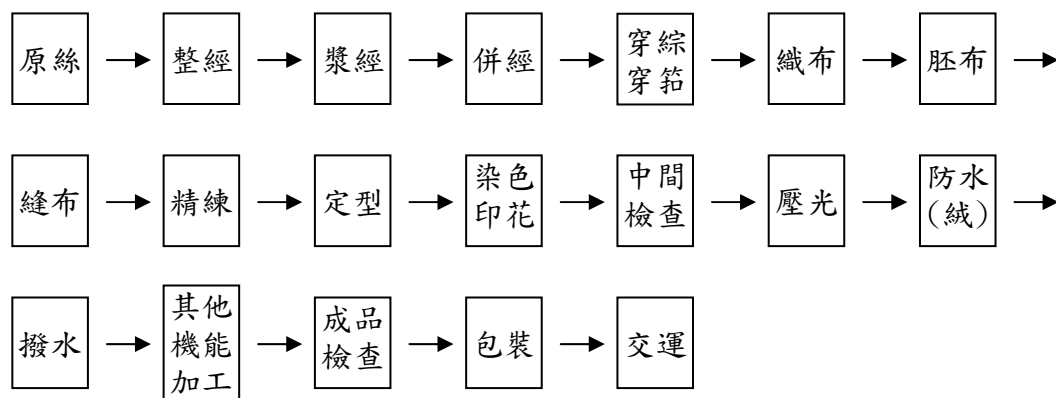

(2) 簾布：



(3) PE 袋：

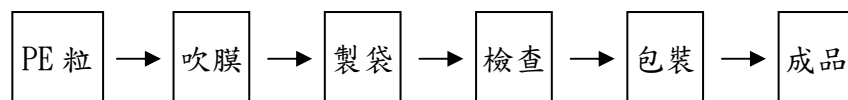

(4) 短纖織物：

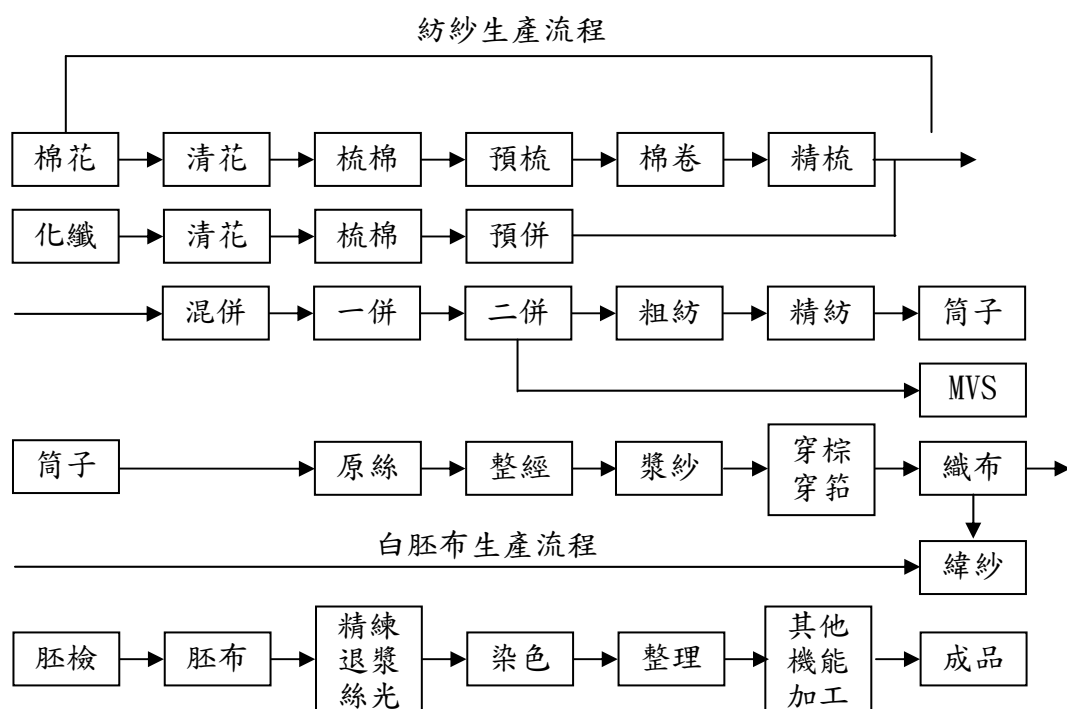

(三)主要原料之供應狀況

107年12月31日

單位：仟元

原料種類	單位	數量	金額	主要供應廠商
簾布絲	公噸	34,941	3,695,299	台化公司、集隆
聚胺絲	公噸	11,289	1,331,261	台化公司、台灣興業、遠東
聚酯絲	公噸	12,333	961,850	南亞公司、力麗、東麗、新光
助劑	公噸	29,242	1,848,009	遠巧、亨斯邁、贊勝
基板	仟顆	711,274	1,008,223	T08150、南亞電路板(昆山)、南亞電路板、J05331、J05384
聚酯簾布絲	公噸	6,170	372,591	南亞公司、潤寅實業
IC	仟顆	1,846	96,681	N12274
金線	仟公尺	68,632	432,666	J05353、J05349
原棉、聚酯棉	公噸	7,637	348,782	台化公司、南亞、財億通商
染料	公噸	2,956	592,673	金皇、泰鋒、協京
導線架	仟顆	109,224	111,750	J05178、T08150
胚布	仟碼	15,095	239,607	勤佳商、蘇州新金晟
台塑烯	公噸	6,035	253,716	台塑公司
PCB板	仟顆	3,517	105,477	T08237、T03165
漿料	公噸	6,115	172,924	立松、晉盟、穩好、炬合
樹脂	公斤	225,362	137,139	T05285

(四)最近二年度任一一年度中曾佔進(銷)貨總額百分之十以上之客戶名稱及其進(銷)貨金額與比例

1. 主要進貨客戶名單

本公司油品事業部積極佈建油品通路並持續拓展加油站，同時因應客戶端需求而有所變化，變動差異如下：

單位：新台幣仟元

項目	106年			107年			108年第一季止(註2)					
	名稱	金額	占全年度進貨淨額比率〔%〕	與發行人之關係	名稱	金額	占全年度進貨淨額比率〔%〕	與發行人之關係	名稱	金額	占當年度截至前一季止進貨淨額比率〔%〕	與發行人之關係
1	台塑石化	9,606,981	30.64	關係人	台塑石化	10,916,187	29.15	關係人	台塑石化	2,671,489	30.13	關係人
2	其他	21,747,633	69.36	-	其他	26,526,845	70.85	-	其他	6,193,877	69.87	-
3	-			-	-			-	-			-
	進貨淨額	31,354,614	100	-	進貨淨額	37,443,032	100	-	進貨淨額	8,865,366	100	-

註1：列明最近二年度進貨總額百分之十以上之供應商名稱及其進貨金額與比例，但因契約約定不得揭露供應商名稱或交易對象為個人且非關係人者，得以代號為之。

註2：截至年報刊印日前，上市或股票已在證券商營業處所買賣之公司如有最近期經會計師查核簽證或核閱之財務資料，應併予揭露。

2. 主要銷貨客戶名單

為因應分散市場需求、積極開發新客戶及終端客戶需求有所變化，變動差異如下：

單位：新台幣仟元

項目	106 年			107 年			108 年第一季止(註2)					
	名稱	金額	占全年度銷貨淨額比率(%)	與發行人之關係	名稱	金額	占全年度銷貨淨額比率(%)	與發行人之關係	名稱	金額	占當年度截至前一季止銷貨淨額比率(%)	與發行人之關係
1	南亞科技	5,295,339	13.00	關係人	南亞科技	6,161,227	13.83	關係人	南亞科技	1,625,320	13.87	關係人
2	其他	35,410,325	87.00	-	其他	38,383,826	86.17	-	其他	10,093,527	86.13	-
3	-	-	-	-	-	-	-	-	-	-	-	-
4	-	-	-	-	-	-	-	-	-	-	-	-
	銷貨淨額	40,705,664	100	-	銷貨淨額	44,545,053	100	-	銷貨淨額	11,718,847	100	-

註1：列明最近二年度銷貨總額百分之十以上之客戶名稱及其銷貨金額與比例，但因契約約定不得揭露客戶名稱或交易對象為個人且非關係人者，得以代號為之。

註2：截至年報刊印日前，上市或股票已在證券商營業處所買賣之公司如有最近期經會計師查核簽證或核閱之財務資料，應併予揭露。

(五)最近二年度生產量值

單位：仟元

年 主 要 商 品 生 產 量 值	107 年度			106 年度		
	產能	產量	產值	產能	產量	產值
聚胺/聚酯布	340,000 仟碼	308,405 仟碼	13,725,237	330,000 仟碼	282,682 仟碼	13,415,852
聚胺/聚酯簾布	64,400 公噸	57,111 公噸	8,148,909	64,400 公噸	54,088 公噸	7,397,243
PE 塑膠袋	8,040 公噸	6,259 公噸	444,469	8,040 公噸	6,021 公噸	408,575
紗支	26,400 件	24,713 件	471,927	26,400 件	25,332 件	514,598
棉布	6,000 仟碼	1,786 仟碼	153,083	6,000 仟碼	2,440 仟碼	213,281
特織布	3,481 仟碼	4,459 仟碼	977,955	3,481 仟碼	4,871 仟碼	450,972
槽骨	-	-	-	6,000 公噸	3,361 公噸	80,056
構裝	1,031,495 仟顆	938,660 仟顆	4,801,942	1,018,870 仟顆	896,606 仟顆	4,552,826
測試	1,094,420 仟顆	1,025,472 仟顆	3,460,515	981,879 仟顆	898,419 仟顆	2,790,324
模組	5,273 仟條	4,392 仟條	605,469	4,724 仟條	3,609 仟條	559,360
合計			44,933,578			41,054,887

註1：產能係指公司經衡量必要停工、假日等因素後，利用現有生產設備，在正常運作下所能生產之數量。

(六)最近二年度銷售量值

單位：仟元

年 主銷 要售 商量 品值	107 年度				106 年度			
	內 銷		外 銷		內 銷		外 銷	
	量	值	量	值	量	值	量	值
聚胺/聚酯布	40,407 仟碼	1,449,212	255,574 仟碼	12,567,647	50,172 仟碼	1,670,212	225,208 仟碼	10,539,034
聚胺/聚酯簾布	8,516 公噸	1,498,881	44,808 公噸	6,165,482	8,925 公噸	1,441,386	48,879 公噸	6,532,330
PE 塑膠袋	1,327 公噸	73,458	5,012 公噸	376,684	1,142 公噸	59,651	4,952 公噸	353,847
紗支	21,168 件	407,882	2,038 件	22,878	23,670 件	474,974	260 件	4,417
棉布	558 仟碼	39,415	381 仟碼	41,830	1,031 仟碼	83,602	575 仟碼	62,581
特織布	3,137 仟碼	557,580	1,414 仟碼	327,483	3,783 仟碼	567,899	1,098 仟碼	223,391
油品	463,812 公秉	12,144,072	-	-	467,609 公秉	10,671,800	-	-
槽骨	-	-	-	-	3,361 公噸	80,056	-	-
構裝	925,997 仟顆	4,679,790	4,105 仟顆	60,434	913,391 仟顆	4,485,782	4,858 仟顆	75,536
測試	1,009,930 仟顆	3,434,643	256 仟顆	1,770	919,773 仟顆	2,784,144	281 仟顆	2,995
模組	3,644 仟條	559,931	650 仟條	48,957	3,626 仟條	539,986	6 仟條	51
土地開發	-	34,155	-	-	-	21,043	-	-
招商收入	-	-	-	34,274	-	-	-	30,947
佣金收入	-	8,107	-	10,488	-	-	-	-
合計		24,887,126		19,657,927		22,880,535		17,825,129

三、從業員工

年 度		106 年度	107 年度	當年度截至 108 年 3 月 31 日
員 工 人 數	男	2,009	1,877	1,854
	女	905	846	850
	合 計	2,914	2,723	2,704
平 均 年 齡		43.90	44.62	44.73
平 均 服 務 年 資		19.6	20.3	19.32
學 歷 分 佈 比 率 %	博 士	0	0	0
	碩 士	1.50	1.50	1.53
	大 專	36.96	37.71	38.55
	高 中	54.51	54.32	53.44
	高中以下	7.03	6.47	6.48
備註	1. 106 年度另僱用外籍員工 483 人、契約工 201 人及油品部加油站 1,135 人。 2. 107 年度另僱用外籍員工 599 人、契約工 233 人及油品部加油站 1,143 人。 3. 截至 108 年 3 月 31 日另僱用外籍員工 603 人、契約工 221 人及油品部加油站 1,134 人。			

四、環保支出資訊

(一) 最近年度及截至年報刊印日止，因污染環境及工作環境員工受傷所受損失及處分之總額：

項 目	107 年度	108 年 4 月 30 日止
賠償對象或處分單位	政府相關主管機關	雲林縣環境保護局
賠償金額或處分情形	922,000 元	6,000 元
其他損失	0	0
說明	違反廢棄物處理規定，罰鍰 18,000 元 違反水污處理規定，罰鍰 784,000 元 廠內員工工傷 3 件報案，罰鍰 120,000 元	

(二) 未來因應對策及可能之支出：

1. 二年內購置及改善污染防治設備：

項目 \ 年度	107 年度	108 年 4 月 30 日止
擬購置之防治污染設備或支出內容	1. 增設本廠 3000 噸織水回收 uf 一套。 2. 增設二廠 2600 噸織水回收 ufuv 一套。 3. 污泥脫水機更新一台。	1. 增設印染廢水 RO 回收設備 1 套。 2. 軟水設備更新一套，
預計改善情形	1. 節水工程，減少新鮮水用量。 2. 節水工程，減少新鮮水用量。 3. 確保廢水處理達標排放。	1. 節水工程，減少新鮮水用量。 2. 確保水處理正常供應，滿足生產需求。
金額	14,000,000 元	43,500,000 元

2. 水污染防治管理措施：

本公司依據政府規定申請並取得排放許可文件，並依法規規範進行操作及訂定內部水污染防治相關管理措施，且執行廢水減量及必須符合廢(污)水放流管制標準，降低廢水排放污染物數量。

依據環保法規，完成設置廢水場放流水 24 小時自動連續偵測設備正常運轉，分析水質及記錄水量，並連線環保機關網站。

(1) 廢水源頭管理：

針對廢水收集輸送及前處理設施，訂定廢水源操作管制及監測管理規範，以落實廢水質與廢水量的源頭管理：

- A. 製程廢水收集輸送及預處理設施。
- B. 生活污水收集輸送及預處理設施。
- C. 妥善設置雨污分流流放設施。
- D. 各股廢水之水質及水量監測。
- E. 採購生產製程，採購低能耗、低污染、高效率之尖端技術生產設備。
- F. 研發綠色品牌產品。
- G. 改善製程，降低原水用量，並增設水回收設備，提高回收水使用比率。

(2) 廢水處理設施管理：

A. 廢水水質及水量之管理：

- a. 成立廢水處理設施管理專責單位。
- b. 廢水排放許可之申請與定期申報。
- c. 內、外部稽核部門之自我管理。
- d. 委外機構之協辦各式文件申請及定期進行水質檢測。
- e. 廢水放流水 CWMS 自動連續水質監測系統設置及保養維護措施。
- f. 加強雨、污分流之管控作業及不明管線限期拆除。

B. 廢水處理設施運轉操作管理規定：

- a. 廢水處理操作作業規定。
- b. 廢水放流操作作業規定。
- c. 廢水處理紀錄與網路申報。

- d.水污費申報。
- e.污泥處理作業。
- f.異常報備作業。
- g.廢水放流監測與連線作業。

C.雨水管理措施：雨水排放管、公共區域雨水渠道及閘門之檢查維護及操作等。
並完成多條本、二廠區之雨污分流水渠工程。

3. 溫室氣體排放減量改善措施：

由專責單位執行溫室氣體排放盤查登錄，配合推動節能減碳，降低二氧化碳排放總量，以因應未來之國際環保發展趨勢。107 年完成節能減碳 72 件，CO₂ 減排量 4,529 噸/年。

4. 空氣污染防治管理措施：

- (1)執行鍋爐及製程設備之 Sox、Nox、VOCs 及粉塵等污染物質之降低，採用新而有效之防治回收設備，提高各項去除污染物質之效率。
- (2)在鍋爐及製程上設置空氣污染防治設備有靜電集塵器、濕式排煙脫硫塔、SCR 排煙脫氮、活性碳及凝核技術回收吸附塔及蓄熱焚化處理設備等。
- (3)鍋爐煙氣自動連續偵測設施之定期校正及檢測比對與空污費申報。
- (4)公司於 105~107 年間，投資 1950 萬元購置 RTO 蓄熱焚化處理設備，有效處理 VOCs 揮發性有機氣體，處理效率達 90%以上。另針對工務部兩套汽電共生系統，投資 8400 萬元購置 SCR 脫硝防制處理設備，大幅降低排放 Nox 氮氧化物達 72%以上。福懋二廠區#6 浸漬烘乾機燃料原來使用輕裂燃料油改用為天然氣，改造機台加熱系統及設置天然氣管線，投資費用為 3038 萬元，降低 Sox 硫氧化物達 83%以上。

5. 廢棄物管理措施：

為資源回收再利用，須管制廢棄物清理作業，並對廢棄物的管理以製程減廢及分類為主，其次委外合法處置。管理措施如下：

(1)廢棄物產出後分類與貯存：

一般垃圾、製程廢棄物及工程廢棄物分類後，分別以收集桶(袋)或適當容器貯存後，並統計數量依法登錄及申報，貯存容器應保持完整良好，不得有髒污、銹蝕、破漏、凹凸變形等，且廢棄物貯存場所依法規設置防水(雨)設施、廢水、臭氣等防治設施與標示。

廢水污泥先經乾燥設備降低含水率減量後，再行委外合法處置。

(2)廢棄物清除處理作業：

為確保各事業廢棄物均合法再利用或最終處置，管理系統包括：

- A.依法制(修)定及更新廢棄物清理計劃書。
 - B.建立廢棄物承攬商資料。
 - C.網路申報管理作業，確保廢棄物均已完成申報作業。
 - D.清理計畫書管理作業，確保出廠之廢棄物品項與數量符合申報資料。
- 再者，為了解廢棄物流向，除要求承攬廠商配合網路申報、訂定清理流向追蹤作業規定、不定時抽車追蹤等外，規定承包廠商請領廢棄物清理費用時，

需檢附法定之上網文件，避免廢棄物違法處置。

五、勞資關係

(一)本公司各項員工福利措施、進修訓練、退休制度與實施情形，以及勞資間之協議與各項勞工權益維護措施情形：

1. 員工福利措施：

(1) 休假福利

提供員工特別休假、婚假、喪假、公假、工傷假、產假、選舉假、病假、生理假、事假、家庭照顧假等各類別休假。

(2) 保險福利

依法為員工投保勞工保險、全民健康保險。

(3) 退休福利

按月提繳勞工退休金與提撥勞工退休準備金，於員工達到法定退休條件時依法給付退休金。

(4) 婚育福利

- ①員工本人或親屬發生結婚或喪亡時，公司致贈賀金（奠儀/品），並補助各級主管致贈賀金（奠儀）。
- ②公司設有哺乳室，提供員工於上班時間之哺（集）乳需要。
- ③提供育嬰留職停薪制度，員工得依需要提出申請。

(5) 健康照顧福利

- ①每年提供法令規定之員工定期健康檢查。
- ②對於從事噪音、特別危害健康之作業員工，主動安排進行特殊作業健康檢查及實施健康分級管理。歷年員工特殊健康檢查均達到 100%受檢率。
- ③補助員工及眷屬至長庚醫院之就醫費用，另健康檢查亦享優惠折扣。不定期發送健康衛教資訊、辦理廠區健康講座。
- ④廠區配置醫務室及專職醫護人員，不定期辦理健康體重管理、戒煙宣導、癌症篩檢、預防保健等健康促進活動。

(6) 生活福利

- ①提供生日、勞動節與中秋節禮金。
- ②規劃補助員工旅遊及年終聚餐等活動。
- ③廠區設置員工餐廳、單身宿舍及便利商店。
- ④提供子女獎學金。
- ⑤簽訂員工特約商店優惠。

⑥自設幼兒園。

(7) 員工餐廳福利

①員工每日伙食之用餐補助。

②固定每月兩次及春節期間出勤加菜，慰勞員工辛勞。

(8) 員工關係促進

①補助員工社團活動。

②參加企業運動會，鼓勵運動風氣。

③表揚優良從業人員，頒給獎狀及獎品。

(9) 人身及家庭照顧

①每年發給作業服或作業服代金。

②成立互助委員會，並由公司定期補助，舉凡本人結婚、死亡、殘廢、生育及就醫或家屬喪葬、就醫、子女教育貸款、結婚等，均可依互助辦法之規定領取補助金。

③從業人員死亡依撫卹辦法發給撫卹金。

2. 員工進修、訓練：

本公司一向重視員工教育訓練，培訓體系分為新進人員職前訓練、職務基礎訓練、職務專業訓練、幹部儲備訓練等。每年編列年度教育訓練計劃，逐項辦理實施並予成效評核。另外，為因應國際化經營需要，持續舉辦員工語文進修訓練，包括英語、日語等。

3. 退休制度：

(1) 申請退休

①工作年資滿十五年以上且年齡滿五十五歲者。

②工作年資滿二十五年以上者。

③工作年資滿十年且年滿六十歲者。

(2) 命令退休

①年齡滿六十五歲者。

②身心障礙不堪勝任職務者。

(3) 退休金給付制度之選擇

①九十四年六月三十日以前到職人員，選擇「勞動基準法」之退休金制度或暫不選擇者，依「勞動基準法」規定辦理，另於九十九年六月三十日前選擇「勞工退休金條例」之退休金制度者，自適用之日起之工作年資依該條例之規定辦理，之前之年資則依「勞動基準法」之規定辦理。適用「勞工退休金條例」之後不得選擇適用「勞動基準法」。

②九十四年七月一日以後之到職人員一律適用「勞工退休金條例」之退休金制度給付。

(4) 退休金之計算標準

- ①退休金發給基數依「勞動基準法」第五十五條規定核計基數，並按退休前六個月之平均薪資計算，最高以四十五個基數為限。
- ②如因執行職務致身心障礙不堪勝任職務而命令退休者，其退休金之發給按「勞動基準法」規定，除依前項規定計算外，再加發給百分之二十。
- ③適用「勞工退休金條例」之員工，公司每月提撥工資百分之六存入勞工退休金個人專戶。並依該條例第二十四條規定，於六十歲時，得向勞工保險局請領。

(5) 退休辦理方式

- ①申請退休者應填妥「從業人員自請(命令)退休表」一式兩份連同證明文件依核決權限呈核。
- ②命令退休者由人事部門填寫「從業人員自請(命令)退休表」。

4. 員工福利措施、退休制度實施情形：良好。

員工福利措施均依上述及相關辦法辦理，實施情形良好。本公司除每月固定提撥新、舊制退休金外，並依法於每年年度終了前，估算勞工退休準備金專戶餘額，確保足以支付次一年度符合退休員工之退休準備金，本公司 107 年度退休人數 143 人。

5. 勞資協議情形：良好。

- (1) 定期召開勞資會議，由勞資雙方各派代表參加，舉凡協議勞資關係、促進勞資合作、改善勞動條件、勞工福利籌劃、提高工作效率等事項均為討論範圍。
- (2) 制定工作規則及人事管理規則，將有關勞資雙方權利義務事項及管理事宜，予以明確規定，使員工充分瞭解，並維護自己權益。
- (3) 依照勞工安全法令規定，定期辦理員工健康檢查，設置勞工安全衛生人員，制定各項勞工安全衛生管理規則，防範意外災害發生，維護員工安全。

6. 各項勞工權益維護情形：良好。

基於企業優先保障員工工作權益之精神，即使在最艱困的經營環境下，企業仍與員工共體時艱，建立人力整合機制，以調任取代資遣，而在進行員工部門調動與職務異動前，部門主管均會先口頭告知，並依規定程序辦理。本公司嚴格遵守國內外勞動及人權相關規範，建立員工定期溝通之機制，並以合理方式通知員工可能造成重大影響之營運變動公平對待所有員工，包括：

- (1) 依照政府勞動相關法令制定勞動條件。
- (2) 遵守「就業服務法」規定，提供公開、公平、公正的工作機會予所有求職者。

- (3) 設立多元申訴管道，員工認為權益受侵害或不當處置時可隨時隨地申訴。
- (4) 公司設有「獎懲委員會」，由多位業務相關高階主管針對重大獎勵或懲處案件予以討論及決議。員工對於獎懲內容若有意見，得於公告後 7 日內提出申訴要求。
- (5) 加強性騷擾防治宣導、訂定「性騷擾防治辦法」，並提供員工明確之申訴管道，確保員工權益。
- (6) 訂定「內、外部利害關係人申訴處理管理辦法」。當內、外部利害關係人（含員工）受到不當、不公平待遇或發現本身權益受損時，均有暢通之申訴管道反應，例如意見箱、投訴電話專線、投訴電子信箱等，隨時得到協助與處理。員工亦可經由勞資會議、福委會等定期召開之會議，提出建議進行協商，促進勞資關係和諧及企業永續發展，另可透過福利委員會提案反應相關福利意見。本公司在員工經常出入地點設置實體意見箱，供員工反應相關工作或生活上待協助問題，並指定專人進行立案及處理回覆，暢通與員工意見之溝通管道。

(二) 最近年度及截至年報刊印日止，因勞資糾紛所受損失

1. 勞資糾紛狀況：

最近年度及截至年報刊印日止，公司因勞資糾紛所遭受之損失：無。

2. 已發生之損失金額：無。

3. 預計未來可能損失金額：

本公司勞資關係良好，鮮少發生勞資糾紛，因此估計未來可能因勞資糾紛所受損失金額發生機率極低。

4. 公司因應措施：

勞工意識在人性尊重的理念下，只有增加溝通才能消除對立，有鑑於此，多年來透過各種方式及各種管道來了解員工的意見需要，從而了解可能發生的紛爭，遇有法規或政策修改，隨時與本公司企業工會溝通與協調，謀求共識。公司有關管理規章亦同步因應法規及員工實際需要適時增修訂。

六、重要契約：無。

陸、財務概況

一、最近五年度簡明資產負債表、綜合損益表、會計師姓名及查核意見

(一) 合併財務報告簡明資產負債表及綜合損益表資料

1. 合併財務報告簡明資產負債表

單位：新台幣仟元

年 度 項 目	最近五年度財務資料					當年度截至 108年3月31日 財務資料(註1)
	103年 (註1)	104年 (註1)	105年 (註1)	106年 (註1)	107年 (註1)	
流 動 資 產	20,817,013	22,927,207	23,210,986	23,982,143	23,771,559	24,755,709
不動產、廠房及設備	17,846,148	17,311,841	16,644,213	17,022,278	18,770,958	18,818,618
無 形 資 產	-	-	-	-	-	-
其 他 資 產	36,241,819	39,816,007	52,174,897	53,698,614	50,483,976	53,868,092
資 產 總 額	74,904,980	80,055,055	92,030,096	94,703,035	93,026,493	97,442,419
流 動 負 債	10,523,012	10,690,001	9,293,527	9,413,895	9,191,230	9,561,972
非 流 動 負 債	12,155,305	13,377,324	12,456,669	12,106,570	8,866,573	9,664,942
負 債 總 額	22,678,317	23,986,325	21,750,196	21,520,465	18,057,803	19,226,914
歸屬於母公司業主之權益	49,017,509	52,699,135	66,748,150	69,379,395	68,913,204	71,929,528
股 本	16,846,646	16,846,646	16,846,646	16,846,646	16,846,646	16,846,646
資 本 公 積	38,348	20,791	266,458	274,343	1,268,860	1,268,860
保 留 盈 餘	11,437,719	11,701,373	13,330,120	14,752,410	19,525,220	19,949,665
其 他 權 益	20,717,519	24,143,610	36,326,427	37,525,951	31,291,978	33,883,857
庫 藏 股 票	(22,723)	(22,285)	(21,501)	(19,935)	(19,500)	(19,500)
非 控 制 權 益	3,209,154	3,369,595	3,531,750	3,803,175	6,055,486	6,285,977
權 益 總 額	52,226,663	56,068,730	70,279,900	73,182,570	74,968,690	78,215,505
	49,868,133	54,047,132	67,752,903	69,981,707	71,430,894	-

註1：1. 103年度財務資料係本公司業已將先前依國際財務報導準則報導之金額調整為2013年版國際財務報導準則報導之金額，亦經會計師查核簽證。

2. 107年財務資料經會計師查核簽證及108年第一季財務資料經會計師核閱。

註2：107年分配後資料係依108年3月15日董事會通過盈餘分配案估算。

2. 合併財務報告簡明綜合損益表

單位：新台幣仟元

項 目 \ 年 度	最近五年度財務資料					當年度截至 108年3月31日 財務資料(註1)
	103年 (註1)	104年 (註1)	105年 (註1)	106年 (註1)	107年 (註1)	
營業收入	48,191,112	42,872,570	39,848,986	40,705,664	44,545,053	11,718,847
營業毛利	5,739,762	6,139,631	5,494,107	5,138,771	5,281,046	1,419,653
營業損益	2,896,575	3,332,500	2,772,232	2,461,490	2,458,729	707,882
營業外收入及支出	1,275,395	428,797	1,702,567	2,814,994	3,821,632	25,248
稅前淨利	4,171,970	3,761,297	4,474,799	5,276,484	6,280,361	733,130
繼續營業單位 本期淨利	3,819,675	3,223,952	3,840,500	4,760,016	5,320,700	561,393
停業單位損失	-	-	-	-	-	-
本期淨利(損)	3,819,675	3,223,952	3,840,500	4,760,016	5,320,700	561,393
本期其他綜合損益 (稅後淨額)	(3,922,525)	3,222,562	12,457,558	971,444	(3,151,652)	2,685,422
本期綜合損益總額	(102,850)	6,446,514	16,298,058	5,731,460	2,169,048	3,246,815
淨利歸屬於 母公司業主	3,518,325	2,828,679	3,481,285	4,279,871	4,737,406	424,445
淨利歸屬於非控制權益	301,350	395,273	359,215	480,145	583,294	136,948
綜合損益總額歸屬於母 公司業主	(414,483)	6,057,275	15,824,162	5,148,811	1,730,196	3,016,324
綜合損益總額歸屬於非 控制權益	311,633	389,239	473,896	582,649	438,852	230,491
每股盈餘(元)	2.09	1.68	2.07	2.54	2.82	0.25

註1：1.103年度財務資料係本公司業已將先前依國際財務報導準則報導之金額調整為2013年版國際財務報導準則報導之金額，亦經會計師查核簽證。

2.107年財務資料經會計師查核簽證及108年第一季財務資料經會計師核閱。

(二)個體財務報告簡明資產負債表及綜合損益表資料

1. 個體財務報告簡明資產負債表

單位：新台幣仟元

項 目	年 度	最近五年度財務資料				
		103年 (註1)	104年 (註1)	105年 (註1)	106年 (註1)	107年 (註1)
流動資產		9,914,603	10,052,856	10,347,343	10,750,378	11,099,040
不動產、廠房及設備		7,787,140	7,874,806	7,614,649	7,432,389	6,785,900
無形資產		-	-	-	-	-
其他資產		48,864,669	52,995,345	65,055,570	67,321,393	62,614,563
資產總額		66,566,412	70,923,007	83,017,562	85,504,160	80,499,503
流動負債	分配前	5,773,826	5,292,875	4,240,651	4,408,906	2,953,605
	分配後(註2)	8,132,356	7,314,473	6,767,648	7,609,769	6,491,401
非流動負債		11,775,077	12,930,997	12,028,761	11,715,859	8,632,694
負債總額	分配前	17,548,903	18,223,872	16,269,412	16,124,765	11,586,299
	分配後(註2)	19,907,433	20,245,470	18,796,409	19,325,628	15,124,095
股本		16,846,646	16,846,646	16,846,646	16,846,646	16,846,646
資本公積		38,348	20,791	266,458	274,323	1,268,860
保留盈餘	分配前	11,437,719	11,710,373	13,330,120	14,752,410	19,525,220
	分配後(註2)	9,079,189	9,688,775	10,803,123	11,551,547	15,987,424
其他權益		20,717,519	24,143,610	36,326,427	37,525,951	31,291,978
庫藏股票		(22,723)	(22,285)	(21,501)	(19,935)	(19,500)
權益總額	分配前	49,017,509	52,699,135	66,748,150	69,379,395	68,913,204
	分配後(註2)	46,658,979	50,677,537	64,221,153	66,178,532	65,375,408

註1：1.103年度財務資料係本公司業已將先前依國際財務報導準則報導之金額調整為2013年版國際財務報導準則報導之金額，亦經會計師查核簽證。

2.107年財務資料經會計師查核簽證。

註2：107年分配後資料係依108年3月15日董事會通過盈餘分配案估算。

2. 個體財務報告簡明綜合損益表

單位：新台幣仟元

項 目	最近五年度財務資料				
	103 年 (註1)	104 年 (註1)	105 年 (註1)	106 年 (註1)	107 年 (註1)
營業收入	32,842,284	27,761,888	24,595,183	25,713,839	27,593,484
營業毛利	3,598,189	3,282,044	2,773,594	2,498,379	2,150,618
營業損益	1,475,687	1,236,500	840,838	604,472	223,793
營業外收入及支出	2,099,020	1,802,467	2,927,147	3,878,948	5,031,969
稅前淨利	3,574,707	3,038,967	3,767,985	4,483,420	5,255,762
繼續營業單位 本期淨利	3,518,325	2,828,679	3,481,285	4,279,871	4,737,406
停業單位損失	-	-	-	-	-
本期淨利(損)	3,518,325	2,828,679	3,481,285	4,279,871	4,737,406
本期其他綜合損益 (稅後淨額)	(3,932,808)	3,228,596	12,342,877	868,940	(3,007,210)
本期綜合損益總額	(414,483)	6,057,275	15,824,162	5,148,811	1,730,196
每股盈餘(元)	2.09	1.68	2.07	2.54	2.82

註1：1.103年度財務資料係本公司業已將先前依國際財務報導準則報導之金額調整為2013年版國際財務報導準則報導之金額，亦經會計師查核簽證。

2.107年財務資料經會計師查核簽證。

(三)會計師姓名及查核意見

年度	簽證會計師	查核意見
103	吳漢期、阮呂曼玉	修正式無保留意見
104	周建宏、阮呂曼玉	修正式無保留意見
105	周建宏、阮呂曼玉	無保留意見
106	周建宏、阮呂曼玉	無保留意見
107	吳漢期、周建宏	無保留意見

註：1. 為配合資誠聯合會計師事務所內部組織及工作調整需要，自 107 年度第 1 季起本公司財務報表之簽證工作，由阮呂曼玉會計師更換為吳漢期會計師。

二、最近五年度財務分析

(一) 合併財務報告財務分析

年 度 分析項目 (註 2)		最近五年度財務資料					當年度截至 108年3月31日 (註 1)
		103年 (註 1)	104年 (註 1)	105年 (註 1)	106年 (註 1)	107年 (註 1)	
財務 結構	負債占資產比率 (%)	30.28	29.96	23.63	22.72	19.41	19.73
	長期資金占不動產、廠房及設備比率 (%)	360.76	401.15	497.09	501.04	446.62	466.99
償債 能力	流動比率 (%)	197.82	216.11	249.75	254.75	258.63	258.90
	速動比率 (%)	118.53	132.99	156.09	159.45	158.90	162.18
	利息保障倍數 (次)	20.39	19.89	23.92	27.14	28.93	12.77
經營 能力	應收款項週轉率 (次)	9.20	8.02	7.91	8.25	8.59	7.93
	平均收現日數	39.67	45.51	46.14	44.24	42.49	46.02
	存貨週轉率 (次)	5.54	4.66	4.38	4.36	4.58	4.74
	應付款項週轉率 (次)	14.73	12.72	11.19	11.38	13.24	14.01
	平均銷貨日數	65.88	78.33	83.33	83.71	79.69	77.00
	不動產、廠房及設備週轉率 (次)	2.61	2.44	2.35	2.42	2.49	2.49
	總資產週轉率 (次)	0.64	0.55	0.46	0.44	0.47	0.49
獲利 能力	資產報酬率 (%)	5.27	4.36	4.63	5.26	5.86	2.56
	權益報酬率 (%)	7.18	5.95	6.08	6.64	7.18	2.93
	稅前純益占實收資本額比率 (%)	24.76	22.33	26.56	31.32	37.28	17.41
	純益率 (%)	7.93	7.52	9.64	11.69	11.94	4.79
	每股盈餘 (元)	2.09	1.68	2.07	2.54	2.82	1.01
現金 流量	現金流量比率 (%)	56.07	56.58	52.77	67.30	60.57	0.99
	現金流量允當比率 (%)	144.25	147.51	152.21	123.49	102.23	92.97
	現金再投資比率 (%)	3.76	3.10	2.19	2.84	1.78	0.07
槓桿 度	營運槓桿度	3.81	3.32	3.74	3.89	3.95	3.89
	財務槓桿度	1.08	1.06	1.07	1.08	1.09	1.09

註 1：1.103 年度財務資料係本公司業已將先前依國際財務報導準則報導之金額調整為 2013 年版國際財務報導準則報導之金額，亦經會計師查核簽證。

2.107 年財務資料經會計師查核簽證及 108 年第一季財務資料經會計師核閱。

註 2：最近二年度各項財務比率變動原因：(若增減變動未達 20%者可免分析)。

1. 現金再投資比率變動原因：主要係 107 年度營業活動淨現金流量扣除現金股利金額較 106 年度減少 1,442,351 仟元所致。

(二)個體財務報告財務分析

分析項目 (註 2)		最近五年度財務資料				
		103 年 (註 1)	104 年 (註 1)	105 年 (註 1)	106 年 (註 1)	107 年 (註 1)
財務結構	負債占資產比率 (%)	26.36	25.70	19.60	18.86	14.39
	長期資金占不動產、廠房及設備比率 (%)	780.65	833.42	1034.54	1091.11	1142.75
償債能力	流動比率 (%)	171.72	189.93	244	243.83	375.78
	速動比率 (%)	94.34	95.93	130.05	127.86	206.97
	利息保障倍數 (次)	26.80	23.16	32.84	38.16	50.51
經營能力	應收款項週轉率 (次)	12.13	10.90	10.69	11.34	11.66
	平均收現日數	30.09	33.49	34.14	32.19	31.30
	存貨週轉率 (次)	6.82	5.70	5.06	4.98	5.16
	應付款項週轉率 (次)	13.71	11.51	9.80	10.57	12.62
	平均銷貨日數	53.52	64.04	72.13	73.29	70.74
	不動產、廠房及設備週轉率(次)	4.22	3.53	3.23	3.46	4.07
	總資產週轉率 (次)	0.49	0.39	0.30	0.30	0.34
獲利能力	資產報酬率 (%)	5.38	4.27	4.65	5.19	5.81
	權益報酬率 (%)	7.02	5.56	5.83	6.29	6.85
	稅前純益占實收資本額比率(%)	21.22	18.04	22.37	26.61	31.20
	純益率 (%)	10.71	10.19	14.15	16.64	17.17
	每股盈餘 (元)	2.09	1.68	2.07	2.54	2.82
現金流量	現金流量比率 (%)	58.79	54.39	48.69	85.22	135.38
	現金流量允當比率 (%)	137.71	123.70	118.44	103.31	100.92
	現金再投資比率 (%)	2.11	0.61	0.04	1.22	0.81
槓桿度	營運槓桿度	5.04	5.75	7.66	10.06	25.26
	財務槓桿度	1.10	1.12	1.16	1.24	1.86

註 1：1.103 年度財務資料係本公司業已將先前依國際財務報導準則報導之金額調整為 2013 年版國際財務報導準則報導之金額，亦經會計師查核簽證。

2.107 年財務資料經會計師查核簽證及 108 年第一季財務資料經會計師核閱。

註 2：最近二年度各項財務比率變動原因：(若增減變動未達 20%者可免分析)。

1. 負債佔資產比率變動原因：主要係 107 年度負債總額較 106 年度減少 4,538,466 仟元所致。
2. 流動比率變動原因：主要係 107 年度流動負債較 106 年度減少 1,455,301 仟元所致。
3. 速動比率變動原因：主要係 107 年度流動負債較 106 年度減少 1,455,301 仟元所致。
4. 利息保障倍數變動原因：主要係 107 年度稅前純益較 106 年度增加 772,342 仟元所致。
5. 現金流量比率變動原因：主要係 107 年度流動負債較 106 年度減少 1,455,301 仟元所致。

6. 現金再投資比率變動原因：主要係 107 年度長期投資與流動負債較 106 年度淨減少 6,048,259 仟元所致。
7. 營業槓桿度變動原因：主要係 107 年度營業利益較 106 年度減少 380,679 仟元所致。
8. 財務槓桿度變動原因：主要係 107 年度營業利益較 106 年度減少 380,679 仟元所致。

註 3：各項財務比率計算公式如下：

1. 財務結構

- (1) 負債占資產比率 = 負債總額 / 資產總額。
- (2) 長期資金占不動產、廠房及設備比率 = (權益總額 + 非流動負債) / 不動產、廠房及設備淨額。

2. 償債能力

- (1) 流動比率 = 流動資產 / 流動負債。
- (2) 速動比率 = (流動資產 - 存貨 - 預付費用) / 流動負債。
- (3) 利息保障倍數 = 所得稅及利息費用前純益 / 本期利息支出。

3. 經營能力

- (1) 應收款項(包括應收帳款與因營業而產生之應收票據)週轉率 = 銷貨淨額 / 各期平均應收款項(包括應收帳款與因營業而產生之應收票據)餘額。
- (2) 平均收現日數 = 365 / 應收款項週轉率。
- (3) 存貨週轉率 = 銷貨成本 / 平均存貨額。
- (4) 應付款項(包括應付帳款與因營業而產生之應付票據)週轉率 = 銷貨成本 / 各期平均應付款項(包括應付帳款與因營業而產生之應付票據)餘額。
- (5) 平均銷貨日數 = 365 / 存貨週轉率。
- (6) 不動產、廠房及設備週轉率 = 銷貨淨額 / 平均不動產、廠房及設備淨額。
- (7) 總資產週轉率 = 銷貨淨額 / 平均資產總額。

4. 獲利能力

- (1) 資產報酬率 = [稅後損益 + 利息費用 × (1 - 稅率)] / 平均資產總額。
- (2) 權益報酬率 = 稅後損益 / 平均權益總額。
- (3) 純益率 = 稅後損益 / 銷貨淨額。
- (4) 每股盈餘 = (歸屬於母公司業主之損益 - 特別股股利) / 加權平均已發行股數。(註 4)

5. 現金流量

- (1) 現金流量比率 = 營業活動淨現金流量 / 流動負債。
- (2) 淨現金流量允當比率 = 最近五年度營業活動淨現金流量 / 最近五年度(資本支出 + 存貨增加額 + 現金股利)。
- (3) 現金再投資比率 = (營業活動淨現金流量 - 現金股利) / (不動產、廠房及設備毛額 + 長期投資 + 其他非流動資產 + 營運資金)。(註 5)

6. 槓桿度：

- (1) 營運槓桿度 = (營業收入淨額 - 變動營業成本及費用) / 營業利益。(註 6)
- (2) 財務槓桿度 = 營業利益 / (營業利益 - 利息費用)。

註 4：上開每股盈餘之計算公式，在衡量時應特別注意下列事項：

1. 以加權平均普通股股數為準，而非以年底已發行股數為基礎。
2. 凡有現金增資或庫藏股交易者，應考慮其流通期間，計算加權平均股數。
3. 凡有盈餘轉增資或資本公積轉增資者，在計算以往年度及半年度之每股盈餘時，應按增資比例追溯調整，無庸考慮該增資之發行期間。
4. 若特別股為不可轉換之累積特別股，其當年度股利（不論是否發放）應自稅後淨利減除、或增加稅後淨損。特別股若為非累積性質，在有稅後淨利之情況，特別股股利應自稅後淨利減除；如為虧損，則不必調整。

註 5：現金流量分析在衡量時應特別注意下列事項：

1. 營業活動淨現金流量係指現金流量表中營業活動淨現金流入數。
2. 資本支出係指每年資本投資之現金流出數。
3. 存貨增加數僅在期末餘額大於期初餘額時方予計入，若年底存貨減少，則以零計算。
4. 現金股利包括普通股及特別股之現金股利。
5. 不動產、廠房及設備毛額係指扣除累計折舊前之不動產、廠房及設備總額。

註 6：發行人應將各項營業成本及營業費用依性質區分為固定及變動，如有涉及估計或主觀判斷，應注意其合理性並維持一致。

註 7：公司股票為無面額或每股面額非屬新臺幣十元者，前開有關占實收資本比率計算，則改以資產負債表歸屬於母公司業主之權益比率計算之。

三、最近年度財務報告之審計委員會查核報告

福懋興業股份有限公司

審計委員會查核報告書

茲准

董事會造具本公司 107 年度營業報告書、財務報表(含合併及個體財務報表)及盈餘分派議案，其中財務報表業經委任資誠聯合會計師事務所查核完竣，並出具查核報告。上述營業報告書、財務報表及盈餘分派議案經本審計委員會查核，認為尚無不合，爰依證券交易法及公司法相關規定繕具報告，敬請 鑒察。

福懋興業股份有限公司

審計委員會召集人：鄭優

中 華 民 國 108 年 3 月 15 日

- 四、最近年度經會計師查核簽證之母子公司合併財務報告(請詳閱第145頁至237頁)
- 五、最近年度經會計師查核簽證之個體財務報告(請詳閱第238頁至315頁)
- 六、本公司及其關係企業最近年度及截至年報刊印日止，如有發生財務週轉困難情事，應列明其對本公司財務狀況之影響：無

柒、財務狀況及經營結果之檢討分析與風險事項

一、財務狀況之檢討與分析表-合併財務報告

單位：新台幣仟元

項 目	年 度		差 異		
	107 年度	106 年度	金 額	%	說 明
流動資產	23,771,559	23,982,143	(210,584)	(0.88)	-
非流動資產	69,254,934	70,720,892	(1,465,958)	(2.07)	-
資產總額	93,026,493	94,703,035	(1,676,542)	(1.77)	-
流動負債	9,191,230	9,413,895	(222,665)	(2.37)	-
非流動負債	8,866,573	12,106,570	(3,239,997)	(26.76)	1.
負債總額	18,057,803	21,520,465	(3,462,662)	(16.09)	-
股本	16,846,646	16,846,646	0	0.00	-
資本公積	1,268,860	274,323	994,537	362.54	2.
保留盈餘	19,525,220	14,752,410	4,772,810	32.35	3.
其他權益	31,291,978	37,525,951	(6,233,973)	(16.61)	-
庫藏股票	(19,500)	(19,935)	435	2.18	-
歸屬於母公司業主之權益	68,913,204	69,379,395	(466,191)	(0.67)	-
非控制權益	6,055,486	3,803,175	2,252,311	59.22	4.
權益總計	74,968,690	73,182,570	1,786,120	2.44	-

說明

1. 非流動負債 107 年度較 106 年度減少 3,239,997 仟元：主要係長期借款減少 3,061,273 仟元。
2. 資本公積 107 年度較 106 年度增加 994,537 仟元：主要係處分福懋科技股權價格與帳面價值差異增加 980,948 仟元。
3. 保留盈餘 107 年度較 106 年度增加 4,772,810 仟元：主要係未分配盈餘增加 4,344,823 仟元。
4. 非控制權益 107 年度較 106 年度增加 2,252,311 仟元：主要係出售福懋科技股權 2,177,716 仟元。

二、經營結果之檢討與分析表

(一)經營結果比較分析表-合併財務報告

單位：新臺幣仟元

年 度 科 目	107 年度	106 年度	增加(減少)	變動比例%
營業收入	44,545,053	40,705,664	3,839,389	9.43
營業毛利	5,281,046	5,138,771	142,275	2.77
營業費用	2,822,317	2,677,281	145,036	5.42
營業損益	2,458,729	2,461,490	(2,761)	(0.11)
營業外收入及支出	3,821,632	2,814,994	1,006,638	35.76
稅前淨利	6,280,361	5,276,484	1,003,877	19.03
本期其他綜合損益	(3,151,652)	971,444	(4,123,096)	(424.43)
本期綜合損益總額	2,169,048	5,731,460	(3,562,412)	(62.16)

增減比例變動分析說明：

1. 營業外收入及支出 107 年度較 106 年度增加 1,006,638 仟元：主要係處分土地、廠房及設備利益增加 864,338 仟元及外幣兌換利益增加 209,792 仟元。
2. 本期其他綜合損益 107 年度較 106 年度減少 4,123,096 仟元：主要係透過其他綜合損益按公允價值衡量之權益工具投資未實現評價損益減少 5,705,300 仟元、確定福利計劃之再衡量數增加 482,984 仟元及國外營運機構財務報表換算之兌換差額增加 910,311 仟元。
3. 本期綜合損益總額 107 年度較 106 年度減少 3,562,412 仟元：主要係透過其他綜合損益按公允價值衡量之權益工具投資未實現評價損益減少 5,705,300 仟元、本期淨利增加 560,684 仟元、確定福利計劃之再衡量數增加 482,984 仟元及國外營運機構財務報表換算之兌換差額增加 910,311 仟元。

(二)營業毛利變動分析表：免

三、現金流量之檢討與分析表-合併財務報告

單位：新臺幣仟元

期初現金餘額	全年來自營業活動淨現金流量	全年現金流出量	現金剩餘(不足)數額	現金不足額之補救措施	
				投資計劃	理財計劃
4,942,919	5,567,339	7,118,362	3,391,896	-	-

1. 本年度現金流量分析：

- (1) 營業活動：本年度營業活動淨現金流入 55.67 億元，主要係營業利益 83.82 億元(不含折舊及權益法認列之投資利益)、權益法現金股利(流入)2.6 億元、處分不動產、廠房及設備利益(流出)9 億元、合約資產增加(流出)3 億元、應收款項(流出)5.8 億元、存貨增加(流出)6.5 億元、其他負債減少(流出)1.3 億元及支付所得稅費用(流出)5.3 億元。
- (2) 投資活動：本年度投資活動淨現金流出 30.52 億元，主要係購置不動產、廠房及設備價款(流出)45.64 億元及處分不動產淨(流入)13.98 億元。
- (3) 籌資活動：本年度籌資活動淨現金流出 40.41 億元，主要係償還長期借款(流出)46.33 億元、應付短期票券減少(流出)13 億元、支付現金股利(流出)35.81 億元、短期借款增加(流入)8.3 億元、處分子公司股權(流入)8.6 億元、舉借長期借款(流入)16 億元及非控制權益變動增加(流入)21.78 億元。

2. 現金不足額之補救措施及流動性分析：不適用本公司

3. 未來一年現金流動性分析：

單位：新台幣仟元

期初現金餘額(1)	預計全年來自營業活動之淨現金流量(2)	預計全年現金流出量(3)	預計現金剩餘(不足)數額(1)+(2)-(3)	預計現金不足額之補救措施	
				投資計劃	理財計劃
3,391,896	6,803,305	6,272,195	3,923,006	-	-

四、最近年度重大資本支出對財務業務之影響

(一)重大資本支出之運用情形及資金來源

單位：新台幣仟元

計畫項目	實際或預期之資金來源	實際或預期完工日期	所需資金總額	實際或預定資金運用情形								
				107年度	108年度	109年度	110年度	111年度	112年度	113年度	114年度	
於107年起機器汰舊換新等	公司營運中所產生之現金及收益，不足部分向金融機構洽借	108.12.31	133,462	108,262	25,200	-	-	-	-	-	-	-
於108年起機器汰舊換新及增設加油站等	公司營運中所產生之現金及收益，不足部分向金融機構洽借	109.12.31	208,866	-	169,266	39,600	-	-	-	-	-	-

(二)預期可能產生效益

預計可增加之產銷量、值及毛利

單位：新台幣仟元

年度	項目	生產量	銷售量	銷售值	毛利
108	紗支	4,176 件	-	48,602	2,171
109	輪胎簾布	1,169 噸	-	170,587	27,919
	1.5K 碳纖織物	90 千米平方	-	36,000	1,800
	環保購物袋	1,260 噸	-	94,500	6,300
	油品販售	加油站產能 1,663 公秉	-	41,575	4,004

五、最近年度轉投資政策、其獲利或虧損之主要原因、改善計畫及未來一年投資計畫：

本公司所有轉投資事業相關資訊，詳見本冊年報之公司沿革2018/2019段述、環保水治理與空污段述及後附財務報表。

公司持續於斗六本廠、大陸及越南共五廠區進行設備投資，主要關注於汰舊換新、製程改善、消滅瓶頸、自動化運送、檢測儀器、大數據分析專案、創新功能加工機組、新式高效益機組、少量快投機組、放流水整治設備及空污防治設備等，從而提昇人月生產力及產品高值化。此外，由於品牌客戶的訂單增加，現有設備產能負荷沉重，為滿足客戶短交期需求，越南隆安子公司107及108年新增染整布產能各1,200萬碼/年，因銀行資金籌措便利，未申辦增資。台灣本廠107年增設蓄熱焚化設備(RTO)、脫硝防治設備、兩套汽電共生系統、管線安全改造等，用於消除VOC與硫氧化物的含量排放，也於海內外各廠區從事水治理分流、超濾水回收、再生等專案，107年達成比106年耗水量減少20%目標。

精緻人力投資方面，本公司積極推動工業4.0改造，先從教育訓練起步。104年

4 月與國立雲林科技大學產學合作，開設工業 4.0 之可程式控制 PLC/人機介面 HMI 專班 160 小時教育訓練，60 人完訓；107 年 5 月起與國眾電腦公司合作，開設「工業 4.0」之 AI 人工智慧研修專案，對染色一次成功率進行大數據收集與分析，加強未來主流的新科技運用。經台灣人工智慧學校台中分校甄試合格，派 8 人參加 AI 技術領袖培訓班專案訓練，自 107 年 8 至 12 月，完訓 384 小時/人。

綜上，本公司配合海內外著名品牌客戶及市場需要，整合強化上中下游產業供應鏈的全方位服務，提昇新產品開發的廣度及深度，以節能減碳、節水再生回收減量、限禁化學品無毒化、環保化、智慧化等新生產型態，創造高質化友善產品，滿足客戶與環境的雙重需求。

六、風險事項

(一)利率、匯率變動、通貨膨脹情形對公司損益之影響及未來因應措施：

1. 利率：

針對本公司浮動利率之長期負債，為規避利率波動風險，本公司將審慎評估金融市場情勢，於利率處於相對低檔時簽訂利率交換合約，期使承作利率低於投資計劃預估融資成本。

2. 匯率變動：

本公司日常營運外匯資金不足部分，於市場匯率有利時買入即期或遠期外匯支應。對外幣長期負債，於匯率處於相對低檔時簽訂長天期遠期外匯或匯率交換合約，俾使本公司因匯率變動對營收獲利之影響減到最低。

3. 通貨膨脹情形：

根據行政院主計處公佈 107 年度消費者物價年增率為 1.35% 及核心消費者物價年增率為 1.22%，通貨膨脹風險低，對本公司年度損益無重大影響。

(二)從事高風險、高槓桿投資、資金貸與他人、背書保證及衍生性商品交易之政策、獲利或虧損之主要原因及未來因應措施：

1. 高風險、高槓桿投資：

本公司主要投資紡織相關行業、油品加油站行業，上述行業為成熟穩定之產業，風險低，且本公司一向穩健經營，財務健全，不作高槓桿投資。

2. 資金貸與他人：

本公司資金貸與他人之相關作業程序悉依董事會通過，並提報股東會同意之「資金貸與他人作業辦法」辦理。本公司截至目前未有實際資金貸與他人，往後如果資金外借，亦以關係企業調度為主，同時依「資金貸與他人作業辦法」執行。

3. 背書保證：

本公司背書保證之相關作業程序悉依董事會通過，並提報股東會同意之「背書保證作業程序」辦理，背書保證對象原則為母子公司、有業務關聯之關係企業、

或為因共同投資關係由各出資股東依其持股比率辦理背書保證之被投資公司，背書保證項目主要為融資保證。由於關係企業財務健全、穩健經營，故從未因背書保證發生損失。

4. 衍生性商品交易：

本公司各項衍生性商品交易乃為規避因匯率、利率等波動所造成之市場風險為目的，不作套利與投機用途。執行之依據除按主管機關頒布之相關法規、國際財務報導準則（IFRS）外，悉依公司制定之「從事衍生性商品交易處理程序」辦理。

(三) 未來研發計畫及預計投入之研發費用：（108年）

研發產品項目及新增研發設備	預計投入研發費用(新台幣千元)
1. 智能溫控保溫服飾開發(續)	60,000
2. A+企業創新淬鍊研發科專計劃執行	50,000
3. Recycled Polyester/Nylon (海洋/漁網/地毯回收) 織物開發與染整技術提升	80,000
4. 熱塑碳纖維用於 3C 產品的開發	50,000
5. 新型蓄熱保溫加工布料開發	20,000
6. 氟素撥水劑回收/零排放技術開發	50,000
7. 環保 Dope Dyed HCR 織物開發	30,000
8. 特殊斷面防風/防絨差異化功能織物開發	50,000
9. 超輕量高強力 Outdoor/Sports 織物開發	50,000
10. Nomex 迷彩匿蹤織物開發	30,000
11. 單向具特殊圖騰導電布料開發	20,000
12. 紡拓會合作案	6,000
合計	496,000

(四) 國內外重要政策及法律變動對公司財務業務之影響及因應措施：

本公司平時對國內外政經情勢、重大政策制定與法律變動等保持高度密切注意，並視需要安排人員接受專業課程訓練。107 年至 108 年 2 月 28 日止與本公司財務業務有關之重要法令變動如下：

1. 民國 107 年 8 月 1 日總統華總一經字第 10700083291 號令修正公司法：繼續 3 個月且持股過半之股東得自行召開股東臨時會；得依公司章程規定每季或每半年分派盈餘；減資、董事競業許可等不得為股東會臨時動議；非公開發行公司經全體董事同意，董事會得以書面方式為之；每年按期申報董監、經理人及持股 10%以上股東資料等規定。本次修法係為強化公司治理，對本公司營運並無重大影響，將配合依規定辦理。
2. 國際財務報導準則 IFRS 16 租賃公報於民國 108 年起實施適用，依會計師評估意見

對本公司財務報告非屬重大影響。

3. 中國大陸於 2018 年 8 月 31 日由全國人大常委會通過「中華人民共和國個人所得稅法」修正案，及同年 12 月 18 日中華人民共和國國務院令第 707 號修正「中華人民共和國個人所得稅法實施細則」，主要係緊縮納稅居民之判定標準、建立個人綜合所得稅制、延續境外人士豁免期等規定。本公司將依規定據以調整計算派駐大陸人員及大陸轉投資事業之相關工資、薪金等所得稅額。

除前述法令外，其他相關政策及法令變動對本公司財務業務未造成重大影響。

(五)科技改變及產業變化對公司財務業務之影響及因應措施：本公司所屬產業屬於技術成熟型產業，並無重大影響之技術改變。

(六)企業形象改變對企業危機管理之影響及因應措施：本公司秉持「勤勞樸實、止於至善、永續經營、奉獻社會」經營理念，已建立良好之企業形象，今後亦將持續貫徹理念，精益求精，對社會作出更大的貢獻。

(七)進行併購之預期效益、可能風險及因應措施：無。

(八)擴充廠房之預期效益、可能風險及因應措施：預期效益詳見：「柒、財務狀況及經營結果之檢討分析與風險事項」——四、最近年度重大資本支出對財務業務之影響——(二)預期可能產生效益；經評估，擴充廠房無重大風險。

(九)進貨或銷貨集中所面臨之風險及因應措施：

1. 進貨：本公司原料輪胎簾布絲、聚胺絲及聚酯絲進料來源主要來自關係企業台灣化學纖維股份有限公司及南亞塑膠工業股份有限公司，因可取得之原料來源充足，並無缺料之風險。
2. 銷貨：本公司 107 年度內外銷之銷售額分別各佔 55.87%及 44.13%，外銷主要產品為長短織布、輪胎簾布、塑膠袋，主要客戶係簽訂銷售合約，銷售狀況穩定，銷售東南亞、香港、中國大陸、印度、日本、韓國各地；內銷主要產品為長短織布、輪胎簾布、特織布及油品，銷售情形良好。因產品銷售對象及區域甚廣，故風險低。

(十)董事、監察人或持股超過百分之十之大股東，股權之大量移轉或更換對公司之影響、風險及因應措施：無。

(十一)經營權之改變對公司之影響、風險及因應措施：無。

(十二)訴訟或非訟事件，應列明公司及公司董事、監察人、總經理、實質負責人、持股比例超過百分之十之大股東及從屬公司已判決確定或尚在繫屬中之重大訴訟、非

訟或行政爭訟事件，其結果可能對股東權益或證券價格有重大影響者，應揭露其系爭事實、標的金額、訴訟開始日期、主要涉訟當事人及截至年報刊印日止之處理情形：無。

(十三)作業風險管理：

本公司電腦資訊系統全數自行開發，為依公司組織編制及各項機能制度量身訂做，因此特別強調分工及相互制衡，如採購與發包、資金調度與財務收支控管等皆分別獨立作業且相互勾稽，以避免作業風險。本公司管理電腦作業系統分為人事管理、營業管理、生產管理、工程管理、資材管理、財務與會計管理等六大管理機能，彼此相互銜接、環環相扣，且資料經一次輸入後，可多層次傳輸應用，避免錯誤，另將各機能管理報表轉化為經營分析決策之參考及發覺潛在改善的機會，使本公司之作業管理機能兼有風險控制及經營管理之特色。

(十四)其他重要風險及因應措施：資安風險。

1. 為確保資訊網路安全、穩定，防範資訊系統發生異常災變及電腦檔案資料毀損，及強化個人資料保護，本公司已建立相關管理辦法及處理準則供遵循與處理使用，並於應用程式、作業系統、網路系統均建構層層管制與防護機制，藉以有效控制企業資訊系統風險及維持企業持續營運。為確保公司資訊使用安全，及建立可信賴的資訊使用環境，本公司資訊安全政策如下：
 - (1) 遵守法規要求，普及資安意識。
 - (2) 重視風險管理，保護資料安全。
 - (3) 要求全員參與，追求持續改善。
2. 全球資訊網路相互連結，使各項業務推動更加靈活與快速，但資安攻擊事件層出不窮，這些攻擊可能藉由大量連線癱瘓網路服務、使用電腦病毒或惡意程式影響資訊系統服務或窺探機密資料、透過社交工具竊取機密資料，也可能企業內部人員資安警覺不足，導致機密資料外洩。考量相關風險，本公司已規劃佈置完善的資安防護措施，具體說明如下：
 - (1) 建置防火牆阻絕外界攻擊和 Websense 員工上網過濾機制，防禦過濾惡意網址及進階持續性威脅攻擊防禦等系統，並管制無上網需要之員工上網、電子郵件備份稽核過濾等管控機制，以防範網路攻擊。
 - (2) 建立門禁控管、應用系統登入身份驗證、密碼控管、存取授權及定期進行弱點掃描等稽核機制，並安裝防毒軟體、更新原廠安全性修補程式、控管 USB 存取及建立備援機制，以強化防護。
 - (3) 每年定期對員工進行資訊安全教育訓練及測驗，強化員工的資安風險意識。
 - (4) 每年檢視資安防護措施及規章，關注資安議題及擬定因應計劃，以確保其適當性及有效性。
3. 由於駭客的攻擊技術日新月異，手法不斷推陳出新，致無法完全杜絕網路惡意攻擊之發生，惟本公司已具備相當的資安防護措施及教育訓練，期以降低網路威脅攻擊

之影響。

七、其他重要事項：無

捌、特別記載事項

一、關係企業相關資料

(一)關係企業合併營業報告書

1. 關係企業組織圖

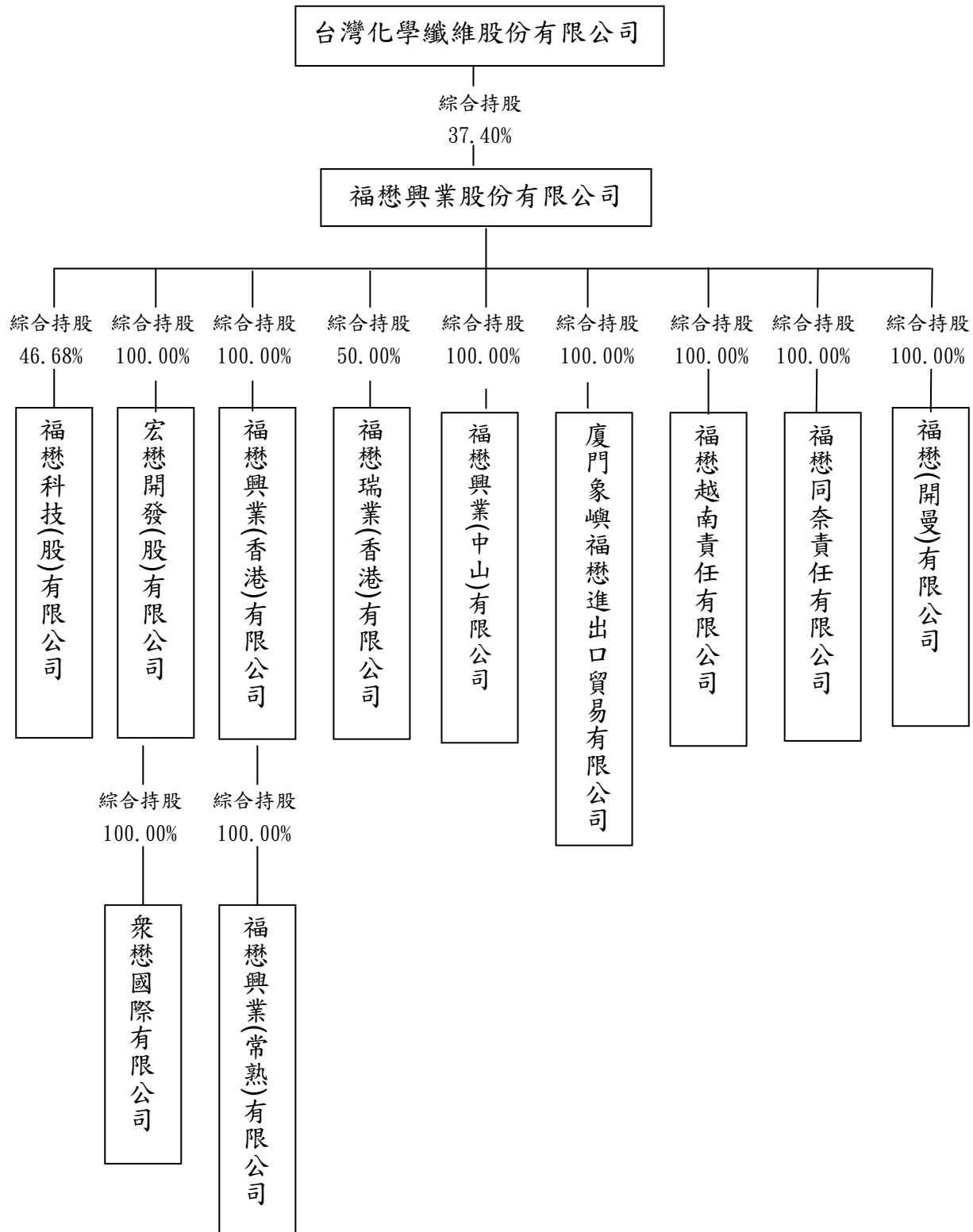

2. 各關係企業基本資料

單位：新台幣仟元

公司名稱	設立日期	地址(公司執照登記證)	實收資本額	主要營業項目
福懋科技(股)有限公司	79.9.11	雲林縣斗六市榴中里河南街329號	4,422,222	IC封裝、測試及模組
宏懋開發(股)有限公司	79.9.20	雲林縣斗六市榴中里石榴路224巷29號	161,000	市地重劃業務、住宅及大樓、工業廠房開發租售業
福懋興業(香港)有限公司	78.4.11	香港九龍尖沙咀廣東道33號中港城6座16樓6室	1,356,822	長短織物銷售
福懋興業(中山)有限公司	81.12.3	廣東省中山市神灣鎮神灣大道南167號	1,402,085	化學長纖聚胺布、聚酯布
廈門象嶼福懋進出口貿易有限公司	83.8.24	廈門市廈門現代物流園區(保稅區)象興四路22號象嶼大廈7樓B5	15,273	從事進出口貿易、轉口貿易，停業。
福懋越南責任有限公司	88.6.16 購併改組	SEC. 1, NHAT CHANH, COM., BEN LUC DIST., LONG AN PROV., VIET NAM	2,342,353	生產、加工化纖類布疋、染整、加工布等產品
福懋同奈責任有限公司	93.6.25	越南同奈省仁澤縣協福社仁澤3工業區 (台灣興業公司工廠分區)	2,590,434	生產加工銷售各種化纖布類染整織物、輪胎簾布
福懋興業(常熟)有限公司	94.4.4	江蘇省常熟市東南街道澎湖路15號	1,302,019	從事高檔織物面料的染整及後整理加工；自有設施的出租和租賃，並提供物業服務。
福懋(開曼)有限公司	103.3.12	Cassia Court, Suite 716, 10 Market Street, Camana Bay, Grand Cayman, Island KYI-9006	5,284,775	投資
福懋瑞業(香港)有限公司	90.10.31	香港九龍尖沙咀廣東道33號中港城6座16樓6室	6,879	紡織品貿易
眾懋國際有限公司	106.2.15	雲林縣斗六市榴中里石榴路224巷27號	5,000	就業服務、人力派遣及仲介服務等

3. 推定為有控制與從屬關係者：略。

4. 整體關係企業經營業務所涵蓋之行業

(1) 福懋科技(股)公司以 IC 封裝、測試、模組等，及 Flash 記憶卡代工、LED 晶粒代工等。

(2) 宏懋開發(股)公司以市地重劃業務為主。

- (3)福懋興業(香港)有限公司以長短織物進出口銷售為主。
- (4)福懋興業(中山)有限公司以生產銷售聚胺布、聚酯布及高檔織物面料的織染及後整理加工等為主。
- (5)廈門象嶼福懋進出口貿易有限公司以保稅區布匹轉口貿易為主，已停業。
- (6)福懋越南責任有限公司以化纖紗的織布及染整之生產銷售為主。
- (7)福懋同奈責任有限公司以化纖紗的織布、染整及輪胎簾布之生產銷售為主。
- (8)福懋興業(常熟)有限公司以從事高檔織物面料的染整及後整理加工為主。
- (9)福懋(開曼)有限公司以投資為主。
- (10)福懋瑞業(香港)有限公司以紡織品貿易為主。
- (11)眾懋國際有限公司以就業服務、人力派遣及仲介服務為主。
5. 各關係企業董事、監察人與總經理之姓名及其對該企業之持股或出資情形
各關係企業董事、監察人及總經理資料

單位：股

企業名稱	職稱	姓名或代表人	持有股數	
			年底股數	持股比例
福懋科技股份有限公司	董事長	福懋興業(股)公司代表人：王文淵	206,442,472	46.68%
	副董事長	福懋興業(股)公司代表人：謝式銘(兼總經理)	206,442,472	46.68%
	董事	福懋興業(股)公司代表人：洪福源	206,442,472	46.68%
	董事	福懋興業(股)公司代表人：蘇林慶	206,442,472	46.68%
	董事	福懋興業(股)公司代表人：李敏章	206,442,472	46.68%
	董事	張憲正	139,983	0.03%
	董事	陳文才	247,669	0.06%
	董事	黃俊銘	100,000	0.02%
	獨立董事	鄭優	0	0.00%
	獨立董事	沈慧雅	0	0.00%
	獨立董事	郭家琦	0	0.00%
	監察人	裕源紡織(股)公司代表人：林振南	1,600,851	0.36%
	監察人	陳秋銘	0	0.00%
	監察人	謝明達	766,750	0.17%
監察人	侯伯烈	0	0.00%	
宏懋開發股份有限公司	董事長	福懋興業(股)公司代表人：王文淵	16,100,000	100.00%
	董事	福懋興業(股)公司代表人：謝式銘	16,100,000	100.00%
	董事	福懋興業(股)公司代表人：曾景斌(兼總經理)	16,100,000	100.00%
	董事	福懋興業(股)公司代表人：張永樛	16,100,000	100.00%
	董事	福懋興業(股)公司代表人：張憲堂	16,100,000	100.00%
	監察人	福懋興業(股)公司代表人：李國益	16,100,000	100.00%
	監察人	福懋興業(股)公司代表人：林俊男	16,100,000	100.00%
福懋興業(香港)有限公司	董事主席	福懋興業(股)公司代表人：王文淵	—	100.00%
	董事	福懋興業(股)公司代表人：李敏章	—	100.00%
	董事	福懋興業(股)公司代表人：鄭宏寧	—	100.00%
	總經理	陳睿茂	—	—
福懋興業(中山)有限公司	董事長	福懋興業(股)公司代表人：王文淵	—	100.00%
	董事	福懋興業(股)公司代表人：李敏章(兼總經理)	—	100.00%
	董事	福懋興業(股)公司代表人：吳立仁	—	100.00%
	監事	福懋興業(股)公司代表人：鄭宏寧	—	100.00%

企業名稱	職稱	姓名或代表人	持有股數	
			年底股數	持股比例
廈門象嶼福懋 進出口貿易有 限公司	董事長	福懋興業(股)公司代表人：王文淵	—	100.00%
	董事	福懋興業(股)公司代表人：謝式銘(兼總經理)	—	100.00%
	董事	福懋興業(股)公司代表人：李敏章	—	100.00%
福懋越南責任 有限公司	董事長	福懋興業(股)公司代表人：李敏章	—	100.00%
	董事	福懋興業(股)公司代表人：王文淵	—	100.00%
	董事	福懋興業(股)公司代表人：李國益	—	100.00%
	董事	福懋興業(股)公司代表人：李建寬(兼總經理)	—	100.00%
	董事	福懋興業(股)公司代表人：張金龍	—	100.00%
	監事	福懋興業(股)公司代表人：鄭宏寧	—	100.00%
福懋同奈責任 有限公司	董事長	福懋興業(股)公司代表人：李敏章	—	100.00%
	董事	福懋興業(股)公司代表人：王文淵	—	100.00%
	董事	福懋興業(股)公司代表人：黃明堂	—	100.00%
	董事	福懋興業(股)公司代表人：蔡天玄	—	100.00%
	董事	福懋興業(股)公司代表人：李國益	—	100.00%
	董事	福懋興業(股)公司代表人：李建寬(兼總經理)	—	100.00%
	監事	福懋興業(股)公司代表人：鄭宏寧	—	100.00%
福懋興業(常 熟)有限公司	董事長	福懋興業(香港)有限公司代表人：王文淵	—	100.00%
	董事	福懋興業(香港)有限公司代表人：洪福源	—	100.00%
	董事	福懋興業(香港)有限公司代表人：李敏章(兼總經理)	—	100.00%
	董事	福懋興業(香港)有限公司代表人：李國益	—	100.00%
	董事	福懋興業(香港)有限公司代表人：林俊男	—	100.00%
	董事	福懋興業(香港)有限公司代表人：吳立仁	—	100.00%
	監事	福懋興業(香港)有限公司代表人：鄭宏寧	—	100.00%
福懋(開曼)有 限公司	董事長	福懋興業(股)公司代表人：王文淵	—	100.00%
福懋瑞業(香 港)有限公司	董事主席	Schoeller Textil AG 代表人：Hans Jurgen Hubner	702,000	45.00%
	董事	福懋興業(股)公司代表人：李敏章	780,000	50.00%
	董事	Schoeller Textil AG 代表人：Christine Jenni	702,000	45.00%
	董事	福懋興業(股)公司代表人：陳睿茂(兼總經理)	780,000	50.00%
眾懋國際有限 公司	董事	宏懋開發(股)公司代表人：曾景斌	500,000	100.00%

註1. 關係企業如為外國公司，列其職位相當者。

註2. 被投資公司如為股份有限公司請填股數及比例，其他請填出資額及出資比例並予以註明。

註3. 董事、監察人為法人時，應另加揭露代表人相關資料。

1. 王文淵董事係台化、福懋公司董事長。2. 謝式銘董事係福懋公司副董事長。3. 洪福源董事係台化公司副董事長。4. 蘇林慶董事係南亞科技公司資深副總經理。5. 李敏章董事係福懋公司總經理。6. 蔡天玄董事係福懋公司第二事業群資深副總經理。7. 黃明堂董事係福懋公司管理總部顧問。8. 林振南監察人係前福懋公司管理總部代理特別助理。9. 曾景斌董事係宏懋開發公司總經理。10. 張永樛董事係福懋公司工務部經理。11. 張憲堂董事係宏懋開發公司副高專。12. 李國益董事係福懋公司染整事業部協理。13. 李建寬董事係福懋公司染整事業部經理。14. 張金龍董事係福懋公司染整事業部副高專。15. 林俊男董事係福懋公司染整事業部協理(代理一群副總經理)。16. 吳立仁董事係福懋公司染整事業部經理。17. 鄭宏寧董事係福懋公司管理總部經理(代理管理總部副總經理)。18. 陳睿茂董事係福懋公司染整事業部高專。

6. 關係企業營運概況

單位：新台幣仟元

公司名稱	資本額	資產總額	負債總額	淨值	營業收入	營業利益	本期損益(稅後)	每股盈餘(元)(稅後)
福懋科技(股)有限公司	4,422,222	12,674,574	1,318,095	11,356,479	8,785,525	1,512,935	1,420,293	3.21
宏懋開發(股)有限公司	161,000	308,066	17,968	290,098	34,155	9,770	18,065	1.12
福懋興業(香港)有限公司	1,356,822	1,841,166	706,927	1,134,239	1,332,572	83,249	60,477	
福懋興業(中山)有限公司	1,402,085	2,174,432	478,580	1,695,852	1,653,691	112,959	94,273	
廈門象嶼福懋進出口貿易有限公司	15,273	16,176	3,022	13,154	0	-1,263	7,203	
福懋越南責任有限公司	2,340,866	2,657,085	685,433	1,971,652	2,552,725	199,851	139,974	
福懋(同奈)責任有限公司	2,590,434	6,248,437	3,915,025	2,333,412	4,387,611	162,214	-5,943	
福懋興業(常熟)有限公司	1,302,019	1,707,463	691,183	1,016,280	1,322,082	84,271	60,688	
福懋瑞業(香港)有限公司	6,879	56,953	40,489	16,464	153,960	7,090	6,206	
福懋(開曼)有限公司	5,284,775	5,524,284	0	5,524,284	0	-	-	
眾懋國際有限公司	5,000	14,016	4,022	9,994	28,074	6,125	4,834	

(二)關係企業合併財務報表

聲 明 書

本公司民國 107 年度（自民國 107 年 1 月 1 日至 107 年 12 月 31 日止）依「關係企業合併營業報告書關係企業合併財務報表及關係報告書編製準則」應納入編製關係企業合併財務報表之公司與依國際財務報導準則第 10 號應納入編製母子公司合併財務報告之公司均相同，且關係企業合併財務報表所應揭露相關資訊於前揭母子公司合併財務報告中均已揭露，爰不再另行編製關係企業合併財務報表。

特此聲明

公司名稱：福懋興業股份有限公司及子公司

負責人：王文淵

中 華 民 國 108 年 3 月 15 日

(三)關係報告書

福懋興業股份有限公司

關係報告書會計師複核報告

資會綜字第 18008780 號

福懋興業股份有限公司 公鑒：

福懋興業股份有限公司民國108年3月15日編製之民國107年度關係報告書，經福懋興業股份有限公司聲明係依「關係企業合併營業報告書關係企業合併財務報表及關係報告書編製準則」編製，且所揭露資訊與上開期間之財務報告附註所揭露之相關資訊無重大不符。

本會計師已就福懋興業股份有限公司編製之關係報告書，依據「關係企業合併營業報告書關係企業合併財務報表及關係報告書編製準則」與福懋興業股份有限公司民國107年度之財務報告附註加以比較，尚未發現上述聲明有重大不符之處。

資誠聯合會計師事務所

吳漢期

會計師：

周建宏

前財政部證券暨期貨管理委員會

核准簽證文號：(90)台財證(六)字第 157088號

前財政部證券暨期貨管理委員會

核准簽證文號：(88)台財證(六)字第 95577 號

中華民國 108 年 3 月 15 日

福懋興業股份有限公司

民國 107 年度關係報告書

1 從屬公司與控制公司間之關係概況

單位：股；%

控制公司名稱	控制原因	控制公司之持股與設質情形		控制公司派員 擔任董事、監察人或經理人情形		
		持有股數	持股比例	設質股數	職稱	姓名
台灣化學纖維股份有限公司	該公司可直接或間接控制本公司之人事、財務或業務之經營	630,022,431	37.40%	0	董事長 董事 董事 董事 董事	王文淵 洪福源 黃棟騰 李敏章 蔡天玄

2 從屬公司與控制公司間之交易往來情形

(1) 進、銷貨交易情形：

單位：新台幣仟元

與控制公司	公司間交易情形		與控制公司間交易條件		一般交易條件	交易事件	差異原因	應收(付)票據、帳款		逾期應收帳項			備註	
	金額	佔總進(銷)貨之比率%	授信期間	單				價	授信期間	餘額	佔總應收(付)票據、帳款之比率%	金額		處方
銷貨	565	0.00	交貨後60天以信匯方式收款	一般牌告價	一般牌告價	銷售日後45-120天	-	應收帳款	98	0.00	-	-	-	
進貨	1,978,969	8.56	驗收後開立二個月期票	-	-	購貨日後15-60天	-	應付票據	331,826	72.23	-	-	-	
								應付帳款	312,250	21.54				

註：福懋公司與關係企業及一般客戶間交易，由於價格係受進、銷貨產品規格與特性影響，難以相同標準規格衡量。

- (2) 財產交易：無此情形。
- (3) 資金融通情形：無此情形。
- (4) 資產租賃情形：無此情形。
- (5) 其他重要交易往來情形：無此情形。

3 背書保證情形：無此情形。

4 其他對財務、業務有重大影響之事項：無此情形。

董事長：王文淵

經理人：李敏章

會計主管：李舒明

二、年度及截至年報刊印日止，私募有價證券辦理情形，應揭露股東會或董事會通過日期與數額、價格訂定之依據及合理性、特定人選擇之方式、辦理私募之必要理由、私募對象、資格條件、認購數量、與公司關係、參與公司經營情形、實際認購(或轉換)價格、實際認購(或轉換)價格與參考價格差異、辦理私募對股東權益影響、自股款或價款收足後迄資金運用計畫完成，私募有價證券之資金運用情形、計畫執行進度及計畫效益顯現情形：無。

三、最近年度及截至年報刊印日止子公司持有或處分本公司股票情形：

單位：新臺幣仟元；股；%

子公司名稱 (註1)	實收資本額	資金來源	本公司持股比例	取得或處分日期	取得股數及金額 (註2)	處分股數及金額 (註2)	投資損益	截至年報刊印日止持有股數及金額(註3)	設定質權情形	本公司為子公司背書保證金額	本公司貸與子公司金額
宏懋開發(股)公司	161,000	自有資金	100.00	107年度	-	股數 50,000 金額 1,839	1,041	股數:2,243,228 金額:77,504	無	無	無
				本年度截至年報刊印日止	-	無	無	股數:2,243,228 金額:83,560	無	無	無

註1：請依子公司別分別列示。

註2：所稱金額係指實際取得或處分金額。

註3：持有及處分情形應分別列示。

註4：並說明其對公司財務績效及財務狀況之影響。

四、其他必要補充說明事項：無

五、最近年度及截至年報刊印日止，有無發生證券交易法第三十六條第三項第二款所定對股東權益或證券價格有重大影響之事項：無

六、本公司董事及經理人道德行為準則

民國 106 年 6 月 23 日董事會修正

第一章 總 則

第一條：為使本公司董事暨經理人（包括總經理、執行副總經理、資深副總經理、副總經理、財務主管、會計主管及其他有為公司管理事務及簽名權利之人）基於職權為公司從事經營活動時，其道德行為有所遵循，特訂定本準則，以防止不道德行為和有損公司及股東利益之行為發生。

第二章 道德行為規範內容

第二條：董事暨經理人應本著誠實無欺、守信守法、公平公正及合乎倫理道德之自律態度處理公司事務。

第三條：董事暨經理人應避免個人利益介入或可能介入公司整體利益時之利害衝突，包括但不限於該人員無法以客觀及有效率之方式處理公司事務時，或是基於其在公司擔任之職位而使得其自身、配偶、父母、子女或二親等以內之親屬獲致不當利益等情況。為防止利益衝突，本公司與前述人員或其所屬關係企業之資金貸與或為其提供保證、重大資產交易之情事，須事先經董事會審核，相關進（銷）貨往來則應以本公司最大利益為考量辦理。

第四條：本公司面臨獲利機會時，董事暨經理人應維護公司所能獲取之正當合法利益。董事暨經理人不得使用公司財產、資訊或藉由職務之便以獲取私利，且除依公司法或公司章程規定外，不得從事與公司競業之行為。

第五條：董事暨經理人對於本公司及進（銷）貨客戶之資訊，除經授權或法律規定公開外，應負有保密義務。應保密的資訊包括所有可能被競爭對手利用或洩漏之後對公司或客戶造成損害之未公開資訊。

第六條：董事暨經理人應公平對待公司進（銷）貨客戶、競爭對手及員工，不得透過操縱、隱匿、濫用其基於職務所獲悉之資訊、對重要事項做不實陳述或其他不公平之交易方式而獲取不當利益。

第七條：董事暨經理人應保護並基於公務所需適當使用公司資產，避免公司資產因被偷竊、疏忽或浪費而影響公司獲利能力。

第八條：董事暨經理人均應遵守各項法令及本公司規章制度之規定。

第九條：本公司員工發現董事或經理人有違反法令規章或本準則之行為時，應檢具足夠資訊向審計委員會、直屬經理人、總經理室人事或內部稽核主管、或其他適當人員檢舉呈報，檢舉案經查明確認後，公司將依人事管理規則酌情獎勵。本公司以保密負責之方式適當處理上述檢舉呈報資料，並將盡全力保護本著善意檢舉者之安全，使其免於遭受任何形式之報復。

第十條：董事或經理人若有違反本準則之情事，經查明後，除依人事管理規則懲處外，並應呈報董事會，相關違反人員並依法須負一切民、刑事或行政責任，且即時於公開資訊觀測站揭露違反人員之違反日期、違反事由、違反準則及處理情形等資訊。

第三章 豁免適用之程序

第十一條：於特殊情況下，擬豁免董事或經理人遵守本準則時，必須經由董事會以三分之二以上董事出席及出席董事過半數同意之決議行之，且即時於公開資訊觀測站揭露董事會通過豁免之日期、獨立董事之反對或保留意見、豁免適用之期間、豁免適用之原因及豁免適用之準則等資訊，俾供股東評估是否適當，以維護公司權益。

第四章 資訊揭露方式

第十二條：本準則應於公司網站、年報、公開說明書及公開資訊觀測站揭露，修正時亦同。

第五章 附 則

第十三條：本準則經董事會通過後施行，並提報股東會，修正時亦同。

福懋興業股份有限公司及子公司
合併財務報告暨會計師查核報告
民國 107 年度及 106 年度
(股票代碼 1434)

公司地址：雲林縣斗六市石榴路 317 號
電 話：(05)557-3966

福懋興業股份有限公司及子公司
民國 107 年度及 106 年度合併財務報告暨會計師查核報告
目 錄

<u>項</u>	<u>目</u>	<u>頁 次</u>
一、	封面	145
二、	目錄	146 ~ 147
三、	聲明書	148
四、	會計師查核報告	149 ~ 153
五、	合併資產負債表	154 ~ 155
六、	合併綜合損益表	156 ~ 157
七、	合併權益變動表	158
八、	合併現金流量表	159 ~ 160
九、	合併財務報表附註	161 ~ 224
	(一) 公司沿革	161
	(二) 通過財務報告之日期及程序	161
	(三) 新發布及修訂準則及解釋之適用	161 ~ 164
	(四) 重大會計政策之彙總說明	164 ~ 175
	(五) 重大會計判斷、估計及假設不確定性之主要來源	175 ~ 176
	(六) 重要會計項目之說明	176 ~ 200
	(七) 關係人交易	200 ~ 204
	(八) 質押之資產	204

項	目	頁	次
(九)	重大或有負債及未認列之合約承諾	205 ~ 206	
(十)	重大之災害損失	206	
(十一)	重大之期後事項	206	
(十二)	其他	206 ~ 220	
(十三)	附註揭露事項	220 ~ 221	
(十四)	部門資訊	221 ~ 224	
十、	附註揭露事項明細	225 ~ 237	

福懋興業股份有限公司及子公司

關係企業合併財務報表聲明書

本公司民國 107 年度（自民國 107 年 1 月 1 日至 107 年 12 月 31 日止）依「關係企業合併營業報告書關係企業合併財務報表及關係報告書編製準則」應納入編製關係企業合併財務報表之公司與依國際財務報導準則第 10 號應納入編製母子公司合併財務報告之公司均相同，且關係企業合併財務報表所應揭露相關資訊於前揭母子公司合併財務報告中均已揭露，爰不再另行編製關係企業合併財務報表。

特此聲明

公司名稱：福懋興業股份有限公司及子公司

負責人：王文淵

中華民國 108 年 3 月 15 日

會計師查核報告

(108)財審報字第 18003838 號

福懋興業股份有限公司 公鑒：

查核意見

福懋興業股份有限公司及其子公司（以下簡稱「福懋集團」）民國 107 年及 106 年 12 月 31 日之合併資產負債表，暨民國 107 年及 106 年 1 月 1 日至 12 月 31 日之合併綜合損益表、合併權益變動表、合併現金流量表，以及合併財務報表附註（包含重大會計政策彙總），業經本會計師查核竣事。

依本會計師之意見，基於本會計師之查核結果及其他會計師之查核報告（請參閱其他事項段），上開合併財務報表在所有重大方面係依照「證券發行人財務報告編製準則」暨金融監督管理委員會認可之國際財務報導準則、國際會計準則、解釋及解釋公告編製，足以允當表達福懋集團民國 107 年及 106 年 12 月 31 日之合併財務狀況，暨民國 107 年及 106 年 1 月 1 日至 12 月 31 日之合併財務績效及合併現金流量。

查核意見之基礎

本會計師係依照「會計師查核簽證財務報表規則」及中華民國一般公認審計準則執行查核工作。本會計師於該等準則下之責任將於「會計師查核合併財務報表之責任」段進一步說明。本會計師所隸屬事務所受獨立性規範之人員已依中華民國會計師職業道德規範，與福懋集團保持超然獨立，並履行該規範之其他責任。基於本會計師之查核結果及其他會計師之查核報告，本會計師相信已取得足夠及適切之查核證據，以作為表示查核意見之基礎。

關鍵查核事項

關鍵查核事項係指依本會計師之專業判斷，對福懋集團民國 107 年度合併財務報表之查核最為重要之事項。該等事項已於查核合併財務報表整體及形成查核意見之過程中予以因應，本會計師並不對該等事項單獨表示意見。

福懋集團民國 107 年度合併財務報表之關鍵查核事項如下：

應收帳款備抵損失之評估

事項說明

應收帳款備抵損失評估之會計政策請詳合併財務報告附註四(十)金融資產減損；應收帳款減損之會計估計及假設不確定性，請詳合併財務報告附註五(三)；應收帳款備抵損失之說明，請詳合併財務報表附註六(四)。福懋集團民國 107 年 12 月 31 日應收帳款餘額為新台幣 4,110,277 仟元(其中已扣除備抵損失計新台幣 71,033 仟元)。

福懋集團之應收帳款係依歷史經驗、前瞻性資訊及其他已知原因或已存在之客觀證據估計可能發生之預期信用減損損失，並於應收帳款評估可能無法收回當期列為應收帳款之減項，且福懋集團定期檢視其損失估計之合理性。因備抵損失之評估常涉及管理階層主觀判斷、各項產業景氣指標或期後帳款收回之可能性據以估計提列金額，考量福懋集團之應收帳款及其備抵損失對財務報表影響重大，故本會計師認為福懋集團應收帳款備抵損失之評估為本年度查核最為重要事項之一。

因應之查核程序

本會計師對於上開關鍵查核事項所述明之特定層面已執行之因應程序彙列如下：

1. 評估管理階層用於估計應收帳款預期信用損失所使用估計之合理性並取得相關佐證文件，包含：前瞻性調整、帳款爭議情形、帳齡久懸狀況、期後收款情形及有跡象顯示顧客無法如期還款之情況等。
2. 取得管理階層納入評估應收帳款預期信用損失率使用之逾期帳齡資料表，確認其資料來源邏輯係一致採用，測試相關表單以確認其帳齡資料之正確性。
3. 執行期後收款測試，以佐證備抵損失提列之適足性。

存貨之評價

事項說明

存貨評價之會計政策請詳合併財務報告附註四(十二)；存貨評價之會計估計及假設之不確定性，請詳合併財務報告附註五(四)；存貨備抵跌價損失之說明，請詳合併財務報告附註六(五)。福懋集團民國 107 年 12 月 31 日存貨及備抵跌價損失分別為新台幣 9,394,237 仟元及新台幣 684,200 仟元。

福懋集團經營各種纖維製造染整、簾布製造及銷售，因紡織產品市場競爭激烈，致存貨跌價損失之風險較高。福懋集團存貨係按成本與淨變現價值孰低者衡量，其淨變現價值係依據實際平均售價減除變動推銷費用資訊推算而得。而針對存貨評價所採用之淨變現價值常涉及主觀判斷且具高度估計不確定性，考量福懋集團之存貨備抵跌價損失對

財務報表影響重大，故本會計師認為福懋集團存貨之備抵跌價損失評價為本年度查核最為重要事項之一。

因應之查核程序

本會計師對於存貨之備抵跌價損失已執行之因應程序彙列如下：

1. 依會計原則之規定與對福懋集團營運及產業性質之瞭解，評估其存貨備抵跌價損失所採用提列政策與程序之合理性，包括決定淨變現價值所作之存貨分類之合理性。
2. 瞭解福懋集團倉儲管理之流程、檢視其年度盤點計畫並參與年度存貨盤點，以評估管理階層區分及管控存貨之有效性。
3. 執行存貨淨變現價值計算邏輯之驗證，進而評估福懋集團決定備抵跌價損失之合理性。

其他事項 - 提及其他會計師之查核

列入福懋集團合併財務報表之部分子公司及採用權益法之被投資公司，其財務報表未經本會計師查核，而係由其他會計師查核。因此，本會計師對上開合併財務報表所表示之意見中，有關該等公司財務報表所列之金額，係依據其他會計師之查核報告。前述公司民國 107 年及 106 年 12 月 31 日之資產（含採用權益法之投資）總計分別為新台幣 11,856,625 仟元及 10,614,122 仟元，各占合併資產總計之 13%及 11%，民國 107 年及 106 年 1 月 1 日至 12 月 31 日之營業收入分別為新台幣 6,050,124 仟元及 5,125,079 仟元，各占合併營業收入淨額之 14%及 13%。

其他事項 - 個體財務報告

福懋興業股份有限公司已編製民國 107 年度及 106 年度個體財務報表，並經本會計師均出具無保留意見之查核報告在案，備供參考。

管理階層與治理單位對合併財務報表之責任

管理階層之責任係依照「證券發行人財務報告編製準則」暨金融監督管理委員會認可之國際財務報導準則、國際會計準則、解釋及解釋公告編製允當表達之合併財務報表，且維持與合併財務報表編製有關之必要內部控制，以確保合併財務報表未存有導因於舞弊或錯誤之重大不實表達。

於編製合併財務報表時，管理階層之責任亦包括評估福懋集團繼續經營之能力、相關事項之揭露，以及繼續經營會計基礎之採用，除非管理階層意圖清算福懋集團或停止

營業，或除清算或停業外別無實際可行之其他方案。

福懋集團之治理單位(含審計委員會)負有監督財務報導流程之責任。

會計師查核合併財務報表之責任

本會計師查核合併財務報表之目的，係對合併財務報表整體是否存有導因於舞弊或錯誤之重大不實表達取得合理確信，並出具查核報告。合理確信係高度確信，惟依照中華民國一般公認審計準則執行之查核工作無法保證必能偵出合併財務報表存有之重大不實表達。不實表達可能導因於錯誤或舞弊。如不實表達之個別金額或彙總數可合理預期將影響合併財務報表使用者所作之經濟決策，則被認為具有重大性。

本會計師依照中華民國一般公認審計準則查核時，運用專業判斷並保持專業上之懷疑。本會計師亦執行下列工作：

1. 辨認並評估合併財務報表導因於舞弊或錯誤之重大不實表達風險；對所評估之風險設計及執行適當之因應對策；並取得足夠及適切之查核證據以作為查核意見之基礎。因舞弊可能涉及共謀、偽造、故意遺漏、不實聲明或踰越內部控制，故未偵出導因於舞弊之重大不實表達之風險高於導因於錯誤者。
2. 對與查核攸關之內部控制取得必要之瞭解，以設計當時情況下適當之查核程序，惟其目的非對福懋集團內部控制之有效性表示意見。
3. 評估管理階層所採用會計政策之適當性，及其所作會計估計與相關揭露之合理性。
4. 依據所取得之查核證據，對管理階層採用繼續經營會計基礎之適當性，以及使福懋集團繼續經營之能力可能產生重大疑慮之事件或情況是否存在重大不確定性，作出結論。本會計師若認為該等事件或情況存在重大不確定性，則須於查核報告中提醒合併財務報表使用者注意合併財務報表之相關揭露，或於該等揭露係屬不適當時修正查核意見。本會計師之結論係以截至查核報告日所取得之查核證據為基礎。惟未來事件或情況可能導致福懋集團不再具有繼續經營之能力。
5. 評估合併財務報表（包括相關附註）之整體表達、結構及內容，以及合併財務報表是否允當表達相關交易及事件。
6. 對於集團內組成個體之財務資訊取得足夠及適切之查核證據，以對合併財務報表表示意見。本會計師負責集團查核案件之指導、監督及執行，並負責形成集團查核意見。

本會計師與治理單位溝通之事項，包括所規劃之查核範圍及時間，以及重大查核發現（包括於查核過程中所辨認之內部控制顯著缺失）。

本會計師亦向治理單位提供本會計師所隸屬事務所受獨立性規範之人員已遵循中華民國會計師職業道德規範中有關獨立性之聲明，並與治理單位溝通所有可能被認為會

影響會計師獨立性之關係及其他事項（包括相關防護措施）。

本會計師從與治理單位溝通之事項中，決定對福懋集團民國 107 年度合併財務報表查核之關鍵查核事項。本會計師於查核報告中敘明該等事項，除非法令不允許公開揭露特定事項，或在極罕見情況下，本會計師決定不於查核報告中溝通特定事項，因可合理預期此溝通所產生之負面影響大於所增進之公眾利益。

資 誠 聯 合 會 計 師 事 務 所

吳漢期

會計師

周建宏

前財政部證券暨期貨管理委員會

核准簽證文號：(90)台財證(六)字第 157088 號

(88)台財證(六)第 95577 號

中 華 民 國 1 0 8 年 3 月 1 5 日

福懋興業股份有限公司及子公司
合併資產負債表
民國107年及106年12月31日

單位：新台幣仟元

資	產	附註	107年12月31日		106年12月31日	
			金	%	金	%
流動資產						
1100	現金及約當現金	六(一)	\$ 3,391,896	4	\$ 4,942,919	5
1110	透過損益按公允價值衡量之金融資產—流動	六(二)	479,490	1	630,396	1
1120	透過其他綜合損益按公允價值衡量之金融資產—流動	六(三)	3,674,217	4	-	-
1125	備供出售金融資產—流動		-	-	3,649,141	4
1140	合約資產—流動	六(十九)	788,643	1	-	-
1150	應收票據淨額	六(四)	116,511	-	164,311	-
1160	應收票據—關係人淨額	七	4,429	-	13,007	-
1170	應收帳款淨額	六(四)	4,110,277	4	3,567,731	4
1180	應收帳款—關係人淨額	七	1,228,428	1	1,168,315	1
1200	其他應收款	七	326,802	-	449,044	-
130X	存貨	六(五)及八	8,710,037	9	8,452,053	9
1410	預付款項		457,003	1	519,506	1
1470	其他流動資產		483,826	1	425,720	-
11XX	流動資產合計		<u>23,771,559</u>	<u>26</u>	<u>23,982,143</u>	<u>25</u>
非流動資產						
1517	透過其他綜合損益按公允價值衡量之金融資產—非流動	六(三)	46,512,701	50	-	-
1523	備供出售金融資產—非流動	十二(四)	-	-	43,994,286	47
1543	以成本衡量之金融資產—非流動	七及十二(四)	-	-	5,786,870	6
1550	採用權益法之投資	六(六)	3,216,506	3	3,123,456	3
1600	不動產、廠房及設備	六(七)及八	18,770,958	20	17,022,278	18
1840	遞延所得稅資產	六(二十五)	93,797	-	140,445	-
1900	其他非流動資產	六(八)	660,972	1	653,557	1
15XX	非流動資產合計		<u>69,254,934</u>	<u>74</u>	<u>70,720,892</u>	<u>75</u>
1XXX	資產總計		<u>\$ 93,026,493</u>	<u>100</u>	<u>\$ 94,703,035</u>	<u>100</u>

(續次頁)

福懋興業股份有限公司及子公司
合併資產負債表
民國107年及106年12月31日

單位：新台幣仟元

負債及權益		附註	107 年 12 月 31 日			106 年 12 月 31 日		
			金	額	%	金	額	%
流動負債								
2100	短期借款	六(九)及八	\$	3,638,538	4	\$	2,805,690	3
2110	應付短期票券	六(十)		-	-		1,299,806	2
2120	透過損益按公允價值衡量之金融負債—流動	六(十一)		774	-		-	-
2150	應付票據			251,576	-		199,518	-
2160	應付票據—關係人	七		335,830	-		239,553	-
2170	應付帳款			1,312,601	2		1,446,070	2
2180	應付帳款—關係人	七		996,011	1		1,147,976	1
2200	其他應付款	六(十二)及七		1,949,497	2		1,811,607	2
2230	本期所得稅負債	六(二十五)		391,662	1		198,319	-
2300	其他流動負債	六(十三)		314,741	-		265,356	-
21XX	流動負債合計			<u>9,191,230</u>	<u>10</u>		<u>9,413,895</u>	<u>10</u>
非流動負債								
2540	長期借款	六(十三)		8,022,299	9		11,083,572	12
2570	遞延所得稅負債	六(二十五)		292,165	-		170,798	-
2600	其他非流動負債	六(十四)		552,109	-		852,200	1
25XX	非流動負債合計			<u>8,866,573</u>	<u>9</u>		<u>12,106,570</u>	<u>13</u>
2XXX	負債總計			<u>18,057,803</u>	<u>19</u>		<u>21,520,465</u>	<u>23</u>
歸屬於母公司業主之權益								
股本								
3110	普通股股本	六(十五)		16,846,646	18		16,846,646	18
資本公積								
3200	資本公積	六(十六)		1,268,860	1		274,323	-
保留盈餘								
3310	法定盈餘公積	六(十七)		7,567,594	8		7,139,607	7
3320	特別盈餘公積			2,214,578	2		2,214,578	2
3350	未分配盈餘			9,743,048	11		5,398,225	6
其他權益								
3400	其他權益	六(十八)		31,291,978	34		37,525,951	40
3500	庫藏股票	六(十五)	(19,500)	-	(19,935)	-
31XX	歸屬於母公司業主之權益合計			<u>68,913,204</u>	<u>74</u>		<u>69,379,395</u>	<u>73</u>
36XX	非控制權益	六(十八)		6,055,486	7		3,803,175	4
3XXX	權益總計			<u>74,968,690</u>	<u>81</u>		<u>73,182,570</u>	<u>77</u>
重大或有負債及未認列之合約承諾								
重大之期後事項								
3X2X	負債及權益總計		\$	<u>93,026,493</u>	<u>100</u>	\$	<u>94,703,035</u>	<u>100</u>

後附合併財務報表附註為本合併財務報告之一部分，請併同參閱。

董事長：王文淵

經理人：李敏章

會計主管：李舒明

福懋興業股份有限公司及子公司
 合併綜合損益表
 民國107年及106年1月1日至12月31日

單位：新台幣仟元
 (除每股盈餘為新台幣元外)

項目	附註	107 年 度		106 年 度	
		金 額	%	金 額	%
4000 營業收入	六(十九)及七	\$ 44,545,053	100	\$ 40,705,664	100
5000 營業成本	六(五)(二十 二)(二十三)及 七	(39,264,007)	(88)	(35,566,893)	(87)
5900 營業毛利		5,281,046	12	5,138,771	13
營業費用	六(二十二)(二 十三)及七				
6100 推銷費用		(1,774,767)	(4)	(1,727,181)	(5)
6200 管理費用		(966,574)	(2)	(890,287)	(2)
6300 研究發展費用		(80,976)	(1)	(59,813)	-
6000 營業費用合計		(2,822,317)	(7)	(2,677,281)	(7)
6900 營業利益		2,458,729	5	2,461,490	6
營業外收入及支出					
7010 其他收入	六(二十)及七	2,908,802	6	2,697,364	7
7020 其他利益及損失	六(二十一)	885,932	2	108,885	-
7050 財務成本	六(二十四)	(211,415)	-	(185,189)	-
7060 採用權益法認列之關聯企 業及合資損益之份額	六(六)	238,313	1	193,934	-
7000 營業外收入及支出合計		3,821,632	9	2,814,994	7
7900 稅前淨利		6,280,361	14	5,276,484	13
7950 所得稅費用	六(二十五)	(959,661)	(2)	(516,468)	(1)
8200 本期淨利		\$ 5,320,700	12	\$ 4,760,016	12

(續次頁)

福懋興業股份有限公司及子公司
合併綜合損益表
民國107年及106年1月1日至12月31日

單位：新台幣仟元
(除每股盈餘為新台幣元外)

項目	附註	107 年 度			106 年 度		
		金	額	%	金	額	%
其他綜合損益(淨額)	六(十八)						
不重分類至損益之項目	六(三)						
8311 確定福利計畫之再衡量數		\$	150,329	1	(\$	332,655)	(1)
8316 透過其他綜合損益按公允價值衡量之權益工具投資未實現評價損益		(3,472,754)	(8)	-	-	-
8320 採用權益法認列之關聯企業及合資之其他綜合損益之份額-不重分類至損益之項目			1,071	-	-	-	-
8310 不重分類至損益之項目總額		(3,321,354)	(7)	(332,655)	(1)
後續可能重分類至損益之項目							
8361 國外營運機構財務報表換算之兌換差額			154,788	-	(755,543)	(2)
8362 備供出售金融資產未實現評價損益			-	-	2,232,546	5	
8370 採用權益法認列關聯企業及合資之其他綜合損益之份額-可能重分類至損益之項目			14,914	-	(172,904)	-
8360 後續可能重分類至損益之項目總額			169,702	-	1,304,099	3	
8300 其他綜合損益(淨額)		(\$	3,151,652)	(7)	\$	971,444	2
8500 本期綜合損益總額		\$	2,169,048	5	\$	5,731,460	14
淨利歸屬於：							
8610 母公司業主		\$	4,737,406	11	\$	4,279,871	11
8620 非控制權益			583,294	1	480,145	1	
		\$	5,320,700	12	\$	4,760,016	12
綜合損益總額歸屬於：							
8710 母公司業主		\$	1,730,196	4	\$	5,148,811	13
8720 非控制權益			438,852	1	582,649	1	
		\$	2,169,048	5	\$	5,731,460	14
基本每股盈餘	六(二十六)						
9710 繼續營業單位淨利		\$	3.73	\$	3.17	\$	3.13
非控制權益淨利		(0.61)	(0.35)	(0.47)
9750 歸屬於母公司普通股股東之本期淨利		\$	3.12	\$	2.82	\$	2.66
假設子公司對本公司股票之投資不視為庫藏股票時之擬制資料：							
繼續營業單位淨利		\$	3.73	\$	3.16	\$	3.13
非控制權益淨利		(0.61)	(0.35)	(0.47)
歸屬於母公司普通股股東之本期淨利		\$	3.12	\$	2.81	\$	2.66
		\$	3.12	\$	2.81	\$	2.54

後附合併財務報表附註為本合併財務報告之一部分，請併同參閱。

董事長：王文淵

經理人：李敏章

會計主管：李舒明

福懋興業股份有限公司及其子公司

合併權益變動表

民國107年及106年1月1日至12月31日

單位：新台幣仟元

附註	歸屬		於保		母留		公盈		司盈		業其		主權		之益		權益		計非控制權益	總額	
	普通	股東	資本	公積	法定	盈餘	公積	未分配	盈餘	未分配	國外營運機構財務報表換算之兌換差額	透過其他綜合損益按公允價值衡量之金融資產及負債	允允允允	允允允允	允允允允	允允允允	允允允允	允允允允			允允允允
106年度																					
106年1月1日餘額	\$ 16,846,646	\$ 266,458	\$ 6,791,478	\$ 1,708,542	\$ 4,830,100	\$ 13,387	\$ -	\$ -	\$ -	\$ -	\$ -	\$ -	\$ -	\$ -	\$ -	\$ -	\$ -	\$ -	\$ -	\$ -	\$ -
本期淨利	-	-	-	-	4,279,871	-	-	-	-	-	-	-	-	-	-	-	-	-	-	-	-
本期其他綜合損益	-	-	-	-	(330,584)	(927,654)	-	-	-	-	-	-	-	-	-	-	-	-	-	-	-
本期綜合損益總額	-	-	-	-	3,949,287	(927,654)	-	-	-	-	-	-	-	-	-	-	-	-	-	-	-
105年度盈餘撥充及分派：																					
提列法定盈餘公積	-	-	348,129	-	(348,129)	-	-	-	-	-	-	-	-	-	-	-	-	-	-	-	-
提列特別盈餘公積	-	-	-	506,036	(506,036)	-	-	-	-	-	-	-	-	-	-	-	-	-	-	-	-
現金股利	-	-	-	(2,526,997)	(2,526,997)	-	-	-	-	-	-	-	-	-	-	-	-	-	-	-	-
處分庫藏股	-	-	-	2,891	-	-	-	-	-	-	-	-	-	-	-	-	-	-	-	-	-
採用權益法認列關聯企業之股權淨變動數	-	-	-	-	-	-	-	-	-	-	-	-	-	-	-	-	-	-	-	-	-
發放子公司現金股利調整資本公積	-	-	-	33	-	-	-	-	-	-	-	-	-	-	-	-	-	-	-	-	-
逾期股利轉列資本公積	-	-	-	3,439	-	-	-	-	-	-	-	-	-	-	-	-	-	-	-	-	-
逾額股利轉列資本公積	-	-	-	1,502	-	-	-	-	-	-	-	-	-	-	-	-	-	-	-	-	-
合併子公司發放現金股利	-	-	-	-	-	-	-	-	-	-	-	-	-	-	-	-	-	-	-	-	-
106年12月31日餘額	\$ 16,846,646	\$ 274,323	\$ 7,139,607	\$ 2,214,578	\$ 5,398,225	(914,267)	\$ -	\$ -	\$ -	\$ -	\$ -	\$ -	\$ -	\$ -	\$ -	\$ -	\$ -	\$ -	\$ -	\$ -	\$ -
107年度																					
107年1月1日餘額	\$ 16,846,646	\$ 274,323	\$ 7,139,607	\$ 2,214,578	\$ 5,398,225	\$ 914,267	\$ -	\$ -	\$ -	\$ -	\$ -	\$ -	\$ -	\$ -	\$ -	\$ -	\$ -	\$ -	\$ -	\$ -	\$ -
追溯適用及追溯重編之影響數	-	-	-	-	4,890,917	-	-	-	-	-	-	-	-	-	-	-	-	-	-	-	-
107年1月1日重編後餘額	\$ 16,846,646	\$ 274,323	\$ 7,139,607	\$ 2,214,578	\$ 10,289,142	(914,267)	\$ -	\$ -	\$ -	\$ -	\$ -	\$ -	\$ -	\$ -	\$ -	\$ -	\$ -	\$ -	\$ -	\$ -	\$ -
本期淨利	-	-	-	-	4,737,406	-	-	-	-	-	-	-	-	-	-	-	-	-	-	-	-
本期其他綜合損益	-	-	-	-	153,145	-	-	-	-	-	-	-	-	-	-	-	-	-	-	-	-
本期綜合損益總額	-	-	-	-	4,890,551	-	-	-	-	-	-	-	-	-	-	-	-	-	-	-	-
106年度盈餘撥充及分派：																					
提列法定盈餘公積	-	-	427,987	-	(427,987)	-	-	-	-	-	-	-	-	-	-	-	-	-	-	-	-
現金股利	-	-	-	-	(3,200,863)	-	-	-	-	-	-	-	-	-	-	-	-	-	-	-	-
處分庫藏股	-	-	-	-	-	-	-	-	-	-	-	-	-	-	-	-	-	-	-	-	-
採用權益法認列關聯企業之股權淨變動數	-	-	-	-	-	-	-	-	-	-	-	-	-	-	-	-	-	-	-	-	-
認列對子公司所有權權益變動	-	1,041	-	-	-	-	-	-	-	-	-	-	-	-	-	-	-	-	-	-	-
取得或處分子公司股權價格與帳面價值差額	-	5,264	-	-	1,562	(3,804)	-	-	-	-	-	-	-	-	-	-	-	-	-	-	-
發放子公司現金股利調整資本公積	-	982,053	-	-	4,347	-	-	-	-	-	-	-	-	-	-	-	-	-	-	-	-
逾期股利轉列資本公積	-	4,357	-	-	-	-	-	-	-	-	-	-	-	-	-	-	-	-	-	-	-
處分透過其他綜合損益按公允價值衡量之權益工具	-	1,822	-	-	-	-	-	-	-	-	-	-	-	-	-	-	-	-	-	-	-
合併子公司發放現金股利	-	-	-	-	(1,813,704)	-	-	-	-	-	-	-	-	-	-	-	-	-	-	-	-
非控制權益增加	-	-	-	-	-	-	-	-	-	-	-	-	-	-	-	-	-	-	-	-	-
107年12月31日餘額	\$ 16,846,646	\$ 1,268,860	\$ 7,567,594	\$ 2,214,578	\$ 9,743,048	(744,846)	\$ 32,036,824	\$ -	\$ -	\$ -	\$ -	\$ -	\$ -	\$ -	\$ -	\$ -	\$ -	\$ -	\$ -	\$ -	\$ -

後附合併財務報表附註為本合併財務報告之一部分，請併同參閱。

董事長：王文淵

經理人：李敏章

會計主管：李舒明

福懋興業股份有限公司及子公司
合併現金流量表
民國107年及106年1月1日至12月31日

單位：新台幣仟元

附註	107年1月1日 至12月31日	106年1月1日 至12月31日
營業活動之現金流量		
本期稅前淨利	\$ 6,280,361	\$ 5,276,484
調整項目		
收益費損項目		
呆帳費用轉列收入	-	(2,223)
預期信用損失迴轉利益	(5,090)	-
折舊費用	六(七)(二十二) 2,340,290	2,177,955
利息費用	六(二十四) 211,415	185,189
利息收入	六(二十) (26,553)	(26,315)
股利收入	六(二十) (2,677,904)	(2,411,958)
處分投資利益	六(二十一) -	(275,611)
金融資產評價利益	六(二)(二十一) (2,283)	(2,774)
金融負債評價損失(利益)	六(十二)(二十一) 774	(1,381)
採用權益法認列之關聯企業及合資損(益)之份額	六(六) (238,313)	(193,934)
取得採用權益法之投資公司發放之現金股利	255,669	232,953
處分不動產、廠房及設備利益	六(二十一) (903,034)	(38,696)
與營業活動相關之資產/負債變動數		
與營業活動相關之資產之淨變動		
合約資產-流動	(297,011)	-
應收票據淨額	47,800	26,783
應收票據-關係人淨額	8,578	(1,364)
應收帳款淨額	(537,456)	(1,118)
應收帳款-關係人淨額	(60,113)	24,854
其他應收款	(36,846)	97,196
存貨	(650,204)	(595,626)
預付款項	62,503	329,103
其他流動資產	(58,106)	(23,442)
與營業活動相關之負債之淨變動		
應付票據	52,058	2,648
應付票據-關係人	96,277	109,847
應付帳款	(133,469)	(315,440)
應付帳款-關係人	(151,965)	20,210
其他應付款	168,607	218,519
其他流動負債	17,984	(6,045)
其他非流動負債	(151,084)	(335,181)
營運產生之現金流入	3,612,885	4,470,633
收取之利息	25,972	24,509
收取之現金股利	2,672,387	2,411,958
支付之利息	(216,169)	(199,036)
支付之所得稅	(527,736)	(372,240)
營業活動之淨現金流入	<u>5,567,339</u>	<u>6,335,824</u>

(續次頁)

福懋興業股份有限公司及子公司
合併現金流量表
民國107年及106年1月1日至12月31日

單位：新台幣仟元

附註	107年1月1日 至12月31日	106年1月1日 至12月31日
<u>投資活動之現金流量</u>		
取得透過其他綜合損益按公允價值衡量之金融資產	(\$ 766,058)	\$ -
取得備供出售金融資產	-	(934,669)
處分備供出售金融資產價款	-	524,055
處分透過其他綜合損益按公允價值衡量之金融資產價款 六(三)	769,609	-
透過其他綜合損益按公允價值衡量之金融資產減資退回股款	5,780	-
取得以成本衡量金融資產	-	(785,138)
以成本衡量之金融資產減資退回股款	-	23,549
購置不動產、廠房及設備價款 六(二十七)	(4,563,815)	(2,845,591)
處分不動產、廠房及設備價款	1,397,713	90,034
其他非流動資產(減少)增加	(48,202)	10,284
處分透過損益按公允價值衡量之金融資產價款	153,189	-
投資活動之淨現金流出	(3,051,784)	(3,917,476)
<u>籌資活動之現金流量</u>		
短期借款增加(減少) 六(二十八)	832,848	(183,693)
應付短期票券(減少)增加 六(二十八)	(1,299,806)	299,979
償還長期借款	(4,633,083)	(11,314,825)
舉借長期借款	1,600,000	10,942,085
支付現金股利-非控制權益	(380,089)	(311,242)
支付現金股利 六(十七)	(3,200,863)	(2,526,997)
處分子公司股權	862,142	-
非控制權益變動	2,177,729	-
籌資活動之淨現金流出	(4,041,122)	(3,094,693)
匯率影響數	(25,456)	(34,590)
本期現金及約當現金減少數	(1,551,023)	(710,935)
期初現金及約當現金餘額 六(一)	4,942,919	5,653,854
期末現金及約當現金餘額 六(一)	\$ 3,391,896	\$ 4,942,919

後附合併財務報表附註為本合併財務報告之一部分，請併同參閱。

董事長：王文淵

經理人：李敏章

會計主管：李舒明

福懋興業股份有限公司及子公司
合併財務報表附註
民國 107 年度及 106 年度

單位：新台幣仟元
(除特別註明者外)

一、公司沿革

1. 福懋興業股份有限公司(以下簡稱本公司)創立於民國 62 年 4 月 19 日，設廠於雲林縣斗六市，並於民國 74 年 12 月 24 日經台灣證券交易所核准上市交易。本公司及子公司(以下簡稱「本集團」)各事業部之主要經營業務項目如下：

<u>事業部</u>	<u>主要產銷業務</u>
第一事業群：織造事業部、染整事業部及工務部	混紡織物、短纖織物、長短織布、聚胺聚酯織物等
第二事業群：簾布事業部、產業資材事業部及油品事業部	輪胎簾布、純棉紗、混紡紗、防護性織品及經營加油站以銷售汽油、柴油及煤油等

福科事業部 接受委託各型積體電路之構裝、測試、模組加工及研究開發等

2. 自民國 97 年 6 月起，因台灣化學纖維股份有限公司佔本公司董事會席次超過半數，對本公司構成控制力，故台灣化學纖維股份有限公司成為本公司之最終母公司。
3. 截至民國 107 年 12 月 31 日止，本集團員工人數為 10,228 人。

二、通過財務報告之日期及程序

本合併財務報告已於民國 108 年 3 月 15 日經董事會通過發布。

三、新發布及修訂準則及解釋之適用

- (一) 已採用金融監督管理委員會(以下簡稱「金管會」)認可之新發布、修正後國際財務報導準則之影響

下表彙列金管會認可之民國 107 年適用之國際財務報導準則之新發布、修正及修訂之準則及解釋：

<u>新發布/修正/修訂準則及解釋</u>	<u>國際會計準則理事會 發布之生效日</u>
國際財務報導準則第2號之修正「股份基礎給付交易之分類及衡量」	民國107年1月1日
國際財務報導準則第4號之修正「於國際財務報導準則第4號『保險合約』下國際財務報導準則第9號『金融工具』之適用」	民國107年1月1日
國際財務報導準則第9號「金融工具」	民國107年1月1日

新發布/修正/修訂準則及解釋	國際會計準則理事會 發布之生效日
國際財務報導準則第15號「客戶合約之收入」	民國107年1月1日
國際財務報導準則第15號之修正「國際財務報導準則第15號『客戶合約之收入』之闡釋」	民國107年1月1日
國際會計準則第7號之修正「揭露倡議」	民國106年1月1日
國際會計準則第12號之修正「未實現損失之遞延所得稅資產之認列」	民國106年1月1日
國際會計準則第40號之修正「投資性不動產之轉列」	民國107年1月1日
國際財務報導解釋第22號「外幣交易與預收(付)對價」	民國107年1月1日
2014-2016週期之年度改善-國際財務報導準則第1號「首次採用國際財務報導準則」	民國107年1月1日
2014-2016週期之年度改善-國際財務報導準則第12號「對其他個體之權益之揭露」	民國106年1月1日
2014-2016週期之年度改善-國際會計準則第28號「投資關聯企業及合資」	民國107年1月1日

本集團經評估上述準則及解釋對本集團財務狀況與財務績效主要影響如下：

1. 國際財務報導準則第9號「金融工具」

- (1) 金融資產債務工具按企業之經營模式及合約現金流量特性判斷，可分類為透過損益按公允價值衡量之金融資產、透過其他綜合損益按公允價值衡量之金融資產及按攤銷後成本衡量之金融資產；金融資產權益工具分類為透過損益按公允價值衡量之金融資產，除非企業作不可撤銷之選擇將非交易目的之權益工具的公允價值認列於其他綜合損益。
- (2) 金融資產債務工具之減損評估應採預期損失模式，於每一資產負債表日評估該工具之信用風險是否有顯著增加，以適用12個月之預期信用損失或存續期間之預期信用損失(於發生減損前之利息收入按資產帳面總額估計)；或是否業已發生減損，於發生減損後之利息收入按提列備抵呆帳後之帳面淨額估計。應收帳款(不包含重大財務組成部分)應按存續期間之預期信用損失衡量備抵損失。
- (3) 一般避險會計之修正使會計處理與企業之風險管理政策更為一致，開放非金融項目之組成部分及項目群組等得作為被避險項目，刪除80%~125%高度有效避險之門檻，並新增在企業之風險管理目標不變之情況下得以重新平衡被避險項目及避險工具之避險比率。
- (4) 本集團對於國際財務報導準則第9號(以下簡稱「IFRS 9」)係採用不重編前期財務報表(以下簡稱「修正式追溯」)，對民國107年1月1日之重大影響，請詳附註十二、(四)說明。

2. 國際財務報導準則第15號「客戶合約之收入」及相關修正

- (1) 國際財務報導準則第15號「客戶合約之收入」取代國際會計準則第11號「建造合約」、國際會計準則第18號「收入」以及其相關解釋及解釋公告。按準則規定收入應於客戶取得對商品或勞務之控制時認列，當客戶已具有主導資產之使用並取得該資產之幾乎所有剩餘效益之能力時表示客戶取得對商品或勞務之控制。

此準則之核心原則為「企業認列收入以描述對客戶所承諾之商品或勞務之移轉，該收入之金額反映該等商品或勞務換得之預期有權取得之對價」。企業按核心原則認列收入時需運用下列五步驟來決定收入認列的時點及金額：

步驟 1：辨認客戶合約。

步驟 2：辨認合約中之履約義務。

步驟 3：決定交易價格。

步驟 4：將交易價格分攤至合約中之履約義務。

步驟 5：於（或隨）企業滿足履約義務時認列收入。

此外，準則亦包括一套整合性之揭露規定，該等規定將使企業對財務報表使用者提供有關客戶合約所產生之收入與現金流量之性質、金額、時間及不確定性之綜合資訊。

- (2) 本集團於初次適用國際財務報導準則第 15 號(以下簡稱「IFRS15」)時，選擇不重編前期財務報表，將初次適用之累積影響數認列於民國 107 年 1 月 1 日之保留盈餘(以下簡稱「修正式追溯」)，關於採修正式追溯過渡作法對民國 107 年 1 月 1 日之重大影響彙總如下：

合併資產負債表 受影響項目	適用原收入準則 帳面金額	初次適用 IFRS 15調整金額	適用IFRS 15 調整後金額	說明
<u>民國107年1月1日</u>				
合約資產	\$ -	\$ 491,632	\$ 491,632	
存貨	826,956	(392,220)	434,736	
保留盈餘	3,566,041	99,412	3,665,453	

客製化產品之收入認列

福懋科技股份有限公司按客戶所需求之規格對各型積體電路進行封裝及測試之加工業務，原會計政策下於產品相關的重大風險與報酬移轉予客戶時認列收入，通常係於客戶驗收時點認列。依據新收入準則之規定，因高度客製化之產品對福懋科技股份有限公司並不具其他用途，且合約條件保障福懋科技股份有限公司對已完成履約之款項具有可執行之權利，應隨完工程度認列收入。因此民國 107 年 1 月 1 日適用新準則調減存貨\$392,220，調增合約資產\$491,632，並調增保留盈餘\$65,294 及非控制權益\$34,118。

3. 國際會計準則第 7 號之修正「揭露倡議」

此修正要求企業增加揭露有關(來自)籌資活動之負債變動，包括來自現金及非現金之變動。

經評估該修正將使本集團增加有關(來自)籌資活動之負債變動之揭露。

(二) 尚未採用金管會認可之新發布、修正後國際財務報導準則之影響

下表彙列金管會認可之民國 108 年適用之國際財務報導準則之新發布、修正及修訂之準則及解釋：

新發布/修正/修訂準則及解釋	國際會計準則理事會 發布之生效日
國際財務報導準則第9號之修正「具負補償之提前還款特性」	民國108年1月1日
國際財務報導準則第16號「租賃」	民國108年1月1日
國際會計準則第19號之修正「計畫之修正、縮減或清償」	民國108年1月1日
國際會計準則第28號之修正「關聯企業與合資之長期權益」	民國108年1月1日
國際財務報導解釋第23號「不確定性之所得稅處理」	民國108年1月1日
2015-2017週期之年度改善	民國108年1月1日

除下列所述者外，本集團經評估上述準則及解釋對本集團財務狀況與財務績效並無重大影響。

國際財務報導準則第16號「租賃」

國際財務報導準則第16號「租賃」取代國際會計準則第17號「租賃」及其相關解釋及解釋公告。此準則規定承租人應認列使用權資產及租賃負債（除租賃期間短於12個月或低價值標的資產之租賃外）；出租人會計處理仍相同，按營業租賃及融資租賃兩種類型處理，僅增加相關揭露。

本集團將屬承租人之租賃合約按國際財務報導準則第16號處理，惟採用不重編前期財務報表（以下簡稱「修正式追溯」），對於民國108年1月1日分別調增使用權資產\$1,048,552（含長期預付租金重分類）及租賃負債\$787,655。

（三）國際會計準則理事會已發布但尚未經金管會認可之國際財務報導準則之影響

下表彙列國際會計準則理事會已發布但尚未納入金管會認可之國際財務報導準則之新發布、修正及修訂之準則及解釋：

新發布/修正/修訂準則及解釋	國際會計準則理事會 發布之生效日
國際會計準則第1號及國際會計準則第8號之修正「揭露倡議- 重大性之定義」	民國109年1月1日
國際財務報導準則第3號之修正「業務之定義」	民國109年1月1日
國際財務報導準則第10號及國際會計準則第28號之修正「投資者與其關聯企業或合資間之資產出售或投入」	待國際會計準則理事會決定
國際財務報導準則第17號「保險合約」	民國110年1月1日

本集團經評估上述準則及解釋對本集團財務狀況與財務績效並無重大影響。

四、重大會計政策之彙總說明

編製本合併財務報告所採用之主要會計政策說明如下。除另有說明外，此等政策在所有報導期間一致適用。

（一）遵循聲明

本合併財務報告係依據證券發行人財務報告編製準則與金管會認可之國際

財務報導準則、國際會計準則、解釋及解釋公告(以下簡稱 IFRSs)編製。

(二)編製基礎

1. 除下列重要項目外，本合併財務報告係按歷史成本編製：

- (1) 按公允價值衡量之透過損益按公允價值衡量之金融資產及負債(包括衍生工具)。
- (2) 按公允價值衡量之透過其他綜合損益按公允價值衡量之金融資產/備供出售金融資產。
- (3) 按退休基金資產減除確定福利義務現值之淨額認列之確定福利負債。

2. 編製符合 IFRSs 之財務報告需要使用一些重要會計估計，在應用本集團之會計政策過程中亦需要管理階層運用其判斷，涉及高度判斷或複雜性之項目，或涉及合併財務報告之重大假設及估計之項目，請詳附註五之說明。

3. 本集團於民國 107 年 1 月 1 日初次適用 IFRS9 及 IFRS15，係採用修正式追溯將轉換差額認列於民國 107 年 1 月 1 日之保留盈餘或其他權益，並未重編民國 106 年度之財務報表及附註。民國 106 年度係依據國際會計準則第 39 號(以下簡稱「IAS 39」、國際會計準則第 18 號(以下簡稱「IAS 18」)及其相關解釋及解釋公告編製，所採用之重大會計政策及重要會計項目之說明，請詳附註十二(四)及(五)之說明。

(三)合併基礎

1. 合併財務報告編製原則

- (1) 本集團將所有子公司納入合併財務報告編製之個體。子公司指受本集團控制之個體(包括結構型個體)，當本集團暴露於來自對該個體之參與之變動報酬或對該等變動報酬享有權利，且透過對該個體之權力有能力影響該等報酬時，本集團即控制該個體。子公司自本集團取得控制之日能納入合併財務報告，於喪失控制之日終止合併。
- (2) 集團內公司間之交易、餘額及未實現損益已銷除。子公司之會計政策已作必要之調整，與本集團採用之政策一致。
- (3) 損益及其他綜合損益各組成部分歸屬於母公司業主及非控制權益；綜合損益總額亦歸屬於母公司業主及非控制權益，即使因而導致非控制權益發生虧損餘額。
- (4) 對子公司持股之變動若未導致喪失控制(與非控制權益之交易)，係作為權益交易處理，亦即視為與業主間進行之交易。非控制權益之調整金額與所支付或收取對價之公允價值間之差額係直接認列於權益。
- (5) 當集團喪失對子公司之控制，對前子公司之剩餘投資係按公允價值重新衡量，並作為原始認列金融資產之公允價值或原始認列投資關聯企業或合資之成本，公允價值與帳面金額之差額認列為當期損益。對於先前認列於其他綜合損益與該子公司有關之所有金額，其會計處理與本集團若直接處分相關資產或負債之基礎相同，亦即如先前認列為其他綜合損益之利益或損失，於處分相關資產或負債時將被重分類為損

益，則當喪失對子公司之控制時，將該利益或損失自權益重分類為損益。

2. 列入合併財務報告之子公司：

投資公司 名稱	子公司 名稱	業務性質	所持股權百分比		說明
			107年12月31日	106年12月31日	
福懋興業股份有限公司	福懋科技股份有限公司	接受委託各型積體電路之構裝、測試及模組之加工及研究開發	46.68	65.68	註1
福懋興業股份有限公司	福懋興業(中山)有限公司	生產聚胺布、聚酯長纖胚布、色布、印花布及撚絲加工紗等	100	100	
福懋興業股份有限公司	宏懋開發股份有限公司	接受委託辦理市地之重劃、住宅及大樓開發租售與新市鎮、新社區及特定專業區開發等業務	100	100	
福懋興業股份有限公司	福懋越南責任有限公司	從事紡紗、織布、染整、地毯、窗簾及清潔用品等製造、加工與供銷業務之經營	100	100	
福懋興業股份有限公司	福懋興業(香港)有限公司	銷售聚胺布及聚胺織物等	100	100	
福懋興業股份有限公司	福懋瑞業(香港)有限公司	銷售3XDRIY、Nanosphere、Keptotec、Dynatec、Spirit及Reflex的高科技性能布等為主要業務	50	50	
福懋興業股份有限公司	廈門象嶼福懋進出口貿易有限公司	從事進出口貿易、轉口貿易、商品展示、商品出口加工、倉儲業務及黑白、彩圖的設計及繪製等	100	100	
福懋興業股份有限公司	福懋同奈責任有限公司	生產聚胺布、聚酯長纖及輪胎簾布等產品	100	100	
福懋興業股份有限公司	福懋(開曼)有限公司	控股公司	100	100	

投資公司 名稱	子公司 名稱	業務性質	所持股權百分比		說明
			107年12月31日	106年12月31日	
福懋興業 (香港) 有限公司	福懋興業 (常熟)有限 公司	生產聚胺長纖織布之染 色加工布種、織物面料 的織染及後整理加工等	100	100	
宏懋開發股 份有限公司	眾懋國際有 限公司	就業服務、人力派遣及 仲介服務等	100	100	

註 1：本公司民國 107 年 7 月出售福懋科技部份股權予南亞科技，惟本公司佔福懋科技股份有限公司董事會之半數席次，具有實質控制力。

民國 107 及 106 年 12 月 31 日列入合併財報之子公司，除福懋越南責任有限公司、廈門象嶼福懋進出口貿易有限公司、福懋同奈責任有限公司及福懋瑞業(香港)有限公司係依其公司委任之其他會計師查核之財務報表評價而得外，餘由本公司委任之會計師查核。

3. 未列入合併財務報告之子公司：無此情形。
4. 子公司會計期間不同之調整及處理方式：無此情形。
5. 重大限制：無此情形。
6. 對本集團具重大性之非控制權益之子公司

本集團民國 107 年及 106 年 12 月 31 日非控制權益總額分別為 \$6,055,486 及 \$3,803,175，下列為對本集團具重大性之非控制權益及所屬子公司之資訊：

子公司 名稱	主要營 業場所	非控制權益				說明
		107年12月31日		106年12月31日		
		金額	持股百分比	金額	持股百分比	
福懋科技股 份有限公司	台灣	\$ 6,055,275	53.32	\$ 3,803,168	34.32	

子公司彙總性財務資訊：

資產負債表

	福懋科技股份有限公司	
	107年12月31日	106年12月31日
流動資產	\$ 6,792,443	\$ 8,283,373
非流動資產	5,882,131	3,891,808
流動負債	(1,231,815)	(1,010,778)
非流動負債	(86,280)	(82,910)
淨資產總額	\$ 11,356,479	\$ 11,081,493

綜合損益表

	福懋科技股份有限公司	
	107年度	106年度
收入	\$ 8,785,525	\$ 7,888,494
稅前淨利	1,750,953	1,585,566
所得稅費用	(330,660)	(192,480)
本期淨利	1,420,293	1,393,086
其他綜合損益(稅後淨額)	(138,670)	302,131
本期綜合損益總額	\$ 1,281,623	\$ 1,695,217
綜合損益總額歸屬於非控制權益	\$ 541,315	\$ 581,798

現金流量表

	福懋科技股份有限公司	
	107年度	106年度
營業活動之淨現金流入	\$ 2,266,218	\$ 2,358,444
投資活動之淨現金流出	(3,372,679)	(1,949,538)
籌資活動之淨現金流出	(1,105,556)	(884,444)
本期現金及約當現金減少數	(2,212,017)	(475,538)
期初現金及約當現金餘額	3,479,352	3,954,890
期末現金及約當現金餘額	\$ 1,267,335	\$ 3,479,352

(四) 外幣換算

本集團內每一個體之財務報告所列之項目，均係以該個體營運所處主要經濟環境之貨幣（即功能性貨幣）衡量。本合併財務報告係以本公司之功能性貨幣「新台幣」作為表達貨幣列報。

1. 外幣交易及餘額

- (1) 外幣交易採用交易日或衡量日之即期匯率換算為功能性貨幣，換算此等交易產生之換算差額認列為當期損益。
- (2) 外幣貨幣性資產及負債餘額，按資產負債表日之即期匯率評價調整，因調整而產生之換算差額認列為當期損益。
- (3) 外幣非貨幣性資產及負債餘額，屬透過損益按公允價值衡量者，按資產負債表日之即期匯率評價調整，因調整而產生之兌換差額認列為當期損益；屬透過其他綜合損益按公允價值衡量者，按資產負債表日之即期匯率評價調整，因調整而產生之兌換差額認列於其他綜合損益項目；屬非按公允價值衡量者，則按初始交易日之歷史匯率衡量。所有兌換損益於綜合損益表之「其他利益及損失」列報。

2. 國外營運機構之換算

功能性貨幣與表達貨幣不同之所有集團個體及關聯企業，其經營結果和財務狀況以下列方式換算為表達貨幣：

- (1) 表達於每一資產負債表之資產及負債係以該資產負債日之收盤匯率換算；
- (2) 表達於每一綜合損益表之收益及費損係以當期平均匯率換算；及
- (3) 所有因換算而產生之兌換差額列為其他綜合損益。

(五) 資產負債區分流動及非流動之分類標準

1. 資產符合下列條件之一者，分類為流動資產：

- (1) 預期將於正常營業週期中實現該資產，或意圖將其出售或消耗者。
- (2) 主要為交易目的而持有者。
- (3) 預期於資產負債表日後十二個月內實現者。
- (4) 現金或約當現金，但於資產負債表日後至少十二個月交換或用以清償負債受到限制者除外。

本集團將所有不符合上述條件之資產分類為非流動。

2. 負債符合下列條件之一者，分類為流動負債：

- (1) 預期將於正常營業週期中清償者。
- (2) 主要為交易目的而持有者。
- (3) 預期於資產負債表日後十二個月內到期清償者。
- (4) 不能無條件將清償期限遞延至資產負債表日後至少十二個月者。負債之條款，可能依交易對方之選擇，以發行權益工具而導致清償者，不影響其分類。

本集團將所有不符合上述條件之負債分類為非流動。

(六) 約當現金

約當現金係指短期並具高度流動性之投資，該投資可隨時轉換成定額現金且價值變動之風險甚小。定期存款符合前述定義且其持有目的係為滿足營運上之短期現金承諾者，分類為約當現金。

(七) 透過損益按公允價值衡量之金融資產

民國 107 年度適用

1. 係指非屬按攤銷後成本衡量或透過其他綜合損益按公允價值衡量之金融資產。
2. 本集團對於符合慣例交易之透過損益按公允價值衡量之金融資產係採用交割日會計。
3. 本集團於原始認列時按公允價值衡量，相關交易成本認列於損益，後續按公允價值衡量，其利益或損失認列於損益。
4. 當收取股利之權利確立，與股利有關之經濟效益很有可能流入，及股利金額能可靠衡量時，本集團於損益認列股利收入。

(八) 透過其他綜合損益按公允價值衡量之金融資產

民國 107 年度適用

1. 係指原始認列時作一不可撤銷之選擇，將非持有供交易之權益工具投資

的公允價值變動列報於其他綜合損益。

2. 本集團對於符合交易慣例之透過其他綜合損益按公允價值衡量之金融資產係採用交易日會計。
3. 本集團於原始認列時按其公允價值加計交易成本衡量，後續按公允價值衡量。屬權益工具之公允價值變動認列於其他綜合損益，於除列時，先前認列於其他綜合損益之累積利益或損失後續不得重分類至損益，轉列至保留盈餘項下。當收取股利之權利確立，與股利有關之經濟效益很有可能流入及股利金額能可靠衡量時，本集團於損益認列股利收入。

(九) 應收帳款及票據

1. 係指依合約約定，已具無條件收取因移轉商品或勞務所換得對價金額權利之帳款及票據。
2. 屬未付息之短期應收帳款及票據，因折現之影響不大，本集團係以原始發票金額衡量。

(十) 金融資產減損

本集團於每一資產負債表日，就按攤銷後成本衡量之金融資產與包含重大財務組成部分之應收款項或合約資產，考量所有合理且可佐證之資訊(包括前瞻性者)後，對自原始認列後信用風險並未顯著增加者，按 12 個月預期信用損失金額衡量備抵損失；對自原始認列後信用風險已顯著增加者，按存續期間預期信用損失金額衡量備抵損失；就不包含重大財務組成部分之應收款項或合約資產，按存續期間預期信用損失金額衡量備抵損失。

(十一) 金融資產之除列

本集團於符合下列情況之一時，將除列金融資產：

1. 收取來自金融資產現金流量之合約權利失效。
2. 移轉收取金融資產現金流量之合約權利，且已移轉金融資產所有權之幾乎所有風險及報酬。
3. 移轉收取金融資產現金流量之合約權利，惟未保留對金融資產之控制。

(十二) 存貨

存貨按成本與淨變現價值孰低者衡量，成本依加權平均法決定。製成品及在製品之成本包括原料、直接人工、其他直接成本及生產相關之製造費用(按正常產能分攤)，惟不包括借款成本。比較成本與淨變現價值孰低時，採逐項比較法，淨變現價值係指在正常營業過程中之估計售價減除至完工尚須投入之估計成本及相關變動銷售費用後之餘額。

(十三) 採用權益法之投資-關聯企業

1. 關聯企業指所有本集團對其有重大影響而無控制之個體，一般係直接或間接持有其 20% 以上表決權之股份。本集團對關聯企業之投資採用權益法處理，取得時依成本認列。

2. 本集團對關聯企業取得後之損益份額認列為當期損益，對其取得後之其他綜合損益份額則認列為其他綜合損益。如本集團對任一關聯企業之損失份額等於或超過其在該關聯企業之權益（包括任何其他無擔保之應收款），本集團不認列進一步之損失，除非本集團對該關聯企業發生法定義務、推定義務或已代其支付款項。
3. 當關聯企業發生非損益及其他綜合損益之權益變動且不影響對關聯企業之持股比例時，本集團將歸屬於本集團可享有關聯企業份額下之權益變動按持股比例認列為「資本公積」。
4. 本集團與關聯企業間交易所產生之未實現損益已依其對關聯企業之權益比例銷除；除非證據顯示該交易所轉讓之資產已減損，否則未實現損失亦予以銷除。關聯企業之會計政策已作必要之調整，與本集團採用之政策一致。
5. 關聯企業增發新股時，若本集團未按比例認購或取得，致使投資比例發生變動但仍對其有重大影響，該股權淨值變動之增減數係調整「資本公積」及「採用權益法之投資」。
6. 當集團處分關聯企業時，如喪失對該關聯企業之重大影響，對於先前認列於其它綜合損益與該關聯企業有關之所有金額，其會計處理與本集團若直接處分相關資產或負債之基礎相同，亦即如先前認列為其他綜合損益之利益或損失，於處分相關資產或負債時將被重分類為損益，則當喪失對關聯企業之重大影響時，將該利益或損失自權益重分類為損益。如仍對該關聯企業有重大影響，僅按比例將先前在其他綜合損益終認列之金額依上述方式轉出。

(十四) 不動產、廠房及設備

1. 不動產、廠房及設備係以取得成本為入帳基礎，並將購建期間之有關利息資本化。
2. 後續成本只有在與該項目有關之未來經濟效益很有可能流入本集團，且該項目之成本能可靠衡量時，才包括在資產之帳面金額或認列為一項單獨資產。被重置部分之帳面金額應除列。所有其他維修費用於發生時認列為當期損益。
3. 其他不動產、廠房及設備之後續衡量採成本模式，除土地不提列折舊外，其他按估計耐用年限以直線法計提折舊。不動產、廠房及設備各項組成若屬重大，則單獨提列折舊。
4. 本集團於每一財務年度結束日對各項資產之殘值、耐用年限及折舊方法進行檢視，若殘值及耐用年限之預期值與先前之估計不同時，或資產所含之未來經濟效益之預期消耗型態已有重大變動，則自變動發生日起依國際會計準則第8號「會計政策、會計估計變動及錯誤」之會計估計變動規定處理。各項資產之耐用年限如下：

<u>資產類別</u>	<u>耐用年限</u>
土地改良物	3年 ~ 15年
房屋及建築	10年 ~ 60年
機器設備	2年 ~ 20年
運輸設備	3年 ~ 15年
其他設備	2年 ~ 17年

(十五) 非金融資產減損

本集團於資產負債表日針對有減損跡象之資產，估計其可回收金額，當可回收金額低於其帳面價值時，則認列減損損失。可回收金額係指一項資產之公允價值減出售成本或其使用價值，兩者較高者。當以前年度認列資產減損之情況不存在或減少時，則迴轉減損損失，惟迴轉減損損失而增加之資產帳面金額，不超過該資產若未認列減損損失情況下減除折舊或攤銷後之帳面金額。

(十六) 借款

係指向銀行借入之長、短期款項。本集團於原始認列時按其公允價值減除交易成本衡量，後續就減除交易成本後之價款與贖回價值之任何差額，採有效利息法按攤銷程序於流通期間內認列利息費用於損益。

(十七) 應付帳款及票據

1. 係指因賒購原物料、商品或勞務所發生之債務及因營業與非因營業而發生之應付票據。
2. 屬未付息之短期應付帳款及票據，因折現之影響不大，本集團係以原始發票金額衡量。

(十八) 透過損益按公允價值衡量之金融負債

1. 係指發生之主要目的為近期內再買回，及除依避險會計被指定為避險工具外之衍生工具而持有供交易之金融負債。
2. 本集團於原始認列時按公允價值衡量，相關交易成本認列於損益，後續按公允價值衡量，其利益或損失認列於損益。

(十九) 金融負債之除列

本集團於合約所載之義務履行、取消或到期時，除列金融負債。

(二十) 金融資產及負債之互抵

當有法律上可執行之權利將所認列之金融資產及負債金額抵銷，且意圖以淨額基礎交割或同時實現資產及清償負債時，始可將金融資產及金融負債互抵，並於資產負債表中以淨額表達。

(二十一) 財務保證合約

係指特定債務人於債務到期無法依原始或修改後之債務工具條款償還債務時，本集團必須支付特定給付，以歸墊持有人所發生損失之合約。

本集團於原始認列時按其公允價值衡量，後續按預期信用損失決定之備抵損失金額與已認列之累積收益金額，二者孰高者衡量。

(二十二) 員工福利

1. 短期員工福利

短期員工福利係以預期支付之非折現金額衡量，並於相關服務提供時認列為費用。

2. 退休金

(1) 確定提撥計畫

對於確定提撥計畫，係依權責發生基礎將應提撥之退休基金數額認列為當期之退休金成本。預付提撥金於可退還現金或減少未來給付之範圍內認列為資產。

(2) 確定福利計畫

A. 確定福利計畫下之淨義務係以員工當期或過去服務所賺得之未來福利金額折現計算，並以資產負債表日之確定福利義務現值減除計畫資產之公允價值。確定福利淨義務每年由精算師採用預計單位福利法計算，折現率則參考資產負債表日與確定福利計畫之貨幣及期間一致之高品質公司債之市場殖利率決定；在此類債券無深度市場之國家，係使用資產負債表日與確定福利計畫之貨幣及期間一致之政府公債（於資產負債表日）之市場殖利率。

B. 確定福利計畫產生之再衡量數於發生當期認列於其他綜合損益，並表達於保留盈餘。

C. 前期服務成本之相關費用立即認列為損益。

3. 員工酬勞及董監酬勞

員工酬勞及董監事酬勞係於具法律或推定義務且金額可合理估計時，認列為費用及負債。嗣後決議實際配發金額與估列金額有差異時，則按會計估計變動處理。另以股票發放員工酬勞者，計算股數之基礎為董事會決議日前一收盤價。

(二十三) 所得稅

1. 所得稅費用包含當期及遞延所得稅。除與列入其他綜合損益或直接列入權益之項目有關之所得稅分別列入其他綜合損益或直接列入權益外，所得稅係認列於損益。

2. 本集團依據營運及產生應課稅所得之所在國家在資產負債表日已立法或已實質性立法之稅率計算當期所得稅。管理階層就適用所得稅相關法規定期評估所得稅申報之狀況，並在適用情況下根據預期須向稅捐機關支付之稅款估列所得稅負債。未分配盈餘依所得稅法加徵之所得稅，嗣盈餘產生年度之次年度於股東會通過盈餘分派案後，始就實際盈餘之分派情形，認列未分配盈餘所得稅費用。

3. 遞延所得稅採用資產負債表法，按資產及負債之課稅基礎與其於合併資產負債表之帳面金額所產生之暫時性差異認列。源自於原始認

列之商譽所產生之遞延所得稅負債則不予認列，若遞延所得稅源自於交易（不包括企業合併）中對資產或負債之原始認列，且在交易當時未影響會計利潤或課稅所得（課稅損失），則不予認列。若投資子公司及關聯企業產生之暫時性差異，本集團可以控制暫時性差異迴轉之時點，且暫時性差異很有可能於可預見之未來不會迴轉者則不予認列。遞延所得稅採用在資產負債表日已立法或已實質性立法，並於有關之遞延所得稅資產實現或遞延所得稅負債清償時預期適用之稅率（及稅法）為準。

4. 遞延所得稅資產於暫時性差異很有可能用以抵減未來應課稅所得之範圍內認列，並於每一資產負債表日重評估未認列及已認列之遞延所得稅資產。
5. 當有法定執行權將所認列之當期所得稅資產及負債金額互抵且有意圖以淨額基礎清償或同時實現資產及清償負債時，始將當期所得稅資產及當期所得稅負債互抵；當有法定執行權將當期所得稅資產及當期所得稅負債互抵，且遞延所得稅資產及負債由同一稅捐機關課徵所得稅之同一納稅主體、或不同納稅主體產生但各主體意圖以淨額基礎清償或同時實現資產及清償負債時，始將遞延所得稅資產及負債互抵。
6. 因購置設備或技術、研究發展支出及股權投資等而產生之未使用所得稅抵減遞轉後期部分，係在很有可能未來課稅所得之供未來使用所得稅抵減使用之範圍內，認列遞延所得稅資產。

(二十四) 股本

本公司買回已發行股票時，將所支付之對價包括任何可直接歸屬之增額成本以稅後淨額認列為股東權益之減項。買回之股票後續再發生時，所收取之對價扣除任何可直接歸屬之增額成本及所得稅影響後與帳面價值之差額認列為股東權益之調整。

(二十五) 股利分配

分派予本公司股東之股利於本公司股東會決議分派股利時於財務報告認列，分派現金股利認列為負債。

(二十六) 收入認列

1. 本集團製造並銷售各項紡織產品及 IC 產品，並做為油品通路商。銷貨收入於產品之控制移轉予客戶時認列，即當產品被交付予客戶，客戶對於產品銷售之通路及價格具有裁量權，且本集團並無尚未履行之履約義務可能影響客戶接受該產品時。當產品被運送至指定地點，陳舊過時及滅失之風險已移轉予客戶，且客戶依據銷售合約接受產品，或有客觀證據證明所有接受標準皆已滿足時，商品交付方屬發生。
2. 銷貨收入係以合約價格扣除營業稅、銷貨退回、數量折扣及折讓認列。

3. 應收帳款於商品交付予客戶時認列，因自該時點起本公司對合約價款具無條件權利，僅須時間經過即可自客戶收取對價。
4. 福懋科技股份有限公司提供積體電路構裝及測試服務。因高度客製化之產品對該公司並不具其他用途，且合約條件保障該公司對已完成履約之款項具有可執行之權利，收入於服務提供予客戶之財務報導期間內認列為收入。固定價格合約之收入係以資產負債表日止已實際提供之服務占全部應提供服務之比例認列，服務之完工比例以已發生成本占估計總成本之比例決定。客戶依照所協議之付款時間表支付合約價款，當該公司已提供之服務超過客戶應付款時認列為合約資產，若客戶應付款超過該公司已提供之服務時則認列為合約負債。

(二十七) 營運部門

本集團營運部門資訊與提供給主要營運決策者之內部管理報告採一致之方式報導。主要營運決策者負責分配資源予營運部門並評估其績效，經辨識本集團之主要營運決策者為董事會。

五、重大會計判斷、估計及假設不確定性之主要來源

本集團編製本合併財務報告時，管理階層已運用其判斷以決定所採用之會計政策，並依據資產負債表日當時之情況於未來事件之合理預期以做出會計估計及假設。所做出之重大會計估計與假設可能與實際結果存有差異，將考量歷史經驗及其他因子持續評估及調整。該等估計及假設具有導致資產及負債帳面金額於下個財務年度重大調整之風險。請詳下列對重大會計判斷、估計與假設不確定性之說明：

(一) 收入認列

固定價格合約之收入係以資產負債表日止實際提供之服務占全部應提供服務之比例認列，服務之完工比例以已發生成本佔估計總成本之比例決定。

(二) 採用權益法之投資減損評估

當有減損跡象顯示某項採權益法之投資可能已經減損致帳面金額無法被回收，本公司隨即評估該項投資之減損。本公司係依據享有被投資公司預期未來現金流量之折現值評估可回收金額，並分析其相關假設之合理性。

(三) 應收帳款之估計減損

減損損失之金額係考量前瞻性資訊等各項指標後所評估之預期信用減損損失。若未來前瞻性資訊等各項指標趨緩或下滑，則可能會產生重大減損損失。

(四) 存貨之評價

由於存貨須以成本與淨變現價值孰低者計價，故本集團必須運用判斷及估計決定資產負債表日存貨之淨變現價值。由於科技快速變遷，本集團評估資產負債表日存貨因正常損耗、過時陳舊或無市場銷售價值之金額，並將存貨成本沖減至淨變現價值。此存貨評價主要係依未來特定期間內之產品需求為估計基礎，故可能產生重大變動。

民國 107 年 12 月 31 日本集團存貨之帳面金額為 \$8,710,037。

六、重要會計項目之說明

(一) 現金及約當現金

	107年12月31日	106年12月31日
庫存現金及週轉金	\$ 156,022	\$ 131,912
支票存款及活期存款	1,797,743	1,524,572
定期存款	419,938	318,588
商業本票	1,018,193	2,967,847
	<u>\$ 3,391,896</u>	<u>\$ 4,942,919</u>

1. 本集團往來之金融機構品質良好，且本集團與多家金融機構往來以分散信用風險，預期發生違約之可能性甚低。
2. 民國 107 年及 106 年 12 月 31 日之定期存款，利率區間分別為 2.75%~5.47% 及 1.55%~7.40%。
3. 本集團未有將現金及約當現金提供質押之情形。

(二) 透過損益按公允價值衡量之金融資產

項 目	107年12月31日	106年12月31日
流動項目：		
受益憑證	\$ 466,353	\$ 619,504
遠期外匯合約	-	398
	466,353	619,902
評價調整	13,137	10,494
	<u>\$ 479,490</u>	<u>\$ 630,396</u>

1. 透過損益按公允價值衡量之金融資產認列於損益之明細如下：

	107年度	106年度
受益憑證	\$ 2,681	\$ 2,376
遠期外匯合約	(398)	398
	<u>\$ 2,283</u>	<u>\$ 2,774</u>

2. 本集團承作未適用避險會計之衍生金融資產之交易及合約資訊說明如下：

衍生金融資產	106年12月31日	
	合約金額 (名目本金)	契約期間
流動項目：		
遠期外匯合約		
台北富邦銀行	JPY 192,020	106.11~107.2

民國 107 年 12 月 31 日未有未到期之衍生金融資產合約。

本集團從事預售遠期外匯交易，係為規避外幣資產及負債因匯率變動所產生之風險，惟並不符合避險會計所有條件，故不適用避險會計。

3. 相關透過損益按公允價值衡量之金融資產信用風險資訊請詳附註十二(二)之說明。

(三) 透過其他綜合損益按公允價值衡量之金融資產

民國 107 年度適用

項 目	107年12月31日
流動項目：	
權益工具	
上市櫃公司股票	\$ 2,482,503
非上市櫃公司股票	100,000
	<u>2,582,503</u>
評價調整	<u>1,091,714</u>
	<u>\$ 3,674,217</u>
非流動項目：	
權益工具	
上市櫃公司股票	\$ 8,739,607
非上市櫃公司股票	6,747,554
	<u>15,487,161</u>
評價調整	<u>31,025,540</u>
	<u>\$ 46,512,701</u>

1. 本集團選擇將屬為穩定收取股利之權益證券投資分類為透過其他綜合損益按公允價值衡量之金融資產，該等投資於民國 107 年 12 月 31 日之公允價值為\$50,186,918。
2. 本集團於民國 107 年度因營運資金所需，出售公允價值為\$772,686 之南亞科技股份有限公司股權投資，其處分損益及相關評價損益轉列保留盈餘(含屬非控制權益部分)為(\$1,804,708)。
3. 透過其他綜合損益按公允價值衡量之金融資產認列於損益及綜合損益之明細如下：

107年度

透過其他綜合損益按公允價值

衡量之權益工具

認列於其他綜合損益之公允價值變動	(\$ <u>3,471,683</u>)
累積損失因除列轉列保留盈餘(含屬非控制權益部分)	(\$ <u>1,813,704</u>)

4. 在不考慮所持有之擔保品或其他信用增強之情況下，最能代表本集團持有透過其他綜合損益按公允價值衡量之金融資產，於民國 107 年 12 月 31 日信用風險最大之暴險金額\$50,186,918。
5. 相關透過其他綜合損益按公允價值衡量之金融資產信用風險資訊請詳附

註十二(二)之說明。

6. 民國 106 年 12 月 31 日之備供出售金融資產及以成本衡量之金融資產資訊請詳附註十二(四)之說明。

(四) 應收票據及帳款

	107年12月31日	106年12月31日
應收票據	\$ 116,511	\$ 164,311
應收帳款	\$ 4,181,310	\$ 3,644,252
減：備抵損失	(71,033)	(76,521)
	<u>\$ 4,110,277</u>	<u>\$ 3,567,731</u>

1. 應收帳款及應收票據之帳齡分析如下：

	107年12月31日	106年12月31日
<u>應收票據及帳款</u>		
未逾期	\$ 4,092,982	\$ 3,618,474
逾期30天內	154,591	146,964
逾期90天內	45,066	32,878
逾期90天以上	5,182	10,247
	<u>\$ 4,297,821</u>	<u>\$ 3,808,563</u>

以上係以逾期天數為基準進行之帳齡分析。

2. 在不考慮所持有之擔保品或其他信用增強之情況下，最能代表本集團應收票據及帳款於民國 107 年及 106 年 12 月 31 日信用風險最大之暴險金額分別為\$4,297,821 及\$3,808,563。

3. 相關應收帳款及應收票據信用風險資訊請詳附註十二(二)之說明。

(五) 存 貨

	107年12月31日		
	成本	備抵跌價損失	帳面金額
原料	\$ 1,762,233	(\$ 94,897)	\$ 1,667,336
物料	212,154	(3,968)	208,186
在製品	2,866,411	(6,643)	2,859,768
製成品	3,789,718	(578,621)	3,211,097
商品存貨	159,786	-	159,786
在途材料	348,702	-	348,702
託外加工料品等	216,874	(71)	216,803
在建房地	16,135	-	16,135
營建土地	22,224	-	22,224
	<u>\$ 9,394,237</u>	<u>(\$ 684,200)</u>	<u>\$ 8,710,037</u>

	106年12月31日		
	成本	備抵跌價損失	帳面金額
原料	\$ 1,595,346	(\$ 92,680)	\$ 1,502,666
物料	230,935	(8,023)	222,912
在製品	2,581,319	(6,731)	2,574,588
製成品	3,629,029	(413,191)	3,215,838
商品存貨	286,276	-	286,276
在途材料	414,289	-	414,289
託外加工料品等	190,085	(109)	189,976
在建房地	23,284	-	23,284
營建土地	22,224	-	22,224
	<u>\$ 8,972,787</u>	<u>(\$ 520,734)</u>	<u>\$ 8,452,053</u>

以存貨提供擔保之資訊，請詳附註八之說明。

當期認列為費損之存貨成本：

	107年度	106年度
已出售存貨成本	\$ 39,145,029	\$ 35,574,881
存貨跌價損失	176,918	16,813
其他(註)	(57,940)	(24,801)
	<u>\$ 39,264,007</u>	<u>\$ 35,566,893</u>

註：主係存貨盤盈虧、出售廢料、下腳收入及勞務成本。

(六) 採用權益法之投資

	107年12月31日	106年12月31日
台灣興業責任有限公司	\$ 2,008,842	\$ 1,938,483
廣越企業股份有限公司	1,191,261	1,149,965
常熟裕源置業有限公司	16,403	35,008
	<u>\$ 3,216,506</u>	<u>\$ 3,123,456</u>

1. 關聯企業

(1) 本集團重大關聯企業之基本資訊如下：

公司名稱	主要營業場所	持股比率		關係之性質	衡量方法
		107年12月31日	106年12月31日		
台灣興業責任有限公司	越南	10.00%	10.00%	採權益法之投資個體	權益法
廣越企業股份有限公司	台灣	17.99%	17.92%	採權益法之投資個體	權益法
常熟裕源置業有限公司	大陸	40.78%	40.78%	採權益法之投資個體	權益法

(2) 本集團重大關聯企業之彙總性財務資訊如下：

資產負債表

	台灣興業責任有限公司	
	107年12月31日	106年12月31日
流動資產	\$ 12,272,938	\$ 9,291,100
非流動資產	21,232,063	20,614,037
流動負債	(11,529,804)	(5,965,869)
非流動負債	(2,749,255)	(5,439,066)
淨資產總額	<u>\$ 19,225,942</u>	<u>\$ 18,500,202</u>
占關聯企業淨資產之份額	\$ 1,922,594	\$ 1,850,020
股權淨值差額	<u>86,248</u>	<u>88,463</u>
關聯企業帳面價值	<u>\$ 2,008,842</u>	<u>\$ 1,938,483</u>
	廣越企業股份有限公司	
	107年12月31日	106年12月31日
流動資產	\$ 7,605,631	\$ 5,987,697
非流動資產	3,222,091	2,705,609
流動負債	(3,043,953)	(2,064,121)
非流動負債	(329,187)	(52,152)
淨資產總額	<u>\$ 7,454,582</u>	<u>\$ 6,577,033</u>
占關聯企業淨資產之份額	\$ 1,341,079	\$ 1,178,604
股權淨值差額	(149,818)	(28,639)
關聯企業帳面價值	<u>\$ 1,191,261</u>	<u>\$ 1,149,965</u>
	常熟裕源置業有限公司	
	107年12月31日	106年12月31日
流動資產	\$ 96,864	\$ 157,599
非流動資產	106	280
流動負債	(26,867)	(54,986)
淨資產總額	<u>\$ 70,103</u>	<u>\$ 102,893</u>
占關聯企業淨資產之份額	\$ 28,588	\$ 41,960
股權淨值差額	(12,185)	(6,952)
關聯企業帳面價值	<u>\$ 16,403</u>	<u>\$ 35,008</u>

綜合損益表

	台灣興業責任有限公司	
	107年度	106年度
收入	\$ 31,560,607	\$ 25,827,459
繼續營業單位本期淨利 (即本期綜合損益總額)	<u>\$ 1,202,739</u>	<u>\$ 806,833</u>

	<u>廣越企業股份有限公司</u>	
	<u>107年度</u>	<u>106年度</u>
收入	\$ 13,280,440	\$ 10,203,655
繼續營業單位本期淨利	\$ 857,041	\$ 546,996
其他綜合損益(稅後淨額)	4,405	(110,617)
本期綜合損益總額	<u>\$ 861,446</u>	<u>\$ 436,379</u>

	<u>常熟裕源置業有限公司</u>	
	<u>107年度</u>	<u>106年度</u>
收入	\$ -	\$ 34,761
繼續營業單位本期淨(損)利 (即本期綜合損益總額)	(\$ 240)	<u>\$ 11,436</u>

2. 本集團民國 107 年及 106 年度採用權益法認列之關聯企業及合資損益之份額分別為\$238,313 及\$193,934，係依各被投資公司同期經其他會計師查核之財務報表評價而得。
3. 因本集團為台灣興業責任有限公司及廣越企業股份有限公司之董事，具有營運決策上之重大影響，故採用權益法評價。
4. 本集團重大關聯企業廣越企業股份有限公司係有公開市場報價，其公允價值民國 107 年及 106 年 12 月 31 日分別為\$1,952,512 及\$2,426,693。

(以下空白)

(七) 不動產、廠房及設備

	土地及 土地改良物	房屋及建築	機器設備	運輸設備 及其他設備	未完工程 及待驗設備	合計
107年1月1日						
成本	\$ 2,545,786	\$ 11,047,542	\$ 41,347,517	\$ 9,003,970	\$ 1,976,014	\$ 65,920,829
累計折舊	(14,598)	(5,864,637)	(34,546,863)	(8,316,598)	-	(48,742,696)
累計減損	(155,738)	-	(117)	-	-	(155,855)
	<u>\$ 2,375,450</u>	<u>\$ 5,182,905</u>	<u>\$ 6,800,537</u>	<u>\$ 687,372</u>	<u>\$ 1,976,014</u>	<u>\$ 17,022,278</u>
107年度						
1月1日	\$ 2,375,450	\$ 5,182,905	\$ 6,800,537	\$ 687,372	\$ 1,976,014	\$ 17,022,278
增添	-	-	584	62	4,539,028	4,539,674
處分淨額	(342,670)	(283)	(120,743)	(5,967)	(25,016)	(494,679)
移轉數	-	390,882	4,675,201	114,699	(5,180,782)	-
折舊費用	(294)	(364,837)	(1,782,441)	(192,718)	-	(2,340,290)
淨兌換差額	(31)	(5,284)	47,582	31	1,677	43,975
12月31日	<u>\$ 2,032,455</u>	<u>\$ 5,203,383</u>	<u>\$ 9,620,720</u>	<u>\$ 603,479</u>	<u>\$ 1,310,921</u>	<u>\$ 18,770,958</u>
107年12月31日						
成本	\$ 2,202,809	\$ 11,402,399	\$ 44,120,710	\$ 8,938,006	\$ 1,310,921	\$ 67,974,845
累計折舊	(14,616)	(6,199,016)	(34,499,873)	(8,334,527)	-	(49,048,032)
累計減損	(155,738)	-	(117)	-	-	(155,855)
	<u>\$ 2,032,455</u>	<u>\$ 5,203,383</u>	<u>\$ 9,620,720</u>	<u>\$ 603,479</u>	<u>\$ 1,310,921</u>	<u>\$ 18,770,958</u>

	土地改良物	房屋及建築	機器設備	運輸設備 及其他設備	未完工程 及待驗設備	合計
106年1月1日						
成本	\$ 2,545,968	\$ 10,676,232	\$ 41,715,725	\$ 9,183,608	\$ 1,475,773	\$ 65,597,306
累計折舊	(14,554)	(5,528,770)	(34,857,645)	(8,396,115)	-	(48,797,084)
累計減損	(155,738)	-	(271)	-	-	(156,009)
	<u>\$ 2,375,676</u>	<u>\$ 5,147,462</u>	<u>\$ 6,857,809</u>	<u>\$ 787,493</u>	<u>\$ 1,475,773</u>	<u>\$ 16,644,213</u>
106年度						
1月1日	\$ 2,375,676	\$ 5,147,462	\$ 6,857,809	\$ 787,493	\$ 1,475,773	\$ 16,644,213
增添	-	-	-	41	2,889,276	2,889,317
處分淨額	-	(32)	(47,331)	(3,975)	-	(51,338)
移轉數(註)	108	522,968	1,727,560	122,864	(2,309,875)	63,625
折舊費用	(290)	(377,912)	(1,595,280)	(204,473)	-	(2,177,955)
淨兌換差額	(44)	(109,581)	(142,221)	(14,578)	(79,160)	(345,584)
12月31日	<u>\$ 2,375,450</u>	<u>\$ 5,182,905</u>	<u>\$ 6,800,537</u>	<u>\$ 687,372</u>	<u>\$ 1,976,014</u>	<u>\$ 17,022,278</u>
106年12月31日						
成本	\$ 2,545,786	\$ 11,047,542	\$ 41,347,517	\$ 9,003,970	\$ 1,976,014	\$ 65,920,829
累計折舊	(14,598)	(5,864,637)	(34,546,863)	(8,316,598)	-	(48,742,696)
累計減損	(155,738)	-	(117)	-	-	(155,855)
	<u>\$ 2,375,450</u>	<u>\$ 5,182,905</u>	<u>\$ 6,800,537</u>	<u>\$ 687,372</u>	<u>\$ 1,976,014</u>	<u>\$ 17,022,278</u>

註：主係待出售非流動資產及預付設備款轉入。

1. 不動產、廠房及設備借款成本資本化金額及利率區間：

	107年度	106年度
資本化金額	\$ 13,002	\$ 16,058
資本化利率區間	0.98%~4.45%	0.98%~3.03%

2. 本集團各項不動產、廠房及設備之重大組成部分及其耐用年限如下：

項目	重大組成部分	耐用年限
土地改良物	管線等	3年 ~ 15年
房屋及建築	廠房主體及加油站等	10年 ~ 60年
機器設備	浸漬機、染色機等機器設備	2年 ~ 20年
運輸設備	搬運車及堆高機等	3年 ~ 15年
其他設備	汽電共生設備等	2年 ~ 17年

3. 以不動產、廠房及設備提供擔保之資訊，請詳附註八之說明。

4. 因法令規定農地僅得以個人名義擁有，故本公司取得未來計畫擴廠使用之農地，係以第三人名義取得，且已全數取得第三人名義之權狀，並全數設定抵押予本公司，民國 107 年及 106 年 12 月 31 日設定金額均為 \$808,300。

(八) 長期預付租金(表列其他非流動資產)

	107年12月31日	106年12月31日
土地使用權-本公司	\$ 108	\$ 269
土地使用權-福懋興業(中山)有限公司	28,492	30,278
土地使用權-福懋同奈責任有限公司	123,200	125,868
土地使用權-福懋興業(常熟)有限公司	109,097	114,212
	<u>\$ 260,897</u>	<u>\$ 270,627</u>

1. 本公司之土地使用權，主要係支付加油站設置權及土地承租權之讓渡金，且依合約之土地承租年限攤提。民國 107 年及 106 年度認列之租金費用分別為新台幣 161 仟元及 171 仟元。

2. 福懋興業(中山)有限公司向廣東省中山市神灣鎮人民政府承租該省中山市神灣鎮定溪村西江邊一片土地計 508 畝所支付之土地使用權租金，取得成本為港幣 12,599 仟元。使用期間自國土使用證准許日起 50 年。簽約期自民國 80 年 11 月 20 日至民國 130 年 11 月 20 日止，民國 107 年及 106 年度認列之租金費用均為人民幣 266 仟元。

3. 福懋同奈責任有限公司分別於民國 93 年 9 月及民國 101 年 12 月向越南台灣興業責任有限公司承租該省同奈省仁澤縣台灣興業公司工業區 273,661.1 平方公尺及 65,086 平方公尺之土地所支付之土地使用權租金，取得成本分別為越盾 75,655,550 仟元及越盾 48,134,338 仟元。使用期間自使用證准許日起算，簽約期間分別自民國 93 年 9 月 1 日及民國 101 年 12 月 1 日起，皆至民國 140 年 4 月 1 日為止，民國 107 年及 106 年度認列之租金費用均為越南盾 2,738,932 仟元。

4. 福懋興業(常熟)有限公司向江蘇省常熟市國土資源局承租東南經濟開發區(以下簡稱「開發區」)三筆土地共計 277,172 平方公尺，使用期間自國土使用證准許日起算，使用到期日分別為民國 145 年 12 月及民國 165 年 12 月。另民國 100 年 11 月 18 日因該公司部分土地尚未使用，故由政府收回該尚未使用之土地，且於民國 101 年 2 月間取得計人民幣 12,738 仟元之價款，並於民國 100 年度發生處分損失計人民幣 4,726 仟元。此外於民國 101 年 1 月，因開發區收回土地 794 平方公尺，並於民國 101 年 12 月退還該部份土地使用權款項並重新核發國土使用證。另於民國 104 年第一季為有效運用部分住宅用地，將該部分土地分割並作價成立常熟福順企業管理有限公司(請詳附註六(八)5.之說明)。截至民國 107 年 12 月 31 日止，該公司承租土地兩筆共計 166,509 平方公尺，使用到期日為民國 145 年 12 月，民國 107 年及 106 年度認列之租金費用均為人民幣 640 仟元。
5. 為有效運用福懋興業(常熟)有限公司之部分住宅用地，該公司於民國 104 年第一季減資並分割開發區計 9,206 平方公尺之土地予常熟福順企業管理有限公司，其取得成本為人民幣 6,400 仟元，使用期間自國土使用證准許日起算，使用到期日為民國 165 年 12 月，惟該公司已於民國 104 年 7 月因與常熟裕源置業有限公司合併而消滅。

(九) 短期借款

借款性質	107年12月31日	利率區間	擔保品
銀行借款			
抵押借款	\$ 3,638,538	1.40%~4.35%	不動產、廠房及設備與存貨
借款性質	106年12月31日	利率區間	擔保品
銀行借款			
擔保借款	\$ 2,798,304	1.40%~4.79%	不動產、廠房及設備與存貨
購料借款	7,386	0.32%~0.36%	-
	<u>\$ 2,805,690</u>		

(十) 應付短期票券

	107年12月31日	106年12月31日
應付商業本票	\$ -	\$ 1,300,000
減：應付商業本票折價	-	(194)
	<u>\$ -</u>	<u>\$ 1,299,806</u>
額定利率	-	0.56%

本集團民國 106 年 12 月 31 日之應付商業本票係由國際票券金融股份有限公司等票券公司保證。

(十一) 透過損益按金融價值衡量之金融負債-流動

項	目	107年12月31日	106年12月31日
持有供交易之金融負債			
遠期外匯合約		\$ 774	\$ -

1. 本集團持有供交易之金融負債民國 107 年及 106 年度認列之金融負債評價(損失)利益分別為(\$774)及\$1,381。

2. 本集團承作未適用避險會計之衍生金融負債之交易及合約資訊說明如下：

衍生金融負債	107年12月31日	
	合約金額 (名目本金)	契約期間
流動項目：		
遠期外匯合約		
台北富邦銀行	JPY 50,000,000	107.12~108.2
台北富邦銀行	JPY 56,800,000	107.12~108.2
彰化銀行	JPY 50,000,000	107.12~108.1
彰化銀行	JPY 50,210,000	107.12~108.1

民國 106 年 12 月 31 日未有未到期之衍生金融負債合約。

本集團從事預售遠期外匯交易，係為規避外幣資產及負債因匯率變動所產生之風險，惟並不符合避險會計之所有條件，故不適用避險會計。

(十二) 其他應付款

	107年12月31日	106年12月31日
應付薪資及年終獎金	\$ 784,330	\$ 791,135
應付水電費	130,048	139,213
應付設備款	62,814	86,955
應付佣金	54,564	56,485
應付股利	9,943	9,092
其他	907,798	728,727
	<u>\$ 1,949,497</u>	<u>\$ 1,811,607</u>

(十三) 長期借款

	107年12月31日	106年12月31日
信用借款	\$ 8,192,200	\$ 11,222,071
減：一年內到期部分	(169,901)	(138,499)
	<u>\$ 8,022,299</u>	<u>\$ 11,083,572</u>
利率區間	<u>0.98%~4.45%</u>	<u>1.00%~3.36%</u>

(十四) 退休金

1. (1) 本公司及國內子公司依據「勞動基準法」之規定，訂有確定福利之退休辦法，適用於民國 94 年 7 月 1 日實施「勞工退休金條例」前所有正式員工之服務年資，以及於實施「勞工退休金條例」後選擇繼續適用勞動基準法員工之後續服務年資。員工符合退休條件者，退休金之支付係根據服務年資及退休前 6 個月之平均薪資計算，15 年以內(含)的服務年資每滿一年給予兩個基數，超過 15 年之服務年資每滿一年給予一個基數，惟累積最高以 45 個基數為限。本公司及國內子公司按月就薪資總額 2%~15%提撥退休基金，以勞工退休準備金監督委員會之名義專戶儲存於台灣銀行。另本公司及國內子公司於每年年度終了前，估算前項勞工退休準備金專戶餘額，若該餘額不足給付次一年度內預估符合退休條件之勞工依前述計算之退休金數額，本公司及國內子公司將於次年度三月底前一次提撥其差額。

(2) 資產負債表認列之金額如下：

	107年12月31日	106年12月31日
確定福利義務現值	\$ 2,674,363	\$ 2,953,789
計畫資產公允價值	(2,157,689)	(2,138,501)
淨確定福利負債	<u>\$ 516,674</u>	<u>\$ 815,288</u>

(3) 淨確定福利負債之變動如下：

	確定福利 義務現值	計畫資產 公允價值	淨確定 福利負債
107年度			
1月1日餘額	\$ 2,953,789	(\$ 2,138,501)	\$ 815,288
當期服務成本	29,909		29,909
利息費用(收入)	36,922	(27,355)	9,567
	<u>3,020,620</u>	<u>(2,165,856)</u>	<u>854,764</u>
再衡量數：			
計畫資產損失(不包括 包含於利息收入或費用 之金額)	-	(57,917)	(57,917)
經驗調整	(91,091)		(91,091)
	<u>(91,091)</u>	<u>(57,917)</u>	<u>(149,008)</u>
提撥退休基金		(185,679)	(185,679)
支付退休金	(255,166)	251,763	(3,403)
12月31日餘額	<u>\$ 2,674,363</u>	<u>(\$ 2,157,689)</u>	<u>\$ 516,674</u>

	確定福利 義務現值	計畫資產 公允價值	淨確定 福利負債
106年度			
1月1日餘額	\$ 2,790,471	(\$ 1,963,103)	\$ 827,368
當期服務成本	32,194	-	32,194
利息費用(收入)	34,881	(25,244)	9,637
	<u>2,857,546</u>	<u>(1,988,347)</u>	<u>869,199</u>
再衡量數：			
計畫資產損失(不包括 包含於利息收入或費用 之金額)	-	10,910	10,910
財務假設變動影響數	6,809	-	6,809
經驗調整	315,358	-	315,358
	<u>322,167</u>	<u>10,910</u>	<u>333,077</u>
提撥退休基金	-	(378,212)	(378,212)
支付退休金	(225,924)	217,148	(8,776)
12月31日餘額	<u>\$ 2,953,789</u>	<u>(\$ 2,138,501)</u>	<u>\$ 815,288</u>

(4) 本公司及國內子公司之確定福利退休計畫基金資產，係由臺灣銀行按該基金年度投資運用計畫所定委託經營項目之比例及金額範圍內，依勞工退休基金收支保管及運用辦法第六條之項目（即存放國內外之金融機構，投資國內外上市、上櫃或私募之權益證券及投資國內外不動產之證券化商品等）辦理委託經營，相關運用情形係由勞工退休基金監理會進行監督。該基金之運用，其每年決算分配之最低收益，不得低於依當地銀行二年定期存款利率計算之收益，若有不足，則經主管機關核准後由國庫補足。因本公司及國內子公司無權參與該基金之運作及管理，故無法依國際會計準則第19號第142段規定揭露計畫資產公允價值之分類。民國107年及106年12月31日構成該基金總資產之公允價值，請詳政府公告之各年度之勞工退休基金運用報告。

(5) 有關退休金之精算假設彙總如下：

	107年度	106年度
折現率	1.25%	1.25%
未來薪資增加率	1.00%	1.00%

民國107年度及106年度對於未來死亡率之假設均係按照台灣年金保險生命表估計。

因採用之主要精算假設變動而影響之確定福利義務現值分析如下：

	折現率		未來薪資增加率	
	增加0.25%	減少0.25%	增加1%	減少1%
107年12月31日				
對確定福利義務現值之影響	(\$ 37,514)	\$ 39,070	\$ 168,731	(\$ 146,458)
106年12月31日				
對確定福利義務現值之影響	(\$ 43,023)	\$ 44,829	\$ 197,246	(\$ 170,847)

上述之敏感度分析係基於其他假設不變之情況下分析單一假設變動之影響。實務上許多假設之變動則可能係屬連動。敏感度分析係與計算資產負債表之淨退休金負債所採用之方法一致。

本期編製敏感度分析所使用之方法與假設與前期相同。

- (6)本公司及國內子公司民國 108 年度預計支付予退休計畫之提撥金為 \$ 88,821。
- (7)截至 107 年 12 月 31 日止，本公司及國內子公司退休計畫之加權平均存續時間分別為 8 年及 20 年。
2. (1)自民國 94 年 7 月 1 日起，本公司及國內子公司依據「勞工退休金條例」，訂有確定提撥之退休辦法，適用於本國籍之員工。本公司及國內子公司就員工選擇適用「勞工退休金條例」所定之勞工退休金制度部分，每月按薪資之 6%提繳勞工退休金至勞保局員工個人帳戶，員工退休金之支付依員工個人之退休金專戶及累積收益之金額採月退休金或一次退休金方式領取。
- (2)福懋興業(中山)有限公司、福懋興業(常熟)有限公司及廈門象嶼福懋進出口貿易有限公司按中華人民共和國政府規定之養老保險制度每月依當地員工薪資總額之一定比率提撥養老保險金，其提撥比率為 10%~20%。每位員工之退休金由政府管理統籌安排，本集團除按月提撥外，無進一步義務。
- (3)福懋越南責任有限公司及福懋同奈責任有限公司係按當地政府機構所辦理之確定提撥退休辦法，係按當地員工薪資總額之一定比率提撥社會保險，每位員工之退休金係由當地政府管理統籌安排，本集團除按月提撥外，無進一步義務。
- (4)福懋興業(香港)有限公司及福懋瑞業(香港)有限公司訂有確定提撥義務之退休金辦法，按月支付強積金做為合格僱員之退休福利。
- (5)福懋(開曼)有限公司未訂定員工退休辦法，且依當地法令亦無強制要求之規定。
- (6)民國 107 年度及 106 年度，本集團依上開退休金辦法認列之退休金成本分別為 \$165,871 及 \$159,924。

(十五)股本

1. 截至民國 107 年 12 月 31 日止，本公司實收及額定資本額均為 \$16,846,646，分為 1,684,665 仟股，每股面額新台幣 10 元。

2. 民國 107 年及 106 年度庫藏股數量變動情形如下：

		107年度			
收回原因	子公司	期初股數 (仟股)	本期增加	本期減少 (註)	期末股數 (仟股)
子公司持有母公司 股票自長期投資轉 列庫藏股票	宏懋開發股 份有限公司	2,293	-	(50)	2,243
		106年度			
收回原因	子公司	期初股數 (仟股)	本期增加	本期減少 (註)	期末股數 (仟股)
子公司持有母公司 股票自長期投資轉 列庫藏股票	宏懋開發股 份有限公司	2,473	-	(180)	2,293

註：民國 107 年及 106 年度子公司宏懋開發股份有限公司處分本公司之股票 50,000 股及 180,000 股，因而產生資本公積 \$1,041 及 \$2,891。

3. 上述庫藏股係子公司宏懋開發股份有限公司因資金配置而購入本公司股份作為投資用途。

(十六) 資本公積

依公司法規定，超過票面金額發行股票所得之溢額及受領贈與之所得之資本公積，除得用於彌補虧損外，於公司無累積虧損時，按股東原有股份之比例發給新股或現金。另依證券交易法之相關規定，以上開資本公積撥充資本時，每年以其合計數不超過實收資本額百分之十為限。公司非於盈餘公積填補資本虧損仍有不足時，不得以資本公積補充之。

	107年度				
	庫藏股票 交易	取得或處分 子公司股權 價格與帳面 價值差額	受贈 資產	採用權益法 認列關聯企業 及合資股權淨值 之變動數	其他
107年1月1日餘額	\$ 19,899	\$ 545	\$ 2,032	\$ 250,345	\$ 1,502
處分庫藏股票	1,041	-	-	-	-
發放予子公司現金股利調整 資本公積	4,357	-	-	-	-
取得或處分子公司股權價格 與帳面價值差異	-	1,105	-	980,948	-
採用權益法認列關聯企業 之股權淨變動數	-	-	-	5,264	-
逾期股利轉列資本公積	-	-	-	-	1,822
107年12月31日餘額	\$ 25,297	\$ 1,650	\$ 2,032	\$ 1,236,557	\$ 3,324

	106年度				
	庫藏股票 交易	取得或處分 子公司股權 價格與帳面 價值差額	受贈 資產	採用權益法 認列關聯企業 及合資股權淨值 之變動數	其他
106年1月1日餘額	\$ 13,569	\$ 545	\$ 2,032	\$ 250,312	\$ -
處分庫藏股票	2,891	-	-	-	-
發放予子公司現金股利調整 資本公積	3,439	-	-	-	-
採用權益法認列關聯企業 之股權淨變動數	-	-	-	33	-
逾期股利轉列資本公積	-	-	-	-	1,502
106年12月31日餘額	<u>\$ 19,899</u>	<u>\$ 545</u>	<u>\$ 2,032</u>	<u>\$ 250,345</u>	<u>\$ 1,502</u>

(十七) 保留盈餘

- 本公司依證券交易法第四十一條第一項規定，就當年度發生之帳列股東權益減項金額自當年度稅後盈餘與前期末分配盈餘提列相同數額之特別盈餘公積。屬前期累積之股東權益減項金額，則自前期末分配盈餘提列相同數額之特別盈餘公積不得分派。另依本公司章程之規定，每年決算時如有盈餘，除依法完稅一切稅捐外，應先彌補以往年度虧損，次提列 10% 法定盈餘公積，並於必要時酌提特別盈餘公積，再提股息，如尚有盈餘，併同以前年度累積未分配盈餘，由董事會擬具股東紅利分配議案，提請股東常會決議分派之。前項特別盈餘公積包含：
 - (1) 因特殊用途所提列之盈餘公積。
 - (2) 依權益法認列之投資收益。
 - (3) 因金融商品交易認列之淨評價收益；惟其累積數減少時應同額調減特別盈餘公積，並以本項之提列數為限。
 - (4) 其他依法令規定提列之特別盈餘公積。
- 本公司股利政策如下：本公司所營事業屬成熟期產業，每年獲利相當穩定，股利政策採現金股利、盈餘轉增資與資本公積轉增資三種方式搭配發放，就當年度可分配盈餘扣除法定盈餘公積及特別盈餘公積後，至少分配 50% 以上，並以發放現金股利為優先，盈餘轉增資及資本公積轉增資合計之比例，以不超過當年全部股利之 50%。
- 法定盈餘公積除彌補公司虧損及按股東原有股份之比例發給新股或現金外，不得使用之，惟發給新股或現金者，以該項公積超過實收資本額百分之二十五之部分為限。

4. 本公司分別於民國 107 年 6 月 22 日及 106 年 6 月 23 日經股東會決議通過民國 106 年及 105 年度盈餘指撥及分派案如下：

	106年度		105年度	
	金額(仟元)	每股股利(元)	金額(仟元)	每股股利(元)
法定盈餘公積	\$ 427,987		\$ 348,129	
特別盈餘公積	-		506,036	
現金股利	<u>3,200,863</u>	\$ 1.90	<u>2,526,997</u>	\$ 1.50
	<u>\$ 3,628,850</u>		<u>\$ 3,381,162</u>	

5. 截至民國 107 年及 106 年 12 月 31 日止，本集團帳列歷年來股東尚未領取之現金股利分別為 \$9,943 及 \$9,092。
6. 本公司民國 108 年 3 月 15 日經董事會提議通過民國 107 年度盈餘分配案如下：

	107年度	
	金額(仟元)	每股股利(元)
法定盈餘公積	\$ 473,741	
現金股利	3,537,796	\$ 2.10

上述民國 107 年度盈餘分配案，截至民國 108 年 3 月 15 日止，尚未經股東會決議。

7. 有關員工酬勞及董監酬勞資訊，請詳附註六(二十三)之說明。

(十八) 其他權益及非控制權益項目

	未實現評價損益	外幣換算	非控制權益
107年1月1日	\$ 38,440,218	(\$ 914,267)	\$ 3,803,175
追溯適用及追溯重編之淨影響數	(4,760,072)	-	33,939
107年1月1日重編後	33,680,146	(914,267)	3,837,114
評價調整			
— 集團	(3,330,847)	-	-
— 關聯企業	1,071	-	-
— 非控制權益	-	-	(141,907)
評價調整轉出至保留盈餘			
— 集團	1,810,626	-	-
— 非控制權益	-	-	3,114
外幣換算差異數			
— 集團	-	154,507	-
— 關聯企業	-	14,914	-
— 非控制權益	-	-	281
確定福利計畫之再衡量數			
— 非控制權益	-	-	(2,816)
非控制權益淨利	-	-	583,294
取得或處分子公司股權價格 與帳面價值差額	(118,806)	-	(1,105)
採用權益法認列關聯企業 之股權淨變動數	(1,562)	-	-
對子公司所有權權益變動	(3,804)	-	(20,129)
合併子公司發放現金股利	-	-	(380,089)
非控制權益變動	-	-	2,177,729
107年12月31日	<u>\$ 32,036,824</u>	<u>(\$ 744,846)</u>	<u>\$ 6,055,486</u>

	備供出售投資	外幣換算	非控制權益
106年1月1日	\$ 36,313,040	\$ 13,387	\$ 3,531,750
備供出售商品未實現損益 之變動數			
— 集團	2,126,784	-	-
— 關聯企業	394	-	-
— 非控制權益	-	-	105,762
換算國外營運機構財務報 表所產生之長投差額			
— 集團	-	(754,356)	-
— 關聯企業	-	(173,298)	-
— 非控制權益	-	-	(1,187)
確定福利計畫之再衡量數			
— 非控制權益	-	-	(2,071)
非控制權益淨利	-	-	480,145
合併子公司之股權淨變動數	-	-	18
合併子公司發放現金股利	-	-	(311,242)
106年12月31日	<u>\$ 38,440,218</u>	<u>(\$ 914,267)</u>	<u>\$ 3,803,175</u>

(十九) 營業收入

	107年度
銷貨收入	\$ 44,258,290
勞務收入	286,763
	<u>\$ 44,545,053</u>

1. 合約資產

福懋科技股份有限公司認列 IC 收入係提供隨時間逐步移轉之積體電路構裝及測試服務，其相關之合約資產如下：

	107年12月31日
合約資產-IC收入	<u>\$ 788,643</u>

2. 福懋科技股份有限公司積體電路構裝及測試服務皆為短於一年之合約。依據 IFRS 15 規定無須揭露該等合約尚未履行合約義務所分攤之交易價格。

3. 民國 106 年度營業收入之相關揭露請詳附註十二(五)2 之說明。

(二十) 其他收入

	107年度	106年度
銀行存款利息	\$ 26,553	\$ 26,315
股利收入	2,677,904	2,411,958
其他收入—其他	204,345	259,091
	<u>\$ 2,908,802</u>	<u>\$ 2,697,364</u>

(二十一) 其他利益及損失

	<u>107年度</u>	<u>106年度</u>
處分不動產、廠房及設備利益	\$ 903,034	\$ 38,696
處分投資利益	-	275,611
外幣兌換利益(損失)	71,102 (138,690)
遠期外匯合約		
金融資產評價利益	2,283	2,774
金融負債評價損失	(774)	1,381
銀行手續費	(37,700)	(33,578)
其他損失	(52,013)	(37,309)
	<u>\$ 885,932</u>	<u>\$ 108,885</u>

(二十二) 依性質分類之費用

	<u>107年度</u>	<u>106年度</u>
員工福利費用	\$ 4,924,960	\$ 4,931,294
不動產、廠房及設備折舊費用	<u>2,340,290</u>	<u>2,177,955</u>
	<u>\$ 7,265,250</u>	<u>\$ 7,109,249</u>

(二十三) 員工福利費用

	<u>107年度</u>	<u>106年度</u>
薪資費用	\$ 4,110,984	\$ 4,146,223
勞健保費用	438,399	412,750
退休金費用	205,347	201,756
其他用人費用	<u>170,230</u>	<u>170,565</u>
	<u>\$ 4,924,960</u>	<u>\$ 4,931,294</u>

1. 依本公司之章程規定，本公司依當年度獲利狀況扣除累積虧損後，如尚有餘額，應提撥員工酬勞萬分之五至千分之五，董事監察人酬勞不高於千分之五。
2. 本公司民國 107 年及 106 年度員工酬勞估列金額分別為\$10,543 及 \$8,994；董監酬勞估列金額分別為\$5,272 及\$4,497，前述金額帳列薪資費用科目。

民國 107 年度係依截至當期止之獲利情況，以章程所定之成數為基礎估列。董事會決議實際配發金額分別為\$10,543 及\$5,272，其中員工酬勞將採現金之方式發放。

經董事會決議之民國 106 年度員工酬勞及董監酬勞與民國 106 年度財務報告認列之金額一致。民國 106 年度員工酬勞以現金之方式發放計\$8,994。

本公司董事會通過之員工及董監酬勞相關資訊可至公開資訊觀測站查詢。

(二十四) 財務成本

	<u>107年度</u>	<u>106年度</u>
利息費用：		
銀行借款	\$ 224,417	\$ 201,247
減：符合要件之資產資本 化金額	(13,002)	(16,058)
	<u>\$ 211,415</u>	<u>\$ 185,189</u>

(二十五) 所得稅

1. 所得稅費用

所得稅費用組成部分：

	<u>107年度</u>	<u>106年度</u>
當期所得稅：		
當期所得產生之所得稅	\$ 508,113	\$ 278,626
土地增值稅計入當期所得稅	129,638	-
未分配盈餘加徵	46,659	78,984
以前年度所得稅低估數	105,505	27,972
匯率影響數	1,731	1,363
當期所得稅總額	<u>791,646</u>	<u>386,945</u>
遞延所得稅：		
暫時性差異之原始產生 及迴轉	153,584	129,523
稅率改變之影響	14,431	-
遞延所得稅總額	<u>168,015</u>	<u>129,523</u>
所得稅費用	<u>\$ 959,661</u>	<u>\$ 516,468</u>

2. 所得稅費用與會計利潤關係

	107年度	106年度
稅前淨利按法定稅率計算之所得稅 (註)	\$ 1,483,990	\$ 1,144,144
永久性差異之所得稅影響數	(684,578)	(634,447)
暫時性差異之所得稅影響數	(89,184)	(123,831)
投資抵減之所得稅影響數	-	(24,998)
按稅法規定免課稅之所得	(173,443)	-
以前年度所得稅低估數	105,505	27,972
最低稅負制之所得稅影響數	-	31
遞延所得稅資產及負債淨變動數	153,584	129,523
虧損扣抵之所得稅影響數	-	(80,910)
出售土地之增值稅	129,638	-
未分配盈餘加徵	46,659	78,984
稅率改變之影響	14,431	-
證券交易所停徵影響數	(26,941)	-
所得稅費用	<u>\$ 959,661</u>	<u>\$ 516,468</u>

註：適用稅率之基礎係按相關國家所得適用之稅率計算。

3. 因暫時性差異及投資抵減而產生之各遞延所得稅資產及負債金額如下：

	107年度			
	1月1日	認列 於損益	認列於其 他綜合淨利	12月31日
遞延所得稅資產：				
-暫時性差異：				
存貨跌價損失	\$ 29,365	\$ 40,081	\$ -	\$ 69,446
呆帳損失超限	2,128	375	-	2,503
處分設備未實現利益	17,711	(5,654)	-	12,057
應計退休金負債	39,203	(29,793)	-	9,410
虧損扣抵	49,389	(49,389)	-	-
未實現兌換損失	2,649	(2,268)	-	381
	<u>140,445</u>	<u>(46,648)</u>	<u>-</u>	<u>93,797</u>
-遞延所得稅負債：				
金融資產評價利益	(641)	641	-	-
採權益法認列之投資利益	(170,157)	(114,136)	-	(284,293)
其他	-	(7,872)	-	(7,872)
	<u>(170,798)</u>	<u>(121,367)</u>	<u>-</u>	<u>(292,165)</u>
	<u>(\$ 30,353)</u>	<u>(\$ 168,015)</u>	<u>\$ -</u>	<u>(\$ 198,368)</u>

106年度

	1月1日	認列 於損益	認列於其 他綜合淨利	12月31日
遞延所得稅資產：				
-暫時性差異：				
存貨跌價損失	\$ 26,647	\$ 2,718	\$ -	\$ 29,365
呆帳損失超限	2,084	44	-	2,128
處分設備未實現利益	17,507	204	-	17,711
應計退休金負債	97,622	(58,419)	-	39,203
虧損扣抵	118,938	(69,549)	-	49,389
未實現兌換損失	-	2,649	-	2,649
金融資產評價損失	4	(4)	-	-
	<u>262,802</u>	<u>(122,357)</u>	<u>-</u>	<u>140,445</u>
-遞延所得稅負債：				
金融資產評價利益	-	(641)	-	(641)
未實現兌換利益	(7,031)	7,031	-	-
採權益法認列之投 資利益	(156,601)	(13,556)	-	(170,157)
	<u>(163,632)</u>	<u>(7,166)</u>	<u>-</u>	<u>(170,798)</u>
	<u>\$ 99,170</u>	<u>(\$ 129,523)</u>	<u>\$ -</u>	<u>(\$ 30,353)</u>

4. 本公司、福懋科技股份有限公司及宏懋開發股份有限公司之營利事業所得稅經稅捐稽徵機關分別核定至民國 105 年度、105 年度及 105 年度。
5. 台灣所得稅法修正案於民國 107 年 2 月 7 日公布生效，營利事業所得稅之稅率自 17%調增至 20%，此修正自民國 107 年度開始適用。本集團已就此稅率變動評估相關之所得稅影響。
6. 福懋興業(中山)有限公司、福懋興業(常熟)有限公司及廈門象嶼福懋進出口貿易有限公司自民國 96 年 1 月 1 日起，就其中華人民共和國境內、境外來源所得按 25%繳納企業所得稅。另福懋興業(中山)有限公司經廣東省政府核定為高新技術企業，自民國 107 年度起 3 年適用 15%稅率繳納企業所得稅。
7. 福懋越南責任有限公司獲越南政府核准營業年度(民國 82 年 12 月)起前 15 年所得稅稅率為 10%；之後每年度為 20%，並自有營業淨利起四年免稅，之後四年減半課稅。
8. 福懋同奈責任有限公司獲越南政府核准營業年度(民國 95 年 10 月)起前 12 年所得稅稅率為 15%；之後每年度為 20%，並自有營業淨利起 3 年免稅，之後 4 至 10 年所得稅稅率 15%或 20%優惠減免 50%。
9. 福懋瑞業(香港)有限公司及福懋興業(香港)有限公司係依當地所得稅法課徵所得稅，適用之所得稅率為 16.5%。

(二十六) 每股盈餘

1. 基本每股盈餘

基本每股盈餘係以歸屬於本集團母公司普通股權益持有人之損益，除以當期流通在外普通股加權平均股數計算。

	107年度				
	金額		加權平均流通 在外股數(仟股)	每股盈餘(元)	
	稅前	稅後		稅前	稅後
繼續營業單位淨利	\$ 6,280,361	\$ 5,320,700	<u>1,682,385</u>	\$ 3.73	\$ 3.17
歸屬於非控制權益	(1,024,599)	(583,294)		(0.61)	(0.35)
歸屬於母公司業主	<u>\$ 5,255,762</u>	<u>\$ 4,737,406</u>		<u>\$ 3.12</u>	<u>\$ 2.82</u>

	106年度				
	金額		加權平均流通 在外股數(仟股)	每股盈餘(元)	
	稅前	稅後		稅前	稅後
繼續營業單位淨利	\$ 5,276,484	\$ 4,760,016	<u>1,682,339</u>	\$ 3.13	\$ 2.83
歸屬於非控制權益	(793,064)	(480,145)		(0.47)	(0.29)
歸屬於母公司業主	<u>\$ 4,483,420</u>	<u>\$ 4,279,871</u>		<u>\$ 2.66</u>	<u>\$ 2.54</u>

假設宏懋開發股份有限公司對本公司股票之投資不視為庫藏股票之擬制資料：

	107年度				
	金額		流通在外 股數(仟股)	每股盈餘(元)	
	稅前	稅後		稅前	稅後
繼續營業單位淨利	\$ 6,280,361	\$ 5,320,700	<u>1,684,665</u>	\$ 3.73	\$ 3.16
歸屬於非控制權益	(1,024,599)	(583,294)		(0.61)	(0.35)
歸屬於母公司業主	<u>\$ 5,255,762</u>	<u>\$ 4,737,406</u>		<u>\$ 3.12</u>	<u>\$ 2.81</u>

	106年度				
	金額		流通在外 股數(仟股)	每股盈餘(元)	
	稅前	稅後		稅前	稅後
繼續營業單位淨利	\$ 5,276,484	\$ 4,760,016	<u>1,684,665</u>	\$ 3.13	\$ 2.83
歸屬於非控制權益	(793,064)	(480,145)		(0.47)	(0.29)
歸屬於母公司業主	<u>\$ 4,483,420</u>	<u>\$ 4,279,871</u>		<u>\$ 2.66</u>	<u>\$ 2.54</u>

2. 員工酬勞若採發放股票之方式，對本集團民國 107 年度及 106 年度稀釋每股盈餘無重大影響。

(二十七) 現金流量補充資訊

僅有部分現金支付之投資活動：

	<u>107年度</u>	<u>106年度</u>
購置不動產、廠房及設備	\$ 4,539,674	\$ 2,889,317
加：期初應付設備款	86,955	43,229
減：期末應付設備款	(62,814)	(86,955)
本期支付現金	<u>\$ 4,563,815</u>	<u>\$ 2,845,591</u>

(二十八) 來自籌資活動之負債之變動

本集團民國 107 年度來自籌資活動負債之變動，短期借款、應付短期票
 券、長期借款及匯率變動之影響金額，分別為 \$ 832,848、(\$1,299,806)、
 (\$3,033,083)及 \$3,211，請參閱現金流量表。

七、關係人交易

(一) 母公司與最終控制者

本公司由台灣化學纖維股份有限公司（在中華民國註冊成立）控制，其擁有
 本公司 37.4%股份。本公司之最終母公司及最終控制者皆為台灣化學纖維股
 份有限公司。

(二) 關係人之名稱及關係

<u>關係人名稱</u>	<u>與本集團之關係</u>
台灣化學纖維股份有限公司	最終母公司
廣越企業股份有限公司	關聯企業
台灣興業責任有限公司	關聯企業
台塑生醫科技股份有限公司	其他關係人
德亞樹脂股份有限公司	其他關係人
台塑石化股份有限公司	其他關係人
台朔重工股份有限公司	其他關係人
台塑網科技股份有限公司	其他關係人
台灣塑膠工業股份有限公司	其他關係人
台塑汽車貨運股份有限公司	其他關係人
台塑旭彈性纖維股份有限公司	其他關係人
南亞科技股份有限公司	其他關係人
南亞塑膠工業股份有限公司	其他關係人
南亞電路板股份有限公司	其他關係人
南亞光電股份有限公司	其他關係人
裕毛屋企業股份有限公司	其他關係人
鼎大股份有限公司	其他關係人
鼎鐘股份有限公司	其他關係人
株式會社裕源	其他關係人
長庚生物科技股份有限公司	其他關係人
南亞加工絲(昆山)有限公司	其他關係人
南亞塑膠工業(廣州)有限公司	其他關係人
南亞科技股份有限公司	其他關係人

關係人名稱	與本集團之關係
南亞電路板(昆山)有限公司	其他關係人
廣越越南責任有限公司	其他關係人
裕源紡織股份有限公司	其他關係人
裕懋興業股份有限公司	其他關係人
補丁科技股份有限公司(註)	其他關係人
鼎祐興業股份有限公司	其他關係人
嘉興廣越服裝有限公司	其他關係人
Formus HA TINH(CAYMAN) LIMITED	其他關係人

註：因南亞科技股份有限公司將所持有之該公司全數股份出售予非關係人，故自民國 107 年 2 月起非本集團之關係人。

(三) 與關係人間之重大交易事項

1. 營業收入

	107年度	106年度
商品銷售：		
—最終母公司	\$ 565	\$ 17,705
—關聯企業	393,650	372,424
—其他關係人		
南亞科技股份有限公司	6,161,227	5,295,339
其他	979,189	838,163
	<u>\$ 7,534,631</u>	<u>\$ 6,523,631</u>

商品銷售之交易價格與收款條件與非關係人並無重大差異。

2. 進貨

	107年度	106年度
商品購買：		
—最終母公司	\$ 2,432,999	\$ 2,021,526
—關聯企業	897,996	860,117
—其他關係人		
台塑石化股份有限公司	10,916,187	9,606,981
其他	1,787,121	1,756,387
	<u>\$ 16,034,303</u>	<u>\$ 14,245,011</u>

商品係按一般商業條款和條件向其他關係人及最終母公司購買，付款條件與進貨價格與一般廠商無顯著差異。

3. 應收關係人款項

	<u>107年12月31日</u>	<u>106年12月31日</u>
應收票據及帳款：		
— 最終母公司	\$ 98	\$ 75
— 關聯企業	41,091	50,477
— 其他關係人		
南亞科技股份有限公司	1,006,359	953,005
其他	<u>185,309</u>	<u>177,765</u>
	1,232,857	1,181,322
其他應收款-股利		
— 關聯企業		
台灣興業責任有限公司	-	90,347
	<u>\$ 1,232,857</u>	<u>\$ 1,271,669</u>

應收關係人款項主要來自銷貨及現金股利，銷貨交易之款項於銷售日後45~120天到期。該應收款項並無抵押及附息。應收關係人款項並未提列負債準備。

4. 應付票據及帳款

	<u>107年12月31日</u>	<u>106年12月31日</u>
應付票據及帳款：		
— 最終母公司	\$ 693,798	\$ 573,447
— 關聯企業	46,854	118,943
— 其他關係人		
台塑石化股份有限公司	397,563	542,953
其他	<u>193,626</u>	<u>152,186</u>
	<u>\$ 1,331,841</u>	<u>\$ 1,387,529</u>

應付關係人款項主要來自進貨交易，並在購貨日後15~60天到期。該應付款項並無附息。

5. 財產交易

(1) 處分不動產、廠房及設備

	<u>107年度</u>		<u>106年度</u>	
	<u>處分價款</u>	<u>處分(損)益</u>	<u>處分價款</u>	<u>處分(損)益</u>
其他關係人	<u>\$ 24,967</u>	<u>\$ -</u>	<u>\$ 390</u>	<u>\$ -</u>

(2)取得金融資產

			107年度	
	帳列項目	交易股數	交易標的	取得價款
其他 關係人	透過其他綜合損益 按公允價值衡量之 金融資產-非流動	19,000,970	Formosa Ha Tinh(Cayman) Limited股權	\$ 566,417
			106年度	
	帳列項目	交易股數	交易標的	取得價款
其他 關係人	以成本衡量之金融 資產-非流動	19,000,970	Formosa Ha Tinh(Cayman) Limited股權	\$ 587,072
其他 關係人	以成本衡量之金融 資產-非流動	600	FG INC股權	198,066
				\$ 785,138

(3)處分金融資產

			107年度		
	帳列項目	交易股數 (仟股)	交易標的	處分價款	處分(損)益
其他 關係人	採用權益 法之投資	84,022	福懋科技股份 有限公司股權	\$3,039,857	註

註：處分損益轉列資本公積(含屬非控制權益部分)金額為\$980,948。

6. 其他

福懋同奈責任有限公司(以下簡稱「福懋同奈」)受關係人台灣興業責任有限公司(以下簡稱「台灣興業」)委託，對越南仁澤三工業區提供管理服務工作，雙方每年簽訂服務委託契約書，依約福懋同奈主要進行該工業區之可供出租土地業之經營管理，發電廠水、電、蒸汽與其他公用流體售予招商承租商之抄錶、收費、維修及各項公共設施等服務收入。依該約福懋同奈可收取服務費用如下：

- A. 土地出租費：依台灣興業收取土地出租租金收入之 3%計收。
- B. 公用流體服務費：依台灣興業每月銷售予招商區承租廠商電力金額之 3%計收。
- C. 管理費：依台灣興業向招商區承租廠商收取之管理費，全額支付予本公司及子公司。

福懋同奈因上述委任服務業務提供，民國 107 年度及 106 年度認列招商服務收入分別為\$34,274 及\$30,947。截至民國 107 年及 106 年 12 月 31 日為止，尚未收取之款項分別為\$3,241 及\$2,877，表列「其他應收款」項下。

其於上述土地承租乙事，截至民國 107 年及 106 年 12 月 31 日止，福懋同奈需向關係人台灣興業支付招商管理費、水電費等性質之費用分別為\$37,745 及\$23,285，表列「其他應付款」項下。

(四) 主要管理階層薪酬資訊

	<u>107年度</u>	<u>106年度</u>
薪資及其他短期員工福利	\$ 48,895	\$ 40,055
退職後福利	105	1,047
	<u>\$ 49,000</u>	<u>\$ 41,102</u>

八、質押之資產

本集團之資產提供擔保明細如下：

<u>資產項目</u>	<u>帳面價值</u>		<u>擔保用途</u>
	<u>107年12月31日</u>	<u>106年12月31日</u>	
不動產、廠房及設備	\$ 137,962	\$ 138,662	短期借款擔保
存貨(待出售土地)	21,264	21,264	短期借款擔保
	<u>\$ 159,226</u>	<u>\$ 159,926</u>	

(以下空白)

九、重大或有負債及未認列之合約承諾

(一) 福懋科技股份有限公司對接受委託各型積體電路之構裝測試之加工品，負有保管責任且如有遺失則須賠償，截至民國 107 年 12 月 31 日止，保管之數量如下述：

		107年12月31日						
1. 在製品	數量	市價	數量	市價	數量	市價	數量	市價
	(單位：PC)	(每顆)	(單位：片)	(每片)	(單位：條)	(每條)	(單位：支)	(每支)
LED	3,783,906	NTD 0.017~0.907	-	-	-	-	-	-
FBGA	42,170,784	USD 1.5~14.5	-	-	-	-	-	-
TSOP	4,170,289	USD 0.2~0.8	-	-	-	-	-	-
LED封裝	3,421,959	USD 0.39~11.94	-	-	-	-	347	NTD 27.4~570.5
模組	876,526	USD 0.2~14.5	-	-	44,692	USD 26~325.57	-	-
MICRO-SD	2,000	USD 1.598~5.99	-	-	-	-	-	-
其他	2,716	USD 1.65~4.8	1,360	USD 1,600	-	-	-	-
	<u>54,428,180</u>		<u>1,360</u>		<u>44,692</u>		<u>347</u>	
2. 製成品	數量	市價	數量	市價	數量	市價	數量	市價
	(單位：PC)	(每顆)	(單位：片)	(每片)	(單位：條)	(每條)	(單位：支)	(每支)
LED	1,946,251	NTD 0.017~0.907	-	-	-	-	-	-
FBGA	141,863,355	USD 1.5~14.5	-	-	-	-	-	-
TSOP	6,704,834	USD 0.2~0.8	-	-	-	-	-	-
LED封裝	7,364,440	USD 0.39~11.94	-	-	-	-	1,674	NTD 27.4~570.5
模組	597,778	USD 0.2~14.5	-	-	26,335	USD 26~325.57	-	-
MICRO-SD	230	USD 1.598~5.99	-	-	-	-	-	-
其他	5,402	USD 1.65~4.8	22	USD 1,600	-	-	-	-
	<u>158,482,290</u>		<u>22</u>		<u>26,335</u>		<u>1,674</u>	

(二)本集團以營業租賃方式承租加油站土地及營業場所，於未來尚應支付之租金如下：

	107年12月31日	106年12月31日
不超過1年	\$ 133,799	\$ 124,729
超過1年但不超過5年	398,418	352,236
超過5年	327,310	280,489
	<u>\$ 859,527</u>	<u>\$ 757,454</u>

(三)截至民國 107 年 12 月 31 日止，本集團為進口原料及設備向銀行開立而未使用之信用狀金額如下：

幣別	金額(仟元)
美金	\$ 2,225
日幣	2,109,474
歐元	904

(四)背書保證情形

截至民國 107 年 12 月 31 日止，本集團為協助以下公司取得借款額度，分別對以下公司之背書保證金額如下：

公司名稱	107年12月31日
福懋興業(中山)有限公司	\$ 1,013,595
福懋越南責任有限公司	1,535,750
福懋興業(常熟)有限公司	1,689,325
福懋同奈責任有限公司	4,668,680
Formosa HA TINH (CAYMAN) LIMITED	7,125,084
眾懋國際有限公司	3,000

十、重大之災害損失

無。

十一、重大之期後事項

(一)本公司民國 108 年 3 月 15 日經董事會提議之民國 107 年度盈餘分派案請詳附註六(十七)6.之說明。

(二)本公司於民國 108 年 3 月 15 日經董事會決議通過依原持股比例 3%增加投資 FG INC. 美金 4,500 仟元，增資後本公司對 FG INC. 累計投資總額為美金 11,000 仟元。

十二、其他

(一)資本管理

本集團之資本管理目標，係為保障集團能繼續經營，維持最佳資本結構以降低資金成本，並為股東提供報酬。為了維持或調整資本結構，本集團可能會調整支付予股東之股利金額、退還資本予股東、發行新股或出售資產以降低

債務。本集團利用負債資本比率以監控其資本，該比率係按債務淨額除以資本總額計算。債務淨額之計算為總借款（包括合併資產負債表所列報之「流動、非流動借款及應付短期票券」）扣除現金及約當現金。資本總額之計算為合併資產負債表所列報之「權益」加上債務淨額。

本集團民國 107 年 12 月 31 日之策略維持與民國 106 年 12 月 31 日相同，民國 107 年及 106 年 12 月 31 日，本集團之負債資本比率如下：

	<u>107年12月31日</u>	<u>106年12月31日</u>
總借款	\$ 11,830,738	\$ 15,327,567
減：現金及約當現金	(3,391,896)	(4,942,919)
債務淨額	8,438,842	10,384,648
總權益	<u>74,968,690</u>	<u>73,182,570</u>
總資本	<u>\$ 83,407,532</u>	<u>\$ 83,567,218</u>
負債資本比率	<u>10%</u>	<u>12%</u>

(二) 金融工具

1. 金融工具之種類

	<u>107年12月31日</u>	<u>106年12月31日</u>
<u>金融資產</u>		
透過損益按公允價值衡量之金融資產	\$ 479,490	630,396
透過其他綜合損益按公允價值衡量之金融資產	50,186,918	-
備供出售之金融資產	-	47,643,427
以成本衡量之金融資產	-	5,786,870
按攤銷後成本衡量之金融資產	<u>9,178,343</u>	<u>10,305,327</u>
	<u>\$ 59,844,751</u>	<u>\$ 64,366,020</u>
<u>金融負債</u>		
透過損益按公允價值衡量之金融負債	\$ 774	-
按攤銷後成本衡量之金融負債	<u>16,676,253</u>	<u>20,172,291</u>
	<u>\$ 16,677,027</u>	<u>\$ 20,172,291</u>

註：按攤銷後成本衡量之金融資產包含現金、應收帳款及票據、其他應收款；按攤銷後成本衡量之金融負債包含短期借款、應付短期票券、應付帳款及票據、其他應付款、長期借款。

2. 風險管理政策

- (1) 本集團日常營運受多項財務風險之影響，包含市場風險（包括匯率風險、利率風險、及價格風險）、信用風險及流動性風險。本集團整體風險管理政策著重於金融市場的不可預測事項，並尋求可降低對本集團財務狀況及財務績效之潛在不利影響。
- (2) 風險管理工作由本集團財務部按照董事會核准之政策執行。本集團財務部透過與集團營運單位密切合作，負責辨認、評估與規避財務風險。董事會對整體風險管理訂有書面原則，亦對特定範圍與事項提供書面

政策，例如匯率風險、利率風險、信用風險、衍生與非衍生金融工具之使用，以及剩餘流動資金之投資。

3. 重大財務風險之性質及程度

(1) 市場風險

匯率風險

A. 本集團從事之業務涉及若干非功能性貨幣，故受匯率波動之影響，具重大匯率波動影響以外幣資產及負債資訊如下：

107年12月31日			
	外幣(仟元)	匯率	帳面金額 (新台幣)
<u>金融資產</u>			
<u>貨幣性項目</u>			
美金：新台幣	\$ 117,372	30.73	\$ 3,606,842
日幣：新台幣	412,840	0.28	115,595
<u>非貨幣性項目</u>			
越盾：新台幣	4,723,641,239	0.0013	6,140,734
港幣：新台幣	289,967	3.93	1,139,570
人民幣：新台幣	439,400	4.48	1,968,512
美金：新台幣	183,430	30.73	5,636,804
<u>金融負債</u>			
<u>貨幣性項目</u>			
美金：新台幣	3,951	30.73	121,414

106年12月31日			
	外幣(仟元)	匯率	帳面金額 (新台幣)
<u>金融資產</u>			
<u>貨幣性項目</u>			
美金：新台幣	\$ 105,965	29.85	\$ 3,163,055
美金：人民幣	5,856	6.53	174,802
日幣：新台幣	443,701	0.26	115,362
<u>非貨幣性項目</u>			
越盾：新台幣	4,545,840,640	0.0013	5,909,593
港幣：新台幣	287,387	3.82	1,097,818
人民幣：新台幣	406,178	4.57	1,856,233
美金：新台幣	190,780	29.85	5,694,783
<u>金融負債</u>			
<u>貨幣性項目</u>			
美金：新台幣	3,819	29.85	113,997
美金：人民幣	21,882	6.53	653,178

B. 本集團貨幣性項目因匯率波動具重大影響之全部兌換利益(損失)(含已實現及未實現)民國 107 年及 106 年度彙總金額分別為 \$71,102 及 (\$138,690)。

C. 本集團因重大匯率波動影響之外幣市場風險分析如下：

107年度			
敏感度分析			
	變動幅度	影響損益	影響其他綜合損益
<u>金融資產</u>			
<u>貨幣性項目</u>			
美金：新台幣	1%	\$ 36,068	\$ -
日幣：新台幣	1%	1,156	-
<u>非貨幣性項目</u>			
越盾：新台幣	1%	-	61,407
港幣：新台幣	1%	-	11,396
人民幣：新台幣	1%	-	19,685
美金：新台幣	1%	-	56,368
<u>金融負債</u>			
<u>貨幣性項目</u>			
美金：新台幣	1%	1,214	-
106年度			
敏感度分析			
	變動幅度	影響損益	影響其他綜合損益
<u>金融資產</u>			
<u>貨幣性項目</u>			
美金：新台幣	1%	\$ 31,631	\$ -
美金：人民幣	1%	1,748	-
日幣：新台幣	1%	1,154	-
<u>非貨幣性項目</u>			
越盾：新台幣	1%	-	59,096
港幣：新台幣	1%	-	10,978
人民幣：新台幣	1%	-	18,562
美金：新台幣	1%	-	56,948
<u>金融負債</u>			
<u>貨幣性項目</u>			
美金：新台幣	1%	1,140	-
美金：人民幣	1%	6,532	-

價格風險

- A. 本集團暴露於價格風險的權益工具，係所持有帳列於透過損益按公允價值衡量之金融資產、透過其他綜合損益按公允價值衡量之金融資產及備供出售之金融資產。為管理權益工具投資之價格風險，本集團將其投資組合分散，其分散之方式係根據本集團設定之限額進行。
- B. 本集團主要投資於國內公司發行之權益工具、開放型基金及受益憑證，此等權益工具之價格會因該投資標的未來價值之不確定性而受影響。若該等權益工具價格上升或下跌 1%，而其他所有因素維持不變之情況下，民國 107 年及 106 年度之稅後淨利因來自透過損益按

公允價值衡量之權益工具之利益或損失將分別增加或減少\$3,830及\$5,232；對其他綜合損益因分類為透過其他綜合損益按公允價值衡量之權益投資及備供出售之權益投資之利益或損失分別增加或減少\$501,869及\$476,434。

現金流量及公允價值利率風險

- A. 本集團之利率風險主要來自按浮動利率發行之長期借款，使集團暴露於現金流量利率風險。於民國107年及106年度，本集團按浮動利率發行之借款主要為新台幣及美元計價。
- B. 本集團之借款係採攤銷後成本衡量，依據合約約定每年利率會重新訂價，因此本集團暴露於未來市場利率變動之風險。
- C. 當新台幣借款利率上升或下跌1%，而其他所有因素維持不變之情況下，民國107年及106年度之稅後淨利將分別減少或增加\$63,200及\$151,060，主要係因浮動利率借款導致利息費用隨之變動所致。
- D. 當美元借款利率上升或下跌1%，而其他所有因素維持不變之情況下，民國107年及106年度之稅後淨利將分別減少或增加\$978及\$2,269，主要係因浮動利率借款導致利息費用隨之變動所致。

(2) 信用風險

- A. 本集團之信用風險係因客戶或金融工具之交易對手無法履行合約義務而導致本集團財務損失之風險，主要來自交易對手無法清償按收款條件支付之應收帳款。
- B. 本集團係以集團角度建立信用風險之管理。對於往來之銀行及金融機構，設定僅有信評等級良好之機構，始可被接納為交易對象。依內部明定之授信政策，集團內各營運個體與每一新客戶於訂定付款及提出交貨之條款與條件前，須對其進行管理及信用風險分析。內部風險控管係透過考慮其財務狀況、過往經驗及其他因素，以評估客戶之信用品質。個別風險之限額係董事會依內部或外部之評等而制訂，並定期監控信用額度之使用。
- C. 本集團採用IFRS9提供以下之前提假設，作為判斷自原始認列後金融工具之信用風險是否有顯著增加之依據：
當合約款項按約定之支付條款逾期超過30天，視為金融資產自原始認列後信用風險已顯著增加。
- D. 本集團採用IFRS9提供前提假設，當合約款項按約定之支付條款逾期超過90天，除部分款項經追索或協調仍可收回外，餘視為已發生違約。
- E. 本集團按產品類型及客戶類型之特性將對客戶之應收帳款及合約資產分組，採用簡化作法以準備矩陣為基礎估計預期信用損失。
- F. 本集團經追索程序後，對無法合理預期可回收金融資產之金額予以沖銷，惟本集團仍會持續進行追索之法律程序以保全債權之權利。

G. 本集團納入國家發展委員會景氣指標對未來前瞻性之考量調整按特定期間歷史及現時資訊所建立之損失率，以估計應收票據、帳款及合約資產之備抵損失，民國 107 年 12 月 31 日之準備矩陣如下：

	未逾期	逾期30天內	逾期90天內	逾期90天以上	合計
<u>107年12月31日</u>					
預期損失率	1%	9%	47%	75%	
帳面價值總額	\$ 4,092,982	\$ 154,591	\$ 45,066	\$ 5,182	\$ 4,297,821
備抵損失	31,694	14,088	21,367	3,884	71,033

H. 本集團採簡化作法之應收票據、帳款及合約資產備抵損失變動表如下：

	107年度		
	應收票據	應收帳款	合約資產
1月1日	\$ -	(\$ 76,521)	\$ -
減損損失迴轉	-	\$ 5,090	\$ -
匯率影響數	-	398	-
12月31日	\$ -	(\$ 71,033)	\$ -

(3) 流動性風險

A. 現金流量預測是由集團內各營運個體執行，並由集團財務部予以彙總。集團財務部監控集團流動資金需求之預測，確保其有足夠資金得以支應營運需要，並在任何時候維持足夠之未支用的借款承諾額度。此等預測考量公集團之債務融資計畫、債務條款遵循及符合內部資產負債表之財務比率目標。

B. 各營運個體所持有之剩餘現金，在超過營運資金之管理所需時，將轉撥回公司財務部。集團財務部則將剩餘資金投資於付息之活期及支票存款、定期存款、商業本票及有價證券，其所選擇之工具具有適當之到期日或足夠流動性，以因應上述預測並提供充足之調度水位。民國 107 年及 106 年 12 月 31 日，本集團持有貨幣市場部位分別為 \$53,902,282 及 \$58,871,700，預期可即時產生現金流量以管理流動性風險。

C. 下表係本集團之非衍生金融負債及以淨額或總額交割之衍生金融負債，按相關到期日予以分組，非衍生金融負債係依據資產負債表日至合約到期日之剩餘期間進行分析；衍生金融負債係依據資產負債表日至預期到期日之剩餘期間進行分析。

非衍生金融負債：

長期借款(包含一年或一營業週期內到期)	1年內	1至2年內	2至5年內
107年12月31日	\$ 169,901	\$ 7,761,150	\$ 261,149
106年12月31日	138,499	7,564,884	3,518,688

除上列所述外，本集團之非衍生金融負債均於未來一年內到期。

(4) 本集團並不預期到期日分析之現金流量發生時點會顯著提早，或實際金額會有顯著不同。

(三)公允價值資訊

1. 為衡量金融及非金融工具之公允價值所採用評價技術之各等級定義如下：

第一等級：企業於衡量日可取得之相同資產或負債於活絡市場之報價(未經調整)。活絡市場係指有充分頻率及數量之資產或負債交易發生，以在持續基礎上提供定價資訊之市場。本集團投資之上市櫃股票投資及受益憑證之公允價值皆屬之。

第二等級：資產或負債直接或間接之可觀察輸入值，但包括於第一等級之報價者除外。本集團投資之部分非上市櫃股票投資及大部分衍生工具之公允價值均屬之。

第三等級：資產或負債之不可觀察輸入值。本集團投資之無活絡市場之權益工具投資均屬之。

2. 非以公允價值衡量之金融工具

包括現金及約當現金、應收票據(含關係人)、應收帳款(含關係人)、其他應收款、短期借款、應付短期票券、應付票據(含關係人)、應付帳款(含關係人)、其他應付款及長期借款(含一年或一營業週期內到期之長期借款)之帳面金額係公允價值之合理近似值。

3. 以公允價值衡量之金融及非金融工具，本集團依資產及負債之性質、特性及風險及公允價值等級之基礎分類，相關資訊如下：

(1) 本集團依資產及負債之性質分類，相關資訊如下：

107年12月31日	第一等級	第二等級	第三等級	合計
資產				
<u>重複性公允價值</u>				
透過損益按公允價值衡量之金融資產				
受益憑證	\$ 479,490	\$ -	\$ -	\$ 479,490
透過其他綜合損益按公允價值衡量之金融資產				
權益證券	<u>43,914,680</u>	<u>403,500</u>	<u>5,868,738</u>	<u>50,186,918</u>
	<u>\$ 44,394,170</u>	<u>\$ 403,500</u>	<u>\$ 5,868,738</u>	<u>\$ 50,666,408</u>
負債				
<u>重複性公允價值</u>				
透過損益按公允價值衡量之金融負債				
遠期外匯合約	<u>\$ -</u>	<u>\$ 774</u>	<u>\$ -</u>	<u>\$ 774</u>

106年12月31日	第一等級	第二等級	第三等級	合計
資產				
重復性公允價值				
透過損益按公允價值衡				
量之金融資產				
遠期外匯合約	\$ -	\$ 398	\$ -	\$ 398
受益憑證	629,998	-	-	629,998
備供出售金融資產				
權益證券	47,023,027	620,400	-	47,643,427
	<u>\$ 47,653,025</u>	<u>\$ 620,798</u>	<u>\$ -</u>	<u>\$ 48,273,823</u>

(2)本集團用以衡量公允價值所使用之方法及假設說明如下：

A. 本集團採用市場報價作為公允價輸入值(即第一等級)者，依工具之特性分列如下：

	上市(櫃)公司股票	開放型基金
市場報價	收盤價	淨值
B. 除上述有活絡市場之金融工具外，其餘金融工具之公允價值係以評價技術或參考交易對手報價取得。透過評價技術所取得之公允價值可參照其他實質上條件及特性相似之金融工具之現時公允價值或以其他評價技術，包括以合併資產負債表日可取得之市場資訊運用模型計算而得。		
C. 衍生金融工具之評價係根據廣為市場使用者所接受之評價模型，例如折現法。遠期外匯合約通常係根據目前之遠期匯率評價。		
D. 本集團將信用風險評價調整納入金融工具及非金融工具公允價值計算考量，以分別反映交易對手信用風險及本集團信用品質。		

4. 民國 107 年及 106 年度無第一等級與第二等級間之任何移轉。

5. 下表列示民國 107 年度第三等級之變動：

	107年度
	非衍生權益工具
1月1日	\$ 5,786,870
追溯調整及追溯重編之影響數	65,372
1月1日重編後	5,852,242
本期購買	566,417
認列於其他綜合損益之利益或損失	
帳列透過其他綜合損益按公允價值	
衡量之權益工具投資未實現評價	
損益	(724,632)
匯率影響數	174,711
12月31日	<u>\$ 5,868,738</u>

民國 106 年度無第三等級之變動。

6. 民國 107 年及 106 年度無自第三等級轉入及轉出之情形。

7. 本集團對於公允價值歸類於第三等級之評價流程係由財會部門負責進行金融工具之獨立公允價值驗證，藉獨立來源資料使評價結果貼近市場狀

態、確認資料來源係獨立、可靠、與其他資源一致以及代表可執行價格，並定期校準評價模型、更新評價模型所需輸入值及資料及其他任何必要之公允價值調整，以確保評價結果係屬合理。

另財會部門亦訂定金融工具公允價值評價政策、評價程序及確認符合相關國際財務報導準則之規定。相關評價結果每月呈報至財會主管，由財會主管負責評價過程之管理及複核。

8. 有關屬第三等級公允價值衡量項目所使用評價模型之重大不可觀察輸入值之量化資訊及重大不可觀察輸入值變動之敏感度分析說明如下：

	107年12月31日		重大不可觀察	輸入值與
	公允價值	評價技術	輸入值	公允價值關係
非衍生權益工具：				
非上市上櫃公司股票	\$ 344,372	可類比上市上櫃公司法	本益比乘數、本淨比乘數、企業價值對稅前息前折舊攤提前利益比乘數、缺乏市場流通性折價	乘數愈高，公允價值愈高； 缺乏市場流通性折價愈高，公允價值愈低
	5,524,366	淨資產價值法	不適用	不適用

民國 106 年 12 月 31 日無第三等級公允價值之金融工具。

9. 本集團經審慎評估選擇採用之評價模型及評價參數，惟當使用不同之評價模型或評價參數可能導致評價之結果不同。針對分類為第三等級之金融資產及金融負債，若評價參數變動，則對其他綜合損益之影響如下：

	輸入值	變動	107年12月31日	
			有利變動	不利變動
金融資產			認列於其他綜合損益	
權益工具	本益比乘數、本淨比乘數、企業價值對稅前息前折舊攤提前利益比乘數、缺乏市場流通性折價	±1%	\$ 3,444	\$ 3,444

民國 106 年 12 月 31 日無第三等級公允價值金融工具對其他綜合損益之影響。

(四) 初次適用國際財務報導準則第 9 號之影響及民國 106 年度適用國際會計準則 39 號之資訊

1. 民國 106 年度所採用之重大會計政策說明如下：

(1) 透過損益按公允價值衡量之金融資產

- A. 係指持有供交易之金融資產或原始認列時被指定為透過損益按公允價值衡量之金融資產。金融資產若在取得時主要係為短期內出售，則分類為持有供交易之金融資產。衍生工具除依避險會計被指

定為避險項目外，均分類為持有供交易之金融資產。

- B. 本集團對於符合交易慣例之透過損益按公允價值衡量之金融資產係採用交割日會計。
- C. 於原始認列時按公允價值衡量，相關交易成本則認列為當期損益。後續按公允價值衡量，其公允價值之變動認列於當期損益。

(2) 備供出售金融資產

- A. 係指定為備供出售或未被分類為任何其他類別之非衍生金融資產。
- B. 本集團對於符合交易慣例之備供出售金融資產係採用交易日會計。
- C. 於原始認列時按其公允價值加計交易成本衡量，續後按公允價值衡量，其公允價值之變動認列於其他綜合損益。對於持有無活絡市場公開報價之權益工具投資，或與此種無活絡市場公開報價權益工具連結且須以交付該等權益工具交割之衍生工具，當其公允價值無法可靠衡量時，本集團將其列報為「以成本衡量之金融資產」。

(3) 放款及應收款

係屬原始產生之放款及應收款，係在正常營業過程中就商品銷售或服務提供所產生之應收客戶款項。於原始認列時按公允價值衡量，後續採有效利息法按攤銷後成本扣除減損後之金額衡量。惟屬未付息之短期應收帳款，因折現影響不重大，後續以原始發票金額衡量。

(4) 金融資產減損

- A. 本集團於每一資產負債表日，評估是否已經存在減損之任何客觀證據，顯示某一或一組金融資產於原始認列後發生一項或多項事項（即「損失事項」），且該損失事項對一金融資產或一組金融資產之估計未來現金流量具有能可靠估計之影響。
- B. 本集團用以決定是否存在減損損失之客觀證據的政策如下：
 - (A) 發行人或債務人之重大財務困難；
 - (B) 違約，諸如利息或本金支付之延滯或不償付；
 - (C) 本集團因與債務人財務困難相關之經濟或法律理由，給予債務人原不可能考量之讓步；
 - (D) 債務人將進入破產或其他財務重整之可能性大增；
 - (E) 由於財務困難而使該金融資產之活絡市場消失；
 - (F) 可觀察到之資料顯示，一組金融資產之估計未來現金流量於該等資產原始認列後發生可衡量之減少，雖然該減少尚無法認定係屬該組中之某個別金融資產，該等資料包括該組金融資產之債務人償付狀況之不利變化，或與該組金融資產中資產違約有關之全國性或區域性經濟情況；
 - (G) 發行人所處營運之技術、市場、經濟或法令環境中所發生具不利影響之重大改變之資訊，且該證據顯示可能無法收回該權益投資之投資成本；或
 - (H) 權益工具投資之公允價值大幅或持久性下跌至低於成本。
- C. 本集團經評估當已存在減損之客觀證據，且已發生減損損失時，按以下各類別處理：
 - (A) 以攤銷後成本衡量之金融資產
係以該資產帳面金額與估計未來現金流量按該金融資產原始有效利率折現之現值間之差額，認列減損損失於當期損益。當後續

期間減損損失金額減少，且該減少能客觀地與認列減損後發生之事項相連結，則先前認列之減損損失在未認列減損情況下於迴轉日應有之攤銷後成本之限額內於當期損益迴轉。認列及迴轉減損損失之金額係藉由備抵帳戶調整資產之帳面金額。

(B) 以成本衡量之金融資產

係以該資產帳面金額與估計未來現金流量按類似金融資產之現時市場報酬率折現之現值間之差額，認列減損損失於當期損益。此類減損損失續後不得迴轉。認列減損損失之金額係直接自資產之帳面金額調整。

(C) 備供出售金融資產

係以該資產之取得成本(減除任何已償付之本金及攤銷數)與現時公允價值間之差額，再減除該金融資產先前列入損益之減損損失，自其他綜合損益重分類至當期損益。屬權益工具投資者，其已認列於損益之減損損失不得透過當期損益迴轉。認列及迴轉減損損失之金額係藉由備抵帳戶調整資產之帳面金額。

(5) 財務保證合約

本集團簽訂之財務保證合約係指特定債務人於債務到期無法依原始或修改後之債務工具條款償還債務時，本集團必須支付特定給付以歸墊持有人所發生損失之合約。於原始認列時按交易日之公允價值調整交易成本衡量，續後按資產負債表日清償現時義務所須支出之最佳估計，與原始認列之金額減除已認列之累計攤銷的餘額，二者孰高者衡量。

2. 金融資產帳面價值自民國 106 年 12 月 31 日依據 IAS 39 編製轉換至民國 107 年 1 月 1 日依據 IFRS9 編製之調節如下：

	備供出售－ 流動		備供出售－ 非流動		影響			
	透過其他綜合損益按 公允價值衡量－流動	透過其他綜合損益按 公允價值衡量－非流動	以成本衡量	合計	保留盈餘	其他權益	非控制權益	
IAS39	\$ 3,649,141	\$ 43,994,286	\$ 5,786,870	\$ 53,430,297	\$ -	\$ -	\$ -	
轉入透過其他綜合損益按 公允價值衡量－非流動	-	5,786,870	(5,786,870)	-	-	-	-	
公允價值調整數	-	65,372	-	65,372	4,825,623	(4,760,072)	(179)	
IFRS9	\$ 3,649,141	\$ 49,846,528	\$ -	\$ 53,495,669	\$ 4,825,623	(\$ 4,760,072)	(\$ 179)	

於 IAS 39 分類為「備供出售金融資產及以成本衡量金融資產」之權益工具分別計\$47,643,427及\$5,786,870，因本集團非以交易目的所持有，因此於初次適用 IFRS 9 時，選擇將其分類為「透過其他綜合損益按公允價值衡量之金融資產（權益工具）」調增\$53,495,669；另調增保留盈餘\$4,825,623、調減其他權益\$4,760,072及非控制權益\$179。

3. 民國 106 年 12 月 31 日之重要會計項目之說明如下：

(1) 備供出售金融資產

	106年12月31日
流動項目：	
上市櫃公司股票	\$ 2,282,862
非上市櫃公司股票	100,000
備供出售金融資產評價調整	<u>1,266,279</u>
	<u>\$ 3,649,141</u>
非流動項目：	
上市櫃公司股票	\$ 11,317,003
備供出售金融資產評價調整	<u>37,437,306</u>
	48,754,309
累計減損-備供出售金融資產	(<u>4,760,023</u>)
	<u>\$ 43,994,286</u>

A. 本集團民國 106 年度公允價值變動認列於其他綜合損失之金額為 \$2,232,940。

B. 本集團民國 106 年 12 月 31 日備供出售金融資產未有提供質押之情況。

(2) 以成本衡量之金融資產

	106年12月31日
非上市櫃公司股票	<u>\$ 5,786,870</u>

A. 本集團持有之股票投資依據投資之意圖應分類為備供出售金融資產，惟因該標的非於活絡市場公開交易，且無法取得足夠之類似公司之產業資訊及被投資公司之相關財務資訊，因此無法合理可靠衡量該些標的之公允價值，因此分類為「以成本衡量之金融資產」。

B. 本集團民國 106 年 12 月 31 日以成本衡量之金融資產未有提供質押之情況。

4. 民國 106 年度之信用風險資訊說明如下：

- (1) 本集團投資之權益類金融商品，係透過集中交易市場及證券櫃檯買賣中心下單交易，或與信用良好之交易相對人往來，預期交易相對人不致發生違約，故發生信用風險之可能性不高。另以成本衡量之金融資產於投資時，已評估交易相對人信用狀況，預期不致發生違約，故發生信用風險可能性極低。
- (2) 本集團銷售產品時，已評估交易相對人之信用狀況，預期交易相對人不致發生違約，故發生信用風險之可能性極低，而最大之信用風險金額為其帳面價值。
- (3) 本公司提供借款保證承諾均依「背書保證作業程序」辦理，且僅對本公司直接控股達 50% 以上之子公司、直接或間接控股比例達 50%，且本公司有決策能力之企業及因共同投資關係由各出資股東依其持股比例對其背書保證之公司為之。由於該公司之信用狀況均能完全掌握，故未要求提供擔保品。若其均未能履約，所可能發生之信用風險為保證金額。

- (4)本集團民國 106 年度，並無超出信用額度之情事致有重大信用風險之虞，且管理階層不預期會受交易對手之不履約而產生任何重大損失。
- (5)本集團之應收帳款屬於未逾期且未減損者，依據本集團之授信標準之信用品質資訊如下：

	<u>106年12月31日</u>
群組1	\$ 3,023,454
群組2	289,231
群組3	<u>141,478</u>
	<u>\$ 3,454,163</u>

- 註：群組 1：跨國性集團客戶、品牌客戶或辦理擔保抵押之授信客戶。
 群組 2：非跨國性集團客戶、非品牌客戶或未辦理擔保抵押之授信客戶，且交易已滿兩年以上之客戶。
 群組 3：非跨國性集團客戶、非品牌客戶或未辦理擔保抵押之授信客戶，且交易未滿兩年以上之客戶。

- (6)本集團已逾期惟未減損金融資產之帳齡分析資訊如下：

	<u>106年12月31日</u>
30天內	\$ 146,964
31-90天	32,878
91-180天	3,172
181天以上	<u>7,075</u>
	<u>\$ 190,089</u>

- (7)已減損金融資產之變動分析：

A. 截至民國 106 年 12 月 31 日止，本集團已減損之應收帳款金額為 \$0。

B. 備抵呆帳變動表如下：

	<u>106年度</u>		
	<u>個別評估之減損損失</u>	<u>群組評估之減損損失</u>	<u>合計</u>
1月1日	\$ 13,443	\$ 79,909	\$ 93,352
轉列其他收入	-	(2,223)	(2,223)
因無法收回而沖銷之款項	(13,443)	-	(13,443)
匯率影響數	-	(1,165)	(1,165)
12月31日	<u>\$ -</u>	<u>\$ 76,521</u>	<u>\$ 76,521</u>

- (五)初次適用國際財務報導準則第 15 號之影響及民國 106 年度適用國際會計準則 11 號與國際會計準則 18 號之資訊

1. 民國 106 年度所採用之收入認列重大會計政策說明如下：

本集團製造並銷售各項紡織及 IC 產品，並做為油品通路商。收入係正常營業活動中對集團外顧客銷售商品已收或應收對價之公允價值，以扣除營業稅、銷貨退回、數量折扣及折讓之淨額表達。商品銷售於商品交付予買方、銷貨金額能可靠衡量且未來經濟效益很有可能流入企業時認列收入。當與所有權相關之重大風險與報酬已移轉予顧客，本集團對商品

既不持續參與管理亦未維持有效控制且顧客根據銷售合約接受商品，或有客觀證據顯示所有接受條款均已符合時，商品交付方屬發生。

2. 本集團於 106 年度適用前述會計政策所認列之收入如下：

	106年度
銷貨收入	\$ 40,409,558
勞務收入	296,106
	<u>\$ 40,705,664</u>

3. 本集團若於 107 年度繼續適用上述會計政策，對本期資產負債表及綜合損益表單行項目之影響數及說明如下：

		107年12月31日		
資產負債表項目	說明	採IFRS 15認列	採原會計政策	會計政策改變
		之餘額	認列之餘額	之影響數
合約資產		\$ 788,643	\$ -	\$ 788,643
存貨		8,710,037	9,512,094	(\$ 802,057)
保留盈餘		9,743,048	9,729,634	13,414

		107年度		
綜合損益表項目	說明	採IFRS 15認列	採原會計政策	會計政策改變
		之餘額	認列之餘額	之影響數
營業收入		\$ 44,545,053	\$ 44,246,305	\$ 298,748
營業成本		(39,264,007)	(38,852,433)	(\$ 411,574)
營業毛利		5,281,046	5,393,872	(112,826)

說明：福懋科技股份有限公司按客戶所需求之規格對各型積體電路進行封裝及測試加工業務，原會計政策下於產品相關之重大風險與報酬移轉予客戶時認列收入，通常係於客戶驗收時點認列。依據新收入準則之規定，因高度客製化之產品對本公司並不具其他用途，且合約條件保障福懋科技股份有限公司對已完成履約之款項具有可執行之權利，應隨完工程度認列收入。

十三、附註揭露事項

(一)重大交易事項相關資訊

依「證券發行人財務報告編製準則」之規定，本集團民國 107 年度之重大交易相關事項如下，另有關被投資公司應揭露資訊，部份係依被投資公司委任其他會計師查核之財務報表編製，且下列與子公司間交易事項，於編製合併報告時皆已沖銷，以下揭露資訊係供參考。

1. 資金貸與他人：無此情形。
2. 為他人背書保證：請詳附表一。
3. 期末持有有價證券情形(不包含投資子公司、關聯企業及合資控制部分)：請詳附表二。
4. 累積買進或賣出同一有價證券之金額達新台幣三億元或實收資本額百分

- 之二十以上：請詳附表三。
5. 取得不動產之金額達新台幣三億元或實收資本額百分之二十以上：無此情形。
 6. 處分不動產之金額達新台幣三億元或實收資本額百分之二十以上：請詳附表四。
 7. 與關係人進、銷貨之金額達新台幣一億元或實收資本額百分之二十以上：請詳附表五。
 8. 應收關係人款項達新台幣一億元或實收資本額百分之二十以上：請詳附表六。
 9. 從事衍生工具交易：請詳附註六(二)、(十一)及附註十二(二)。
 10. 母公司與子公司及各子公司間之業務關係及重要交易往來情形及金額：請詳附表七。

(二)轉投資事業相關資訊

被投資公司名稱、所在地區等相關資訊(不包含大陸被投資公司)：請詳附表八。

(三)大陸投資資訊

1. 基本資料：請詳附表九。
2. 直接或間接經由第三地區事業與轉投資大陸之被投資公司所發生之重大交易事項：請詳附表十。

十四、部門資訊

(一)一般性資訊

1. 本集團係以產品別及勞務別之角度經營業務及制定決策；故管理階層亦依此一模式用以辨認應報導部門。
2. 本集團共有四個應報導部門：第一事業群、第二事業群之簾布事業部、油品事業部及福科事業部，分述如下：
 - (1)第一事業群：主係生產及銷售織造、染整等相關產品，並轄海外子公司-福懋興業(中山)有限公司、福懋越南責任有限公司及福懋興業(香港)有限公司等廠區。
 - (2)簾布事業部：主係生產及提供輪胎簾布。
 - (3)油品事業部：主係經營加油站販售相關油品及提供洗車服務。
 - (4)福科事業部：主係子公司-福懋科技股份有限公司提供之各型積體電路之構裝、測試及模組之加工及研究開發。

(二)應報導部門資訊

本集團依據各營運部門稅前損益評估營運部門之表現，此項衡量標準不包含營運部門中非經常性開支之影響，例如金融商品未實現損益之影響。另利息收入和支出亦無歸屬至各營運部門。

(三)應報導部門收入及損益之調節資訊

107年度

	第二事業群					總計
	第一事業群	簾布事業部	油品事業部	其他部門	福科事業部	
<u>部門收入</u>						
外部收入	\$ 14,142,892	\$ 7,664,363	\$ 12,144,072	\$ 1,808,201	\$ 8,785,525	\$ 44,545,053
內部部門收入	1,448,825	354,742	-	175,266	-	-
收入合計	<u>\$ 15,591,717</u>	<u>\$ 8,019,105</u>	<u>\$ 12,144,072</u>	<u>\$ 1,983,467</u>	<u>\$ 8,785,525</u>	<u>\$ 44,545,053</u>
部門損益	<u>\$ 4,941,186</u>	<u>\$ 214,701</u>	<u>\$ 381,732</u>	<u>\$ 153,876</u>	<u>\$ 1,750,953</u>	<u>\$ 6,280,361</u>
<u>部門資產</u>						
可辨認資產	<u>\$ 14,415,028</u>	<u>\$ 6,715,284</u>	<u>\$ 1,223,225</u>	<u>\$ 3,409,026</u>	<u>\$ 7,347,585</u>	<u>\$ 32,940,640</u>
採用權益法之投資					<u>(\$ 169,508)</u>	<u>3,216,506</u>
公司一般資產						<u>56,869,347</u>
						<u>\$ 93,026,493</u>

106年度

	第二事業群					總計
	第一事業群	簾布事業部	油品事業部	其他部門	福科事業部	
<u>部門收入</u>						
外部收入	\$ 12,508,739	\$ 7,973,716	\$ 10,671,800	\$ 1,662,915	\$ 7,888,494	\$ 40,705,664
內部部門收入	<u>1,350,359</u>	<u>493,356</u>	-	<u>98,075</u>	-	-
收入合計	<u>\$ 13,859,098</u>	<u>\$ 8,467,072</u>	<u>\$ 10,671,800</u>	<u>\$ 1,760,990</u>	<u>\$ 7,888,494</u>	<u>\$ 40,705,664</u>
部門損益	<u>\$ 4,318,403</u>	<u>\$ 212,362</u>	<u>\$ 467,350</u>	<u>\$ 13,262</u>	<u>\$ 1,585,566</u>	<u>\$ 5,276,484</u>
<u>部門資產</u>						
可辨認資產	<u>\$ 13,842,555</u>	<u>\$ 5,867,845</u>	<u>\$ 1,353,550</u>	<u>\$ 3,887,465</u>	<u>\$ 5,433,275</u>	<u>\$ 30,387,695</u>
採用權益法之投資						3,123,456
公司一般資產						<u>61,191,884</u>
						<u>\$ 94,703,035</u>

(四)部門損益之調節資訊

1. 部門間之銷售係按公允交易原則進行。向主要營運決策者呈報之外部收入，與損益表內之收入採用一致之衡量方式。
2. 本期調整後之合併總損益與應報導部門稅前淨利調節資訊請詳附註十四(三)之說明。

(五) 產業別及勞務別之資訊

請詳附註六、(十九)

(六) 地區別資訊

	107年度			
	國內	亞洲	調整及沖銷	合併
來自母公司及合併				
子公司以外客戶之收入	\$ 36,035,147	\$ 8,509,906	\$ -	\$ 44,545,053
來自母公司及合併				
子公司客戶之收入	<u>406,090</u>	<u>1,572,743</u>	<u>(1,978,833)</u>	<u>-</u>
收入合計	<u>\$ 36,441,237</u>	<u>\$ 10,082,649</u>	<u>(\$ 1,978,833)</u>	<u>\$ 44,545,053</u>
部門損益	<u>\$ 6,923,396</u>	<u>\$ 519,052</u>	<u>(\$ 1,162,087)</u>	<u>\$ 6,280,361</u>
可辨認資產	<u>\$ 24,731,667</u>	<u>\$ 8,378,481</u>	<u>(\$ 169,508)</u>	\$ 32,940,640
採用權益法之投資				3,216,506
公司一般資產				<u>56,869,347</u>
				<u>\$ 93,026,493</u>
	106年度			
	國內	亞洲	調整及沖銷	合併
來自母公司及合併				
子公司以外客戶之收入	\$ 35,324,181	\$ 5,381,483	\$ -	\$ 40,705,664
來自母公司及合併				
子公司客戶之收入	<u>282,749</u>	<u>1,659,041</u>	<u>(1,941,790)</u>	<u>-</u>
收入合計	<u>\$ 35,606,930</u>	<u>\$ 7,040,524</u>	<u>(\$ 1,941,790)</u>	<u>\$ 40,705,664</u>
部門損益	<u>\$ 6,051,574</u>	<u>\$ 545,369</u>	<u>(\$ 1,320,459)</u>	<u>\$ 5,276,484</u>
可辨認資產	<u>\$ 22,733,590</u>	<u>\$ 7,651,100</u>	<u>\$ 3,005</u>	\$ 30,387,695
採用權益法之投資				3,123,456
公司一般資產				<u>61,191,884</u>
				<u>\$ 94,703,035</u>

(七) 重要客戶資訊

本集團民國 107 年度及 106 年度銷貨收入佔合併損益表上銷貨收入金額 10% 以上之客戶明細如下：

	107年度		106年度	
	收入	部門	收入	部門
南亞科技股份有限公司	<u>\$ 6,161,227</u>	福科事業部	<u>\$ 5,295,339</u>	福科事業部

福懋興業股份有限公司及其子公司
為他人背書保證
民國107年1月1日至12月31日

單位：新台幣仟元
(除特別註明者外)

附表一

編號 (註1)	背書保證者 公司名稱	被背書保證對象		對單一企業 背書保證限額 (註3、8)	本期最高 背書保證餘額 (註4)	期末背書 保證餘額 (註5)	實際動支 金額 (註6)	以財產擔保 之背書保證 金額	累計背書保證金 額佔最近期財務 報表淨值之比率	背書保證 最高限額 (註3、8)	屬母公司對 子公司背書 保證(註7)	屬子公司對 母公司背書 保證(註7)	屬對大陸地 區背書保證 (註7)	備註
		關係 (註2)	公司名稱											
0	福懋興業股份 有限公司	2	福懋興業(中山) 有限公司	\$ 44,793,582	\$ 1,410,525	\$ 1,013,595	\$ 230,363	\$ -	1.47	\$ 89,587,165	Y	N	Y	
0	福懋興業股份 有限公司	2	福懋越南責任 有限公司	44,793,582	1,567,250	1,535,750	307,028	-	2.23	89,587,165	Y	N	N	
0	福懋興業股份 有限公司	2	福懋興業(常熟) 有限公司	44,793,582	2,037,425	1,689,325	272,011	-	2.45	89,587,165	Y	N	Y	
0	福懋興業股份 有限公司	2	福懋同奈責任 有限公司	44,793,582	4,705,160	4,668,680	3,080,801	-	6.77	89,587,165	Y	N	N	
0	福懋興業股份 有限公司	6	Formosa HA TINH (CAYMAN) LIMITED	44,793,582	7,125,084	7,125,084	5,352,675	-	10.34	89,587,165	N	N	N	
1	宏懋開發股份有限 公司	2	眾懋國際有限公司	188,563	3,000	3,000	3,000	-	1.03	377,127	Y	N	N	

註1：編號欄之說明如下：

- (1) 發行人填0。
- (2) 被投資公司按公司別由阿拉伯數字1開始依序編號。
- (3) 背書保證者與被背書保證對象之關係有下列六種，標示種類即可：
 - (1) 有業務關係之公司。
 - (2) 公司直接及間接持有表決權之股份超過百分之五十之公司。
 - (3) 直接及間接對公司持有表決權之股份超過百分之五十之公司間。
 - (4) 公司直接及間接持有表決權股份達百分之九十以上之公司間。
 - (5) 基於承攬工程需要之同業間依合約規定互保之公司。
 - (6) 因共同投資關係由各出資股東依其持股比例對其背書保證之公司。
 - (7) 同業間依消費保單法規定從事預售屋銷售合約之履約保證連帶擔保。

註3：應填列公司依為他人背書保證作業程序，所訂定對個別對象背書保證之限額及背書保證最高限額，並於備註欄說明背書保證個別對象及總限額之計算方法。

註4：當年度為他人背書保證之最高餘額。

註5：應填列董事會通過之金額。但董事會依公開發行公司資金貸與及背書保證處理準則第十二條第八款授權董事長決行者，係指董事長決行之金額。

註6：應輸入被背書保證公司於使用背書保證餘額範圍內之實際動支金額。

註7：應填列子公司對子公司背書保證者、屬子公司對母公司背書保證者、屬大陸地區背書保證者始須填列Y。

註8：本公司背書保證作業程序訂定背書保證之總額不得超過本公司淨值之1.3倍，對單一企業背書保證金額不得超過前述總額之二分之一。

福懋興業股份有限公司及其子公司

期末持有有價證券情形（不包含投資子公司、關聯企業及合資控制部分）

民國107年1月1日至12月31日

附表二

單位：新台幣千元
(除特別註明者外)

持有之公司	有價證券種類及名稱 (註1)	與有價證券發行人之關係 (註2)	帳列科目	股數	帳面金額 (註3)	期 末		備註 (註4)
						持股比例	公允價值	
福懋興業股份有限公司	台灣化學纖維股份有限公司股票	最終母公司	透過其他綜合損益按公允價值 衡量之金融資產—非流動	12,169,610	\$ 1,277,809	0.21	\$ 1,277,809	
福懋興業股份有限公司	太平洋電纜股份有限公司股票	-	透過其他綜合損益按公允價值 衡量之金融資產—非流動	32	-	-	-	
福懋興業股份有限公司	台灣塑膠工業股份有限公司股票	其他關係人	透過其他綜合損益按公允價值 衡量之金融資產—非流動	640	64	-	64	
福懋興業股份有限公司	南亞塑膠工業股份有限公司股票	其他關係人	透過其他綜合損益按公允價值 衡量之金融資產—非流動	482,194	36,406	0.01	36,406	
福懋興業股份有限公司	亞太投資股份有限公司股票	其他關係人	透過其他綜合損益按公允價值 衡量之金融資產—非流動	10,000,000	403,500	2.35	403,500	
福懋興業股份有限公司	南亞科技股份有限公司股票	其他關係人	透過其他綜合損益按公允價值 衡量之金融資產—非流動	7,711,010	424,106	0.25	424,106	
福懋興業股份有限公司	台塑石化股份有限公司股票	其他關係人	透過其他綜合損益按公允價值 衡量之金融資產—非流動	365,267,576	39,814,166	3.83	39,814,166	
福懋興業股份有限公司	智成電子股份有限公司股票	-	透過其他綜合損益按公允價值 衡量之金融資產—非流動	174,441	3,224	0.45	3,224	
福懋興業股份有限公司	德亞樹脂股份有限公司股票	其他關係人	透過其他綜合損益按公允價值 衡量之金融資產—非流動	14,400	37,437	10.00	37,437	
福懋興業股份有限公司	欣雲天然氣股份有限公司股票	-	透過其他綜合損益按公允價值 衡量之金融資產—非流動	676,441	16,309	1.20	16,309	
福懋興業股份有限公司	普實創業投資股份有限公司股票	-	透過其他綜合損益按公允價值 衡量之金融資產—非流動	1,348,731	8,874	3.17	8,874	
福懋興業股份有限公司	南亞光電股份有限公司股票	其他關係人	透過其他綜合損益按公允價值 衡量之金融資產—非流動	4,261,443	49,816	9.53	49,816	
福懋興業股份有限公司	FG INC股票	其他關係人	透過其他綜合損益按公允價值 衡量之金融資產—非流動	600	202,719	3.00	202,719	
福懋(開曼)有限公司	Formosa HA TINH (CAYMAN) LIMITED股	其他關係人	透過其他綜合損益按公允價值 衡量之金融資產—非流動	209,010,676	5,524,232	3.85	5,524,232	
宏懋開發股份有限公司	福懋興業股份有限公司股票	母公司	透過其他綜合損益按公允價值 衡量之金融資產—非流動	2,243,228	77,504	0.13	77,504	

持有之公司	有價證券種類及名稱 (註1)	與有價證券發行人之關係 (註2)	帳列科目		股數	帳面金額 (註3)	持股比例	公允價值	備註 (註4)
			透過其他綜合損益按公允價值 衡量之金融資產－非流動	透過其他綜合損益按公允價值 衡量之金融資產－流動					
廈門象嶼福懋進出口貿易有限公司	台商投資協會	-	透過其他綜合損益按公允價值 衡量之金融資產－非流動	134	- \$	134	0.11	\$ 134	
福懋科技股份有限公司	台灣塑膠工業股份有限公司股票	其他關係人	透過其他綜合損益按公允價值 衡量之金融資產－非流動	146,388	146,388	14,785	-	14,785	
福懋科技股份有限公司	南亞塑膠工業股份有限公司股票	其他關係人	透過其他綜合損益按公允價值 衡量之金融資產－流動	2,907,512	2,907,512	219,517	0.04	219,517	
福懋科技股份有限公司	台灣化學纖維股份有限公司股票	最終母公司	透過其他綜合損益按公允價值 衡量之金融資產－流動	15,249,000	15,249,000	1,601,145	0.26	1,601,145	
福懋科技股份有限公司	台塑石化股份有限公司股票	其他關係人	透過其他綜合損益按公允價值 衡量之金融資產－流動	1,110,000	1,110,000	120,990	0.01	120,990	
福懋科技股份有限公司	南亞科技股份有限公司股票	其他關係人	透過其他綜合損益按公允價值 衡量之金融資產－非流動	7,376,215	7,376,215	405,692	0.24	405,692	
福懋科技股份有限公司	南亞光電股份有限公司股票	其他關係人	透過其他綜合損益按公允價值 衡量之金融資產－非流動	2,130,721	2,130,721	24,917	4.77	24,917	
福懋科技股份有限公司	智成電子股份有限公司股票	-	透過其他綜合損益按公允價值 衡量之金融資產－非流動	59,945	59,945	1,075	0.15	1,075	
福懋科技股份有限公司	日盛貨幣市場基金	-	透過損益按公允價值衡量之金融 資產-流動	15,147,454	15,147,454	224,084	-	224,084	
福懋科技股份有限公司	兆豐國際寶鑽貨幣市場基金	-	透過損益按公允價值衡量之金融 資產-流動	20,396,748	20,396,748	255,406	-	255,406	

註1：本表所稱有價證券，係指屬國際財務報導準則第9號「金融工具」範圍內之股票、債券、受益憑證及上述項目所衍生之有價證券。

註2：有價證券發行人非屬關係人者，該欄免填。

註3：按公允價值衡量者，帳面金額乙欄請填公允價值評調整後及扣除累計減損之帳面餘額；非屬按公允價值衡量者，帳面金額乙欄請填原始取得成本或攤銷後成本扣除累計減損之帳面餘額。

註4：所列有價證券有因提供擔保、質押借款或其他依約定而受限制使用者，應於備註欄註明提供擔保或質借股數、擔保或質借金額及限制使用情形。

福懋興業股份有限公司及其子公司
累積買進或賣出同一有價證券之金額達新台幣三億元或實收資本額百分之二十以上
民國107年1月1日至12月31日

附表三

單位：新台幣千元
(除特別註明者外)

買、賣之 公司	有價證券種類 及名稱(註1)	帳列科目	交易對象 (註2)	關係 (註2)	期初		買入(註3)(註4)			賣出(註3)			期末	
					股數	金額	股數	金額	股數	售價	帳面成本	處分損益	股數	金額
福懋興業股 份有限公司	南亞科技股份 有限公司	透過其他綜合損益按 公允價值衡量之金融 資產—非流動	-	-	15,421,010	\$ 1,175,081	-	-	7,710,000	\$ 693,199	\$ 696,277	註5	7,711,010	\$ 424,106
福懋興業股 份有限公司	福懋科技股份 有限公司	採用權益法之投資	南亞科技股其他關係人 份有限公司	-	290,464,472	7,412,797	-	-	84,022,000	3,039,857	2,177,715	註6	206,442,472	5,350,424
福懋(開曼) 有限公司	Formosa HA TINH (CAYMAN) LIMITED	透過其他綜合損益按 公允價值衡量之金融 資產—非流動	-	-	190,009,706	5,490,371	19,000,970	566,417	-	-	-	-	209,010,676	5,524,232

註1：本表所稱有價證券，係指股票、債券、受益憑證及上述項目所衍生之有價證券。
 註2：有價證券帳列採用權益法之投資者，須填寫該二欄，餘得免填。
 註3：累計買進、賣出金額應按市價分期開計，是否達三億元或實收資本額百分之二十。
 註4：期初金額加本期買入金額與本期末帳面金額不符，係因評價影響所致。
 註5：處分損益轉列保留盈餘(含屬非控制權益部分)金額為(\$1,084,708)
 註6：處分損益轉列資本公積(含屬非控制權益部分)金額為\$980,948

福懋興業股份有限公司及其子公司
處分不動產之金額達新台幣三億元或實收資本額百分之二十以上
民國107年1月1日至12月31日

附表四

單位：新台幣千元
(除特別註明者外)

處分不動產之公司	財產名稱	事實發生日	原取得日期	帳面金額	交易金額	價款收取情形	處分損益(註4)	交易對象	關係	處分目的	價格決定之參考依據	其他約定事項
福懋興業股份有限公司	雲林縣斗南鎮北銘段540、543、543-1號等3筆土地	107/3/16	80/10/30	\$ 124,320	\$ 401,841	\$ 401,841	\$ 275,299	鴻茂工業股份有限公司	-	處分閒置土地	歐亞不動產估價師聯合事務所，估價金額 \$331,160	無
福懋興業股份有限公司	雲林縣斗南鎮北銘段514、514-1、536、537、538、539、540-2、543-6號等8筆土地	107/5/4	80/10/30 93/3/31 100/5/27	218,350	810,514	810,514	591,918	世祥汽材製造股份有限公司	-	處分閒置土地	歐亞不動產估價師聯合事務所，估價金額 \$672,437	無

~229~

註1：處分資產依規定應繼價者，應於「價格決定之參考依據」欄中註明繼價結果。
 註2：實收資本額係指母公司之實收資本額。發行人股票無面額或每股面額非屬新臺幣十元者，有關實收資本額百分之二十之交易金額規定，以資產負債表歸屬於母公司業主之權益百分之百計算之。
 註3：事實發生日，係指交易簽約日、付款日、委託成交日、過戶日、董事會決議日或其他足資確定交易對象及交易金額之日等日期孰前者。
 註4：包含交易產生之費用。

福懋興業股份有限公司及其子公司

與關係人進、銷貨之金額達新台幣一億元或實收資本額百分之二十以上

民國107年1月1日至12月31日

附表五

單位：新台幣仟元
(除特別註明者外)

交易條件與一般交易不
同之情形及原因

進(銷)貨之公司		交易對象名稱		關係		進(銷)貨		金額		佔總進(銷)貨 之比率		授信期間		單價		授信期間		應收(付)票據、帳款		估總應收(付)票 據、帳款之比率		備註		
福懋興業股份有限公司	廣越企業股份有限公司	銷	銷	銷	銷	銷	銷	銷	銷	銷	銷	銷	銷	銷	銷	銷	銷	銷	銷	銷	銷	銷	銷	銷
福懋興業股份有限公司	株式會社裕源	銷	銷	銷	銷	銷	銷	銷	銷	銷	銷	銷	銷	銷	銷	銷	銷	銷	銷	銷	銷	銷	銷	銷
福懋興業股份有限公司	福懋同泰責任有限公司	銷	銷	銷	銷	銷	銷	銷	銷	銷	銷	銷	銷	銷	銷	銷	銷	銷	銷	銷	銷	銷	銷	銷
福懋興業股份有限公司	福懋瑞業(香港)有限公司	銷	銷	銷	銷	銷	銷	銷	銷	銷	銷	銷	銷	銷	銷	銷	銷	銷	銷	銷	銷	銷	銷	銷
福懋興業股份有限公司	台塑石化股份有限公司	進	進	進	進	進	進	進	進	進	進	進	進	進	進	進	進	進	進	進	進	進	進	進
福懋興業股份有限公司	台灣化學纖維股份有限公司	進	進	進	進	進	進	進	進	進	進	進	進	進	進	進	進	進	進	進	進	進	進	進
福懋興業股份有限公司	南亞塑膠工業股份有限公司	進	進	進	進	進	進	進	進	進	進	進	進	進	進	進	進	進	進	進	進	進	進	進
福懋興業股份有限公司	台灣塑膠工業股份有限公司	進	進	進	進	進	進	進	進	進	進	進	進	進	進	進	進	進	進	進	進	進	進	進
福懋興業股份有限公司	南亞科技股份有限公司	銷	銷	銷	銷	銷	銷	銷	銷	銷	銷	銷	銷	銷	銷	銷	銷	銷	銷	銷	銷	銷	銷	銷
福懋興業股份有限公司	南亞電路板(昆山)有限公司	進	進	進	進	進	進	進	進	進	進	進	進	進	進	進	進	進	進	進	進	進	進	進
福懋興業(中山)有限公司	福懋興業(常熟)有限公司	銷	銷	銷	銷	銷	銷	銷	銷	銷	銷	銷	銷	銷	銷	銷	銷	銷	銷	銷	銷	銷	銷	銷
福懋越南責任有限公司	台灣興業責任有限公司	進	進	進	進	進	進	進	進	進	進	進	進	進	進	進	進	進	進	進	進	進	進	進
福懋同泰責任有限公司	福懋越南責任有限公司	銷	銷	銷	銷	銷	銷	銷	銷	銷	銷	銷	銷	銷	銷	銷	銷	銷	銷	銷	銷	銷	銷	銷
福懋同泰責任有限公司	廣越企業股份有限公司	銷	銷	銷	銷	銷	銷	銷	銷	銷	銷	銷	銷	銷	銷	銷	銷	銷	銷	銷	銷	銷	銷	銷
福懋同泰責任有限公司	台灣興業責任有限公司	進	進	進	進	進	進	進	進	進	進	進	進	進	進	進	進	進	進	進	進	進	進	進

交易條件與一般交易不
同之情形及原因

交易情形 (註1) 應收(付)票據、帳款

進(銷)貨之公司	交易對象名稱	關係	進(銷)貨	金額	佔總進(銷)貨 之比率	授信期間	單價	授信期間	餘額	佔總應收(付)票 據、帳款之比率	備註 (註2)
福懋同奈責任有限 公司	台灣化學纖維股份 有限公司	最終母公司	進 貨	\$ 437,120	10.52	月結60天	\$ -	-	應付帳款 (\$ 49,532)	(10.65)	
福懋同奈責任有限 公司	南亞塑膠工業 股份有限公司	其他關係人	進 貨	171,232	4.12	月結60天	-	-	應付帳款 (20,741)	(4.46)	
福懋興業(常熟)有 限公司	嘉興廣越服裝有限 公司	關聯企業	銷 貨	(152,808)	(11.56)	交貨後60天以信 匯方式收款			應收帳款 19,878	10.91	

註1：關係人交易條件如與一般交易條件不同，應於單價及授信期間欄位敘明差異情形及原因。

註2：若有預收(付)款項情形者，應於備註欄敘明原因、金額及與一般交易型態之差異情形。

註3：實收資本額係指母公司之實收資本額。發行人股票無面額或每股面額非屬新臺幣十元者，有關實收資本額百分之二十之交易金額規定，以資產負債表歸屬於母公司業主之權益百分之十計算之。

註4：係以收入面揭露方式，其相對交易不再揭露。

福懋興業股份有限公司及其子公司

應收關係人款項達新台幣一億元或實收資本額百分之二十以上

民國107年12月31日

單位：新台幣仟元
(除特別註明者外)

帳列應收款項之公司	交易對象名稱	關係	應收關係人款項餘額 (註1)	逾期應收關係人款項		應收關係人款項期 後收回金額	提列備抵損失金額
				金額	處理方式		
福懋科技股份有限公司	南亞科技股份有限公司	其他關係人	\$ 1,006,359	-	-	\$ 553,008	-
福懋興業(中山)有限公司	福懋興業(常熟)有限公司	關聯企業	210,492	-	-	85,779	-
福懋(同奈)責任有限公司	福懋興業股份有限公司	母公司	112,770	-	-	81,544	-

附表六

註1：請依應收關係人帳款、票據、其他應收款...等分別填列。

註2：實收資本額係指母公司之實收資本額。發行人股票無面額或每股面額非屬新台幣十元者，有關實收資本額百分之二十之交易金額規定，以資產負債表歸屬於母公司業主之權益百分之十計算之。

福懋興業股份有限公司及其子公司

母公司與子公司及各子公司間之業務關係及重要交易往來情形及金額

民國107年1月1日至12月31日

附表七

單位：新台幣仟元
(除特別註明者外)

編號 (註1)	交易人名稱	交易往來對象	與交易人之關係 (註2)	科目	金額	交易往來情形		佔合併總營收或總資產 之比率 (註3)
						交易條件	驗收後開立二個月期票 驗收後開立二個月期票 驗收後開立二個月期票	
0	福懋興業股份有限公司	台灣化學纖維股份有限公司	1	進貨	\$ 1,978,969		4.44	
0	福懋興業股份有限公司	台灣化學纖維股份有限公司	1	應付帳款	312,250		0.34	
0	福懋興業股份有限公司	台灣化學纖維股份有限公司	1	應付票據	331,826		0.36	

註1：母公司及子公司相互間之業務往來資訊應分別於編號欄註明，編號之填寫方法如下：
(1). 母公司填0。

(2). 子公司依公司別由阿拉伯數字1開始依序編號。

註2：與交易人之關係有以下三種，標示種類即可(若係母子子公司間或各子公司間之同一筆交易，則無須重複揭露。如：母公司對子公司之交易，若母公司已揭露，若子公司部分無須重複揭露；子公司對子公司之交易，若其一子公司已揭露，則另一子公司無須重複揭露)：

(1). 母公司對子公司。

(2). 子公司對母公司。

(3). 子公司對子公司。

註3：交易往來金額佔合併總營收或總資產比率之計算，若屬資產負債項目者，以期末餘額佔合併總資產之方式計算；若屬損益項目者，以期中累積金額佔合併總營收之方式計算。

註4：本表之重要交易往來情形得由公司依重大性原則決定是否須列示。

福懋興業股份有限公司及其子公司
被投資公司名稱、所在地區等相關資訊 (不含大陸被投資公司)

民國107年1月1日至12月31日

投資公司名稱	被投資公司名稱 (註1、2)	所在地區	主要營業項目	原始投資金額		股數	期末持有 比率	帳面金額	被投資公司本 期損益 (註2(2))	本期認列之投 資損益 (註2(3))	備註
				本期末	去年年底						
福懋興業股份有限公司	宏懋開發股份有限公司	台灣	辦理地產割業務 工業廠房、住宅及大 樓開發租售業務	\$ 114,912	\$ 114,912	16,100,000	100.00	\$ 217,235	\$ 18,065	\$ 13,708	
福懋興業股份有限公司	福懋科技股份有限公司	台灣	IC封裝、測試及模組	2,681,906	3,773,440	206,442,472	46.68	5,350,424	1,420,293	838,593	
福懋興業股份有限公司	福懋興業(香港)有限公司	香港	長短織物銷售	1,356,862	1,356,862	-	100.00	1,133,880	60,477	60,477	
福懋興業股份有限公司	福懋越南責任有限公司	越南	生產、加工、再加工 各類聚胺布、聚酯布 染整衣服、布簾、手 中床套等產品	1,709,221	1,709,221	-	100.00	1,963,366	139,974	139,974	
福懋興業股份有限公司	廣越企業股份有限公司	台灣	各種成衣加工、製造 及賣布疋加工及買 賣，前項產品之進出 口貿易業務	213,771	213,771	18,595,352	17.99	1,191,261	768,584	116,954	
福懋興業股份有限公司	福懋瑞業(香港)有限公司	香港	紡織品貿易	2,958	2,958	-	50.00	5,663	6,206	3,103	
福懋興業股份有限公司	福懋同泰責任有限公司	越南	生產加工銷售各種分 類染整織物及紗線品	2,590,434	2,590,434	-	100.00	2,281,893	(5,943)	(5,943)	
福懋興業股份有限公司	台灣興業責任有限公司	越南	化纖、紡紗、織布、 染整及發電	1,987,122	1,987,122	-	10.00	2,008,842	1,181,028	121,457	
福懋興業股份有限公司	福懋(開曼)有限公司	開曼群島	控股公司	6,241,670	5,675,253	171,028,736	100.00	5,524,284	-	-	
宏懋開發股份有限公司	福懋科技股份有限公司	台灣	IC封裝、測試及模組	21,119	21,119	469,500	0.11	23,914	1,420,293	1,508	
宏懋開發股份有限公司	衆懋國際有限公司	台灣	就業服務、人力派遣 及仲介服務等	5,000	5,000	-	100	9,994	4,834	4,834	

附表八

單位：新台幣千元
(除特別註明者外)

註1：公開發行公司如設有國外控股公司且依當地法令規定以合併財務報告為主要財務報告者，有關國外被投資公司資訊之揭露，得僅揭露至該控股公司之相關資訊。

註2：非屬註1所述情形者，依下列規定填寫：

- (1) 「被投資公司名稱」、「所在地區」、「主要營業項目」、「原始投資金額」及「期末持股情形」等欄，應依本(公開發行)公司轉投資情形及每一直接或間接控制之被投資公司再轉投資情形依序填寫，並於備註欄註明各被投資公司與本(公開發行)公司之關係(如係屬子公司或孫公司)。
- (2) 「被投資公司本期損益」乙欄，應填寫各被投資公司之本期損益金額。
- (3) 「本期認列之投資損益」乙欄，僅須填寫本公司認列直接轉投資之各子公司及採權益法評價之各被投資公司之損益金額，餘得免填。於填寫「認列直接轉投資之各子公司本期損益金額」時，應確認各子公司本期損益金額業已包含其再轉投資規定應認列之投資損益。

福懋興業股份有限公司及其子公司

大陸投資資訊—基本資料

民國107年1月1日至12月31日

附表九

單位：新台幣千元
(除特別註明者外)

大陸被投資公司名稱	主要營業項目	實收資本額	投資方式 (註1)	本期期初自台灣匯出累積投資金額		本期匯出或收回投資金額		本期期末自台灣匯出累積投資金額		本公司直接或間接投資之持股比例	本期認列投資損益 (註2)	期末投資帳面金額		截至本期末已匯回投資收益	備註
				匯出	收回	匯出	收回	匯出	金額			金額			
福懋興業(中山)有限公司	生產銷售聚胺及聚脲色布	\$ 1,402,085	(1)	-	-	\$ 1,402,085	\$ 94,273	\$ 1,402,085	\$ 94,273	100.00	\$ 94,273	\$ 1,695,852	\$ -	註3	
廈門象嶼福懋進出口貿易有限公司	進出口貿易、轉口貿易、商品展示、商品出口加工、倉儲運輸業務、黑白、彩圖設計及繪製	15,273	(1)	-	-	15,273	7,203	15,273	7,203	100.00	7,203	13,154	-	註4	
福懋興業(常熟)有限公司	從事高檔織物面料織染及後整理加工	1,302,019	(2)	-	-	1,334,739	60,688	1,334,739	60,688	100.00	60,688	1,016,281	-	註5	
常熟裕源置業有限公司	房產建設與銷售等	70,788	(2)	-	-	-	(240)	-	(240)	40.78	(98)	16,403	-	註6	

註1：投資方式區分為下列三種，標示種類別即可：

- (1) 直接赴大陸地區從事投資
- (2) 透過第三地區公司再投資大陸(請註明該第三地區之投資公司)
- (3) 其他方式

註2：本期認列投資損益係依被投資公司同期經會計師查核之財務報告評價而得。

註3：該公司之實收資本額、本期期初及期末自台灣匯出累積投資原幣數皆為 US\$46,400,000(匯出 US\$46,388,800 及機器設備等作價 US\$11,200)。

註4：該公司之實收資本額、本期期初及期末自台灣匯出累積投資原幣數皆為 US\$570,000。

註5：該公司之實收資本額、本期期初及期末自台灣匯出累積投資原幣數皆為 US\$42,000,000，另為有效運用部分住宅用地，於民國104年第一季辦理分割並作價成立常熟福順企業管理有限公司，並減少福懋興業(常熟)之資本，減資金額為 US\$900,000，故該公司之實收資本為 \$41,100,000。

註6：該公司係於民國104年第三季與常熟福順企業管理有限公司吸收合併之存續公司，其實收資本額為 RMB\$13,592,920。

公司名稱	本期期末累計自 台灣匯出赴大陸 地區投資金額		依經濟部投審會 規定赴大陸地區 投資限額	
	地區投資金額	核准投資金額	核准投資金額	投資限額
福懋興業(中山) 有限公司	\$ 1,402,085	\$ 1,425,872	\$ 44,981,214	
廈門象嶼福懋進出口 貿易有限公司	15,273	17,516	44,981,214	
福懋興業(常熟) 有限公司	1,334,739	1,290,660	44,981,214	

註：(1)經濟部投審會對福懋興業(中山)核准投資金額為 US\$46,400,000。

(2)經濟部投審會對廈門象嶼福懋進出口貿易有限公司核准投資金額為 US\$570,000。

(3)經濟部投審會對福懋興業(常熟)核准投資金額為 US\$42,000,000，於民國104年第一季辦理分割並作價成立常熟福順企業管理有限公司之相關投資案尚於經濟部投審會報備中。

(4)係以實收資本額原幣數以 USD：TWD = 1：30.73 換算而成。

福懋興業股份有限公司及其子公司

大陸投資資訊—直接或間接經由第三地區事業與轉投資大陸之被投資公司所發生之重大交易事項

民國107年1月1日至12月31日

單位：新台幣仟元
(除特別註明者外)

附表十

大陸被投資公司名稱	銷(進)貨		財產交易		應收(付)帳款		票據背書保證或 提供擔保品		資金融通				
	金額	%	金額	%	餘額	%	期末餘額	目的	最高餘額	期末餘額	利率區間	當期利息	其他
大陸被投資公司(中山) 有限公司	\$ 33,068	0.12	\$ -	-	\$ 3,305	0.14	\$ 1,013,595	金融機構短期 借款使用	\$ -	\$ -	-	\$ -	-
福懋興業(常熟) 有限公司	63,966	0.23	-	-	12,463	0.53	1,689,325	金融機構短期 借款使用	-	-	-	-	-

福懋興業股份有限公司
個體財務報告暨會計師查核報告
民國 107 年度及 106 年度
(股票代碼 1434)

公司地址：雲林縣斗六市石榴路 317 號
電 話：(05)557-3966

福懋興業股份有限公司
民國 107 年度及 106 年度個體財務報告暨會計師查核報告
目 錄

<u>項</u>	<u>目</u>	<u>頁次/編號/索引</u>
一、	封面	238
二、	目錄	239 ~ 240
三、	會計師查核報告	241 ~ 245
四、	個體資產負債表	246 ~ 247
五、	個體綜合損益表	248
六、	個體權益變動表	249
七、	個體現金流量表	250 ~ 251
八、	個體財務報表附註	252 ~ 302
	(一) 公司沿革	252
	(二) 通過財務報告之日期及程序	252
	(三) 新發布及修訂準則及解釋之適用	252 ~ 255
	(四) 重大會計政策之彙總說明	255 ~ 262
	(五) 重大會計判斷、估計及假設不確性之主要來源	262 ~ 263
	(六) 重要會計項目之說明	263 ~ 283
	(七) 關係人交易	283 ~ 288
	(八) 質押之資產	288
	(九) 重大或有負債及未認列之合約承諾	288

項	目	頁次/編號/索引
(十)	重大之災害損失	288
(十一)	重大之期後事項	289
(十二)	其他	289 ~ 302
(十三)	附註揭露事項	302
(十四)	部門資訊	302
九、	附註揭露事項明細	303 ~ 315

會計師查核報告

(108)財審報字第 18003513 號

福懋興業股份有限公司 公鑒：

查核意見

福懋興業股份有限公司（以下簡稱「福懋公司」）民國 107 年及 106 年 12 月 31 日之個體資產負債表，暨民國 107 年及 106 年 1 月 1 日至 12 月 31 日之個體綜合損益表、個體權益變動表、個體現金流量表，以及個體財務報表附註（包含重大會計政策彙總），業經本會計師查核竣事。

依本會計師之意見，基於本會計師之查核結果及其他會計師之查核報告（請參閱其他事項段），上開個體財務報表在所有重大方面係依照「證券發行人財務報告編製準則」編製，足以允當表達福懋公司民國 107 年及 106 年 12 月 31 日之個體財務狀況，暨民國 107 年及 106 年 1 月 1 日至 12 月 31 日之個體財務績效及個體現金流量。

查核意見之基礎

本會計師係依照「會計師查核簽證財務報表規則」及中華民國一般公認審計準則執行查核工作。本會計師於該等準則下之責任將於「會計師查核個體財務報表之責任」段進一步說明。本會計師所隸屬事務所受獨立性規範之人員已依中華民國會計師職業道德規範，與福懋公司保持超然獨立，並履行該規範之其他責任。基於本會計師之查核結果及其他會計師之查核報告，本會計師相信已取得足夠及適切之查核證據，以作為表示查核意見之基礎。

關鍵查核事項

關鍵查核事項係指依本會計師之專業判斷，對福懋公司民國 107 年度個體財務報表之查核最為重要之事項。該等事項已於查核個體財務報表整體及形成查核意見之過程中予以因應，本會計師並不對該等事項單獨表示意見。

福懋公司民國 107 年度個體財務報表之關鍵查核事項如下：

應收帳款備抵損失之評估

事項說明

應收帳款備抵損失評估之會計政策請詳個體財務報告附註四(九)金融資產減損；應收帳款減損之會計估計及假設不確定性，請詳個體財務報告附註五(二)；應收帳款備抵損失之說明，請詳個體財務報表附註六(四)。福懋公司民國 107 年 12 月 31 日應收帳款餘額為新台幣 2,128,150 仟元(其中已扣除備抵損失計新台幣 31,678 仟元)。

福懋公司之應收帳款係依歷史經驗、前瞻性資訊及其他已知原因或已存在之客觀證據估計可能發生之預期信用減損損失，並於應收帳款評估可能無法收回當期列為應收帳款之減項，且福懋公司定期檢視其損失估計之合理性。因備抵損失之評估常涉及管理階層主觀判斷、各項產業景氣指標或期後帳款收回之可能性據以估計提列金額，考量福懋公司之應收帳款及其備抵損失對財務報表影響重大，故本會計師認為福懋公司應收帳款備抵損失之評估為本年度查核最為重要事項之一。

因應之查核程序

本會計師對於上開關鍵查核事項所述明之特定層面已執行之因應程序彙列如下：

1. 評估管理階層用於估計應收帳款預期信用損失所使用估計之合理性並取得相關佐證文件，包含：前瞻性調整、帳款爭議情形、帳齡久懸狀況、期後收款情形及有跡象顯示顧客無法如期還款之情況等。
2. 取得管理階層納入評估應收帳款預期信用損失率使用之逾期帳齡資料表，確認其資料來源邏輯係一致採用，測試相關表單以確認其帳齡資料之正確性。
3. 執行期後收款測試，以佐證備抵損失提列之適足性。

存貨之評價

事項說明

存貨評價之會計政策請詳個體財務報表附註四(十一)；存貨評價之會計估計及假設之不確定性，請詳個體財務報表附註五(三)；存貨備抵跌價損失之說明，請詳個體財務報表附註六(五)。福懋公司民國107年12月31日存貨及備抵跌價損失分別為新台幣 5,334,258仟元及新台幣440,522仟元。

福懋公司經營各種纖維製造染整、簾布製造及銷售，因紡織產品市場競爭激烈，致存貨跌價損失之風險較高。福懋公司存貨係按成本與淨變現價值孰低者衡量，其淨變現價值係依據實際平均售價減除變動推銷費用資訊推算而得。而針對存貨評價所採用之淨變現價值常涉及主觀判斷且具高度估計不確定性，考量福懋公司之存貨備抵跌價損失對財務報表影響重大，故本會計師認為福懋公司存貨之備抵跌價損失評價為本年度查核最為重要事項之一。

因應之查核程序

本會計師對於存貨之備抵跌價損失已執行之因應程序彙列如下：

1. 依會計原則之規定與對福懋公司營運及產業性質之瞭解，評估其存貨備抵跌價損失所採用提列政策與程序之合理性，包括決定淨變現價值所作之存貨分類之合理性。
2. 瞭解福懋公司倉儲管理之流程、檢視其年度盤點計畫並參與年度存貨盤點，以評估管理階層區分及管控存貨之有效性。
3. 執行存貨淨變現價值計算邏輯之驗證，進而評估福懋公司決定備抵跌價損失之合理性。

其他事項 - 提及其他會計師之查核

列入福懋公司個體財務報表之部分採用權益法之被投資公司，其財務報表未經本會計師查核，而係由其他會計師查核。因此，本會計師對上開個體財務報表所表示之意見中，有關該等公司財務報表所列之金額，係依據其他會計師之查核報告。民國 107 年及 106 年 12 月 31 日對前述公司採用權益法之投資金額分別為新台幣 7,464,179 仟元及 7,133,622 仟元，各占個體資產總額之 9%及 8%，民國 107 年及 106 年 1 月 1 日至 12 月 31 日對前述公司認列之綜合損益分別為新台幣 382,256 仟元及 412,764 仟元，各占個體綜合損益之 22%及 8%。

管理階層與治理單位對個體財務報表之責任

管理階層之責任係依照「證券發行人財務報告編製準則」編製允當表達之個體財務報表，且維持與個體財務報表編製有關之必要內部控制，以確保個體財務報表未存有導因於舞弊或錯誤之重大不實表達。

於編製個體財務報表時，管理階層之責任亦包括評估福懋公司繼續經營之能力、相關事項之揭露，以及繼續經營會計基礎之採用，除非管理階層意圖清算福懋公司或停止

營業，或除清算或停業外別無實際可行之其他方案。

福懋公司之治理單位(含審計委員會)負有監督財務報導流程之責任。

會計師查核個體財務報表之責任

本會計師查核個體財務報表之目的，係對個體財務報表整體是否存有導因於舞弊或錯誤之重大不實表達取得合理確信，並出具查核報告。合理確信係高度確信，惟依照中華民國一般公認審計準則執行之查核工作無法保證必能偵出個體財務報表存有之重大不實表達。不實表達可能導因於錯誤或舞弊。如不實表達之個別金額或彙總數可合理預期將影響個體財務報表使用者所作之經濟決策，則被認為具有重大性。

本會計師依照中華民國一般公認審計準則查核時，運用專業判斷並保持專業上之懷疑。本會計師亦執行下列工作：

1. 辨認並評估個體財務報表導因於舞弊或錯誤之重大不實表達風險；對所評估之風險設計及執行適當之因應對策；並取得足夠及適切之查核證據以作為查核意見之基礎。因舞弊可能涉及共謀、偽造、故意遺漏、不實聲明或踰越內部控制，故未偵出導因於舞弊之重大不實表達之風險高於導因於錯誤者。
2. 對與查核攸關之內部控制取得必要之瞭解，以設計當時情況下適當之查核程序，惟其目的非對福懋公司內部控制之有效性表示意見。
3. 評估管理階層所採用會計政策之適當性，及其所作會計估計與相關揭露之合理性。
4. 依據所取得之查核證據，對管理階層採用繼續經營會計基礎之適當性，以及使福懋公司繼續經營之能力可能產生重大疑慮之事件或情況是否存在重大不確定性，作出結論。本會計師若認為該等事件或情況存在重大不確定性，則須於查核報告中提醒個體財務報表使用者注意個體財務報表之相關揭露，或於該等揭露係屬不適當時修正查核意見。本會計師之結論係以截至查核報告日所取得之查核證據為基礎。惟未來事件或情況可能導致福懋公司不再具有繼續經營之能力。
5. 評估個體財務報表（包括相關附註）之整體表達、結構及內容，以及個體財務報表是否允當表達相關交易及事件。
6. 對於福懋公司內組成個體之財務資訊取得足夠及適切之查核證據，以對個體財務報表表示意見。本會計師負責個體查核案件之指導、監督及執行，並負責形成個體財務報

表之查核意見。

本會計師與治理單位溝通之事項，包括所規劃之查核範圍及時間，以及重大查核發現（包括於查核過程中所辨認之內部控制顯著缺失）。

本會計師亦向治理單位提供本會計師所隸屬事務所受獨立性規範之人員已遵循中華民國會計師職業道德規範中有關獨立性之聲明，並與治理單位溝通所有可能被認為會影響會計師獨立性之關係及其他事項（包括相關防護措施）。

本會計師從與治理單位溝通之事項中，決定對福懋公司民國 107 年度個體財務報表查核之關鍵查核事項。本會計師於查核報告中敘明該等事項，除非法令不允許公開揭露特定事項，或在極罕見情況下，本會計師決定不於查核報告中溝通特定事項，因可合理預期此溝通所產生之負面影響大於所增進之公眾利益。

資 誠 聯 合 會 計 師 事 務 所

吳漢期

會計師

周建宏

前財政部證券暨期貨管理委員會

核准簽證文號：(90)台財證(六)字第 157088 號

(88)台財證(六)第 95577 號

中 華 民 國 1 0 8 年 3 月 1 5 日

福懋興業股份有限公司
個體資產負債表
民國107年及106年12月31日

單位：新台幣仟元

資	產	附註	107年12月31日		106年12月31日	
			金額	%	金額	%
流動資產						
1100	現金及約當現金	六(一)	\$ 1,447,966	2	\$ 851,569	1
1110	透過損益按公允價值衡量之金融資產—流動	六(二)	-	-	398	-
1120	透過其他綜合損益按公允價值衡量之金融資產—流動	六(三)	1,717,779	2	-	-
1125	備供出售金融資產—流動	十二(四)	-	-	1,911,496	2
1150	應收票據淨額		109,709	-	114,555	-
1160	應收票據—關係人淨額	七	4,429	-	13,007	-
1170	應收帳款淨額	六(四)	2,128,150	3	1,948,346	3
1180	應收帳款—關係人淨額	七	220,365	-	194,371	-
1200	其他應收款	七	290,656	1	415,375	1
130X	存貨	六(五)	4,893,736	6	4,963,569	6
1410	預付款項		92,227	-	149,485	-
1470	其他流動資產		194,023	-	188,207	-
11XX	流動資產合計		11,099,040	14	10,750,378	13
非流動資產						
1517	透過其他綜合損益按公允價值衡量之金融資產—非流動	六(三)	40,556,651	50	-	-
1523	備供出售金融資產—非流動	十二(四)	-	-	43,363,486	51
1543	以成本衡量之金融資產—非流動	七及十二(四)	-	-	266,009	-
1550	採用權益法之投資	六(六)	21,385,854	27	22,905,965	27
1600	不動產、廠房及設備	六(七)及七	6,785,900	8	7,432,389	9
1760	投資性不動產淨額	七	473,658	1	498,499	-
1840	遞延所得稅資產	六(二十三)	79,023	-	124,629	-
1900	其他非流動資產		119,377	-	162,805	-
15XX	非流動資產合計		69,400,463	86	74,753,782	87
1XXX	資產總計		\$ 80,499,503	100	\$ 85,504,160	100

(續次頁)

福懋興業股份有限公司
個體資產負債表
民國107年及106年12月31日

單位：新台幣仟元

負債及權益		附註	107年12月31日			106年12月31日		
			金	額	%	金	額	%
流動負債								
2100	短期借款	六(八)	\$	-	-	\$	7,386	-
2110	應付短期票券	六(九)		-	-		1,299,806	2
2120	透過損益按公允價值衡量之金融負債－流動	六(十)		774	-		-	-
2150	應付票據			127,600	-		135,455	-
2160	應付票據－關係人	七		331,828	-		239,553	-
2170	應付帳款			484,745	1		684,049	1
2180	應付帳款－關係人	七		964,825	1		1,062,882	1
2200	其他應付款	七		854,276	1		837,873	1
2230	本期所得稅負債	六(二十三)		104,403	-		51,445	-
2300	其他流動負債			85,154	-		90,457	-
21XX	流動負債合計			<u>2,953,605</u>	<u>3</u>		<u>4,408,906</u>	<u>5</u>
非流動負債								
2540	長期借款	六(十一)		7,900,000	10		10,800,000	13
2570	遞延所得稅負債	六(二十三)		290,513	-		170,157	-
2600	其他非流動負債	六(十二)		442,181	1		745,702	1
25XX	非流動負債合計			<u>8,632,694</u>	<u>11</u>		<u>11,715,859</u>	<u>14</u>
2XXX	負債總計			<u>11,586,299</u>	<u>14</u>		<u>16,124,765</u>	<u>19</u>
權益								
股本								
3110	普通股股本	六(十三)		16,846,646	21		16,846,646	20
資本公積								
3200	資本公積	六(十四)		1,268,860	2		274,323	-
保留盈餘								
3310	法定盈餘公積	六(十五)		7,567,594	9		7,139,607	8
3320	特別盈餘公積			2,214,578	3		2,214,578	3
3350	未分配盈餘			9,743,048	12		5,398,225	6
其他權益								
3400	其他權益	六(十六)		31,291,978	39		37,525,951	44
3500	庫藏股票	六(十三)	(19,500)	-	(19,935)	-
3XXX	權益總計			<u>68,913,204</u>	<u>86</u>		<u>69,379,395</u>	<u>81</u>
重大或有負債及未認列之合約承諾								
重大之期後事項								
3X2X	負債及權益總計		\$	<u>80,499,503</u>	<u>100</u>	\$	<u>85,504,160</u>	<u>100</u>

後附個體財務報表附註為本個體財務報告之一部分，請併同參閱。

董事長：王文淵

經理人：李敏章

會計主管：李舒明

福懋興業股份有限公司
個體綜合損益表
民國107年及106年1月1日至12月31日

單位：新台幣仟元
(除每股盈餘為新台幣元外)

項目	附註	107 年 度			106 年 度		
		金 額	%		金 額	%	
4000 營業收入	六(十七)及七	\$ 27,593,484	100	\$ 25,713,839	100		
5000 營業成本	六(五)(二十)(二十一)及七	(25,442,866)	(92)	(23,215,460)	(90)		
5900 營業毛利		2,150,618	8	2,498,379	10		
營業費用	六(二十)(二十一)及七						
6100 推銷費用		(1,397,836)	(5)	(1,396,951)	(5)		
6200 管理費用		(528,989)	(2)	(496,956)	(2)		
6000 營業費用合計		(1,926,825)	(7)	(1,893,907)	(7)		
6900 營業利益		223,793	1	604,472	3		
營業外收入及支出							
7010 其他收入	六(十八)及七	2,820,730	10	2,664,014	10		
7020 其他利益及損失	六(十九)及七	924,798	3	(168,551)	(1)		
7050 財務成本	六(二十二)	(103,358)	-	(117,088)	-		
7070 採用權益法認列之子公司、 關聯企業及合資損益之份額	六(六)	1,389,799	5	1,500,573	6		
7000 營業外收入及支出合計		5,031,969	18	3,878,948	15		
7900 稅前淨利		5,255,762	19	4,483,420	18		
7950 所得稅費用	六(二十三)	(518,356)	(2)	(203,549)	(1)		
8200 本期淨利		\$ 4,737,406	17	\$ 4,279,871	17		
其他綜合損益(淨額)	六(十六)						
不重分類至損益之項目							
8311 確定福利計畫之再衡量數		\$ 153,145	1	(\$ 330,584)	(1)		
8316 透過其他綜合損益按公允價 值衡量之權益工具投資未實 現評價損益	六(三)	(2,635,914)	(10)	-	-		
8330 採用權益法認列之子公司、 關聯企業及合資之其他綜合 損益之份額-不重分類至損益 之項目		(693,862)	(3)	-	-		
8310 不重分類至損益之項目總 額		(3,176,631)	(12)	(330,584)	(1)		
後續可能重分類至損益之項目							
8361 國外營運機構財務報表換算 之兌換差額		154,507	1	(927,654)	(4)		
8362 備供出售金融資產未實現評 價損益	十二(四)	-	-	2,127,178	8		
8380 採用權益法認列之子公司、 關聯企業及合資之其他綜合 損益之份額-可能重分類至損 益之項目		14,914	-	-	-		
8360 後續可能重分類至損益之 項目總額		169,421	1	1,199,524	4		
8300 其他綜合損益(淨額)		(\$ 3,007,210)	(11)	\$ 868,940	3		
8500 本期綜合損益總額		\$ 1,730,196	6	\$ 5,148,811	20		
		稅 前	稅 後	稅 前	稅 後		
9750 基本及稀釋每股盈餘	六(二十四)	\$ 3.12	\$ 2.82	\$ 2.66	\$ 2.54		
假設子公司對本公司股票之 投資不視為庫藏股票時之擬制資料： 基本每股盈餘		\$ 3.12	\$ 2.81	\$ 2.66	2.54		

後附個體財務報表附註為本個體財務報告之一部分，請併同參閱。

董事長：王文淵

經理人：李敏章

會計主管：李舒明

福懋興業股份有限公司

個體權益變動表

民國107年及106年1月1日至12月31日

單位：新台幣千元

附註	資本公積		資本公積— 採用權益法 認列關聯企 業及合資股 權淨值之變 動	資本公積— 其他	法定盈餘公積	特別盈餘公積	未分配盈餘	國外營運機構 財務報表換算 之兌換差額	其他綜合損 益按公允價值衡 量之金融資產未 實現損益	其他	庫藏股票	權益總額
	資本公積	資本公積— 受贈資產										
106年度												
106年1月1日餘額	\$ 16,846,646	\$ 545	\$ 2,032	\$ 250,312	\$ 6,791,478	\$ 1,708,542	\$ 4,830,100	\$ 13,387	\$ -	\$ -	\$ (21,501)	\$ 66,748,150
本期淨利	-	-	-	-	-	-	4,279,871	-	-	-	-	4,279,871
本期其他綜合損益	-	-	-	-	-	-	(330,584)	(927,654)	-	-	-	868,940
本期綜合損益總額	-	-	-	-	-	-	3,949,287	(927,654)	-	-	-	5,148,811
105年度盈餘指撥及分派：												
提列法定盈餘公積	-	-	-	-	348,129	-	(348,129)	-	-	-	-	-
提列特別盈餘公積	-	-	-	-	-	506,036	(506,036)	-	-	-	-	-
現金股利	-	-	-	-	-	-	(2,526,997)	-	-	-	-	(2,526,997)
處分庫藏股	-	2,891	-	-	-	-	-	-	-	-	1,566	4,457
採用權益法認列關聯企業之股權淨變動數	-	-	-	33	-	-	-	-	-	-	-	33
發放子公司現金股利調整資本公積	-	3,439	-	-	-	-	-	-	-	-	-	3,439
逾期股利轉列資本公積	-	-	-	1,502	-	-	-	-	-	-	-	1,502
106年12月31日餘額	\$ 16,846,646	\$ 545	\$ 2,032	\$ 250,345	\$ 7,139,607	\$ 2,214,578	\$ 5,398,225	\$ 914,267	\$ -	\$ 38,440,218	\$ (19,935)	\$ 69,379,395
107年度												
107年1月1日餘額	\$ 16,846,646	\$ 545	\$ 2,032	\$ 250,345	\$ 7,139,607	\$ 2,214,578	\$ 5,398,225	\$ 914,267	\$ -	\$ 38,440,218	\$ (19,935)	\$ 69,379,395
追溯適用及追溯重編之影響數	-	-	-	-	-	-	4,890,917	-	33,680,146	(38,440,218)	-	130,845
107年1月1日重編後餘額	16,846,646	545	2,032	250,345	7,139,607	2,214,578	10,289,142	(914,267)	33,680,146	-	(19,935)	69,510,240
本期淨利	-	-	-	-	-	-	4,737,406	-	-	-	-	4,737,406
本期其他綜合損益	-	-	-	-	-	-	153,145	169,421	(3,329,776)	-	-	(3,007,210)
本期綜合損益總額	-	-	-	-	-	-	4,890,551	169,421	(3,329,776)	-	-	1,730,196
106年度盈餘指撥及分派：												
提列法定盈餘公積	-	-	-	-	427,987	-	(427,987)	-	-	-	-	-
現金股利	-	-	-	-	-	-	(3,200,863)	-	-	-	-	(3,200,863)
處分庫藏股	-	1,041	-	-	-	-	-	-	-	435	-	1,476
採用權益法認列關聯企業之股權淨變動數	-	-	-	5,264	-	-	1,562	(1,562)	-	-	-	5,264
認列對子公司所有權益變動數	-	-	-	-	-	-	4,347	(3,804)	-	-	-	543
取得或處分子公司股權價格與帳面價值差額	-	-	-	980,948	-	-	-	(118,806)	-	-	-	863,247
發放子公司現金股利調整資本公積	-	1,105	-	-	-	-	-	-	-	-	-	4,357
逾期股利轉列資本公積	-	-	-	-	-	-	-	-	-	-	-	1,822
處分透過其他綜合損益按公允價值衡量之金融工具	-	-	-	-	-	-	(1,813,704)	-	1,810,626	-	-	(3,078)
107年12月31日餘額	\$ 16,846,646	\$ 25,297	\$ 2,032	\$ 1,236,557	\$ 7,567,594	\$ 2,214,578	\$ 9,743,048	\$ 744,846	\$ 32,036,824	\$ (19,500)	\$ (3,078)	\$ 68,913,204

後附個體財務報表附註為本個體財務報告之一部分，請併同參閱。

董事長：王文淵

經理人：李敏章

會計主管：李舒明

福懋興業股份有限公司
個體現金流量表
民國 107 年及 106 年 1 月 1 日至 12 月 31 日

單位：新台幣仟元

附註	107 年 1 月 1 日 至 12 月 31 日	106 年 1 月 1 日 至 12 月 31 日
營業活動之現金流量		
本期稅前淨利	\$ 5,255,762	\$ 4,483,420
調整項目		
收益費損項目		
呆帳轉列收入數	-	(1,995)
預期信用損失迴轉利益	(5,386)	-
折舊費用(含投資性不動產)	六(七)(二十)及 七 740,702	804,763
利息費用	六(二十二) 103,358	117,088
利息收入	六(十八) (5,537)	(1,883)
股利收入	六(十八) (2,531,826)	(2,310,238)
金融資產評價損失(利益)	六(二)(十九) 398	(398)
金融負債評價損失	六(十)(十九) 774	-
取得採用權益法之投資公司發放之現金股利	893,308	898,499
採用權益法認列之關聯企業及合資利益之份額	六(六) (1,389,799)	(1,500,573)
處分不動產、廠房及設備利益	六(十九)及七 (870,873)	(46,693)
未實現處分不動產、廠房及設備利益(損失)淨額	六(十九)及七 (43,894)	1,078
與營業活動相關之資產/負債變動數		
與營業活動相關之資產之淨變動		
應收票據淨額	4,846	(8,144)
應收票據—關係人淨額	8,578	(1,364)
應收帳款淨額	(174,418)	4,368
應收帳款—關係人淨額	(25,994)	653
其他應收款	55,398	(67,673)
存貨	69,833	(599,219)
預付款項	57,258	318,583
其他流動資產	(5,816)	(8,539)
與營業活動相關之負債之淨變動		
應付票據	(7,855)	(25,869)
應付票據—關係人	92,275	109,847
應付帳款	(199,304)	(180,892)
應付帳款—關係人	(98,057)	(51,877)
其他應付款	34,188	(31,210)
其他流動負債	(5,303)	11,275
其他非流動負債	(147,909)	(347,246)
營運產生之現金流入	1,804,707	1,565,761
收取之利息	5,537	1,883
收取之現金股利	2,526,309	2,310,238
支付之利息	(107,748)	(120,511)
支付之所得稅	(230,114)	(179)
營業活動之淨現金流入	3,998,691	3,757,192

(續次頁)

福懋興業股份有限公司
個體現金流量表
民國 107 年及 106 年 1 月 1 日至 12 月 31 日

單位：新台幣仟元

附註	107 年 1 月 1 日 至 12 月 31 日	106 年 1 月 1 日 至 12 月 31 日
投資活動之現金流量		
取得備供出售金融資產	\$ -	(\$ 85,852)
處分透過其他綜合損益按公允價值衡量之金融 資產價款	693,200	-
透過其他綜合損益按公允價值衡量之金融資產 減資退回股款	5,780	-
取得以成本衡量之金融資產	-	(198,066)
以成本衡量之金融資產減資退回股款	-	23,549
取得採用權益法之投資	(566,417)	(585,073)
處分採用權益法之投資	3,039,857	-
購置不動產、廠房及設備價款	六(二十五) (446,701)	(570,916)
處分不動產、廠房及設備價款	1,236,614	86,080
其他非流動資產減少(增加)	43,428	(59,498)
投資活動之淨現金流入(流出)	<u>4,005,761</u>	<u>(1,389,776)</u>
籌資活動之現金流量		
短期借款減少	(7,386)	(12,776)
應付短期票券(減少)增加	(1,299,806)	299,979
舉借長期借款	1,600,000	10,900,000
償還長期借款	(4,500,000)	(11,200,000)
支付現金股利	六(十五) (3,200,863)	(2,526,997)
籌資活動之淨現金流出	<u>(7,408,055)</u>	<u>(2,539,794)</u>
本期現金及約當現金增加(減少)數	596,397	(172,378)
期初現金及約當現金餘額	六(一) 851,569	1,023,947
期末現金及約當現金餘額	六(一) \$ 1,447,966	\$ 851,569

後附個體財務報表附註為本個體財務報告之一部分，請併同參閱。

董事長：王文淵

經理人：李敏章

會計主管：李舒明

福懋興業股份有限公司
個體財務報表附註
民國107年度及106年度

單位：新台幣仟元
(除特別註明者外)

一、公司沿革

1. 福懋興業股份有限公司(以下簡稱本公司)創立於民國62年4月19日，設廠於雲林縣斗六市，並於民國74年12月24日經台灣證券交易所核准上市交易。本公司各事業部之主要經營業務項目如下：

<u>事業部門</u>	<u>主要產銷業務</u>
第一事業群：織造事業部、染整事業部及工務部	混紡織物、短纖織物、長短織布、聚胺聚酯織物等 輪胎簾布、純棉紗、混紡紗、防護性織品及
第二事業群：簾布事業部、產業資材事業部及油品事業部	經營加油站以供售汽油、柴油及煤油等

2. 自民國97年6月起，因台灣化學纖維股份有限公司佔本公司董事會席次超過半數，對本公司構成控制力，故台灣化學纖維股份有限公司成為本公司之最終母公司。
3. 截至民國107年及106年12月31日止，本公司員工人數分別為4,706人及4,741人。

二、通過財務報告之日期及程序

本個體財務報告已於民國108年3月15日經董事會通過發布。

三、新發布及修訂準則及解釋之適用

- (一) 已採用金融監督管理委員會(以下簡稱「金管會」)認可之新發布、修正後國際財務報導準則之影響

下表彙列金管會認可之民國107年適用之國際財務報導準則之新發布、修正及修訂之準則及解釋：

<u>新發布/修正/修訂準則及解釋</u>	<u>國際會計準則理事會 發布之生效日</u>
國際財務報導準則第2號之修正「 <u>股份基礎給付交易之分類及衡量</u> 」	民國107年1月1日
國際財務報導準則第4號之修正「 <u>於國際財務報導準則第4號『保險合約』下國際財務報導準則第9號『金融工具』之適用</u> 」	民國107年1月1日
國際財務報導準則第9號「 <u>金融工具</u> 」	民國107年1月1日
國際財務報導準則第15號「 <u>客戶合約之收入</u> 」	民國107年1月1日
國際財務報導準則第15號之修正「 <u>國際財務報導準則第15號『客戶合約之收入』之闡釋</u> 」	民國107年1月1日

國際會計準則第7號之修正「揭露倡議」	民國106年1月1日
國際會計準則第12號之修正「未實現損失之遞延所得稅資產之認列」	民國106年1月1日
國際會計準則第40號之修正「投資性不動產之轉列」	民國107年1月1日
國際財務報導解釋第22號「外幣交易與預收(付)對價」	民國107年1月1日
2014-2016週期之年度改善-國際財務報導準則第1號「首次採用國際財務報導準則」	民國107年1月1日
2014-2016週期之年度改善-國際財務報導準則第12號「對其他個體之權益之揭露」	民國106年1月1日
2014-2016週期之年度改善-國際會計準則第28號「投資關聯企業及合資」	民國107年1月1日

本公司經評估上述準則及解釋對本公司財務狀況與財務績效主要影響如下：

1. 國際財務報導準則第9號「金融工具」

- (1) 金融資產債務工具按企業之經營模式及合約現金流量特性判斷，可分類為透過損益按公允價值衡量之金融資產、透過其他綜合損益按公允價值衡量之金融資產及按攤銷後成本衡量之金融資產；金融資產權益工具分類為透過損益按公允價值衡量之金融資產，除非企業作不可撤銷之選擇將非交易目的之權益工具的公允價值認列於其他綜合損益。
- (2) 金融資產債務工具之減損評估應採預期損失模式，於每一資產負債表日評估該工具之信用風險是否有顯著增加，以適用12個月之預期信用損失或存續期間之預期信用損失(於發生減損前之利息收入按資產帳面總額估計)；或是否業已發生減損，於發生減損後之利息收入按提列備抵呆帳後之帳面淨額估計。應收帳款(不包含重大財務組成部分)應按存續期間之預期信用損失衡量備抵損失。
- (3) 一般避險會計之修正使會計處理與企業之風險管理政策更為一致，開放非金融項目之組成部分及項目群組等得作為被避險項目，刪除80%~125%高度有效避險之門檻，並新增在企業之風險管理目標不變之情況下得以重新平衡被避險項目及避險工具之避險比率。
- (4) 本公司對於國際財務報導準則第9號(以下簡稱「IFRS9」)係採用不重編前期財務報表(以下簡稱「修正式追溯」)，對民國107年1月1日之重大影響，請詳附註十二、(四)說明。

2. 國際財務報導準則第15號「客戶合約之收入」及相關修正

國際財務報導準則第15號「客戶合約之收入」取代國際會計準則第11號「建造合約」、國際會計準則第18號「收入」以及其相關解釋及解釋公告。按準則規定收入應於客戶取得對商品或勞務之控制時認列，當客戶已具有主導資產之使用並取得該資產之幾乎所有剩餘效益之能力時表示客戶取得對商品或勞務之控制。

此準則之核心原則為「企業認列收入以描述對客戶所承諾之商品或勞務之移轉，該收入之金額反映該等商品或勞務換得之預期有權取得之對價」。

企業按核心原則認列收入時需運用下列五步驟來決定收入認列的時點及金額：

步驟 1：辨認客戶合約。

步驟 2：辨認合約中之履約義務。

步驟 3：決定交易價格。

步驟 4：將交易價格分攤至合約中之履約義務。

步驟 5：於（或隨）企業滿足履約義務時認列收入。

此外，準則亦包括一套整合性之揭露規定，該等規定將使企業對財務報表使用者提供有關客戶合約所產生之收入與現金流量之性質、金額、時間及不確定性之綜合資訊。

3. 國際會計準則第 7 號之修正「揭露倡議」

此修正要求企業增加揭露有關（來自）籌資活動之負債變動，包括來自現金及非現金之變動。

經評估該修正將使本公司增加有關（來自）籌資活動之負債變動之揭露。

(二) 尚未採用金管會認可之新發布、修正後國際財務報導準則之影響

下表彙列金管會認可之民國 108 年適用之國際財務報導準則之新發布、修正及修訂之準則及解釋：

新發布/修正/修訂準則及解釋	國際會計準則理事會 發布之生效日
國際財務報導準則第9號之修正「具負補償之提前還款特性」	民國108年1月1日
國際財務報導準則第16號「租賃」	民國108年1月1日
國際會計準則第19號之修正「計畫之修正、縮減或清償」	民國108年1月1日
國際會計準則第28號之修正「關聯企業與合資之長期權益」	民國108年1月1日
國際財務報導解釋第23號「不確定性之所得稅處理」	民國108年1月1日
2015-2017週期之年度改善	民國108年1月1日

除下列所述者外，本公司經評估上述準則及解釋對本公司財務狀況與財務績效並無重大影響：

國際財務報導準則第 16 號「租賃」

國際財務報導準則第 16 號「租賃」取代國際會計準則第 17 號「租賃」及其相關解釋及解釋公告。此準則規定承租人應認列使用權資產及租賃負債（除租賃期間短於 12 個月或低價值標的資產之租賃外）；出租人會計處理仍相同，按營業租賃及融資租賃兩種類型處理，僅增加相關揭露。

本公司將屬承租人之租賃合約按國際財務報導準則第 16 號處理，惟採用不重編前期財務報表（以下簡稱「修正式追溯」），對於民國 108 年 1 月 1 日分別調增使用權資產及租賃負債 \$725,099。

(三) 國際會計準則理事會已發布但尚未經金管會認可之國際財務報導準則之影響

下表彙列國際會計準則理事會已發布但尚未納入金管會認可之國際財務報導準則之新發布、修正及修訂之準則及解釋：

<u>新發布/修正/修訂準則及解釋</u>	<u>國際會計準則理事會 發布之生效日</u>
國際會計準則第1號及國際會計準則第8號之修正「揭露倡議- 重大性之定義」	民國109年1月1日
國際財務報導準則第3號之修正「業務之定義」	民國109年1月1日
國際財務報導準則第10號及國際會計準則第28號之修正「投資者與其關聯企業或合資間之資產出售或投入」	待國際會計準則理事會決定
國際財務報導準則第17號「保險合約」	民國110年1月1日

本公司經評估上述準則及解釋對本公司財務狀況與財務績效並無重大影響。

四、重大會計政策之彙總說明

編製本個體財務報告所採用之主要會計政策說明如下。除另有說明外，此等政策在所有報導期間一致適用。

(一) 遵循聲明

本個體財務報告係依據證券發行人財務報告編製準則與金管會認可之國際財務報導準則、國際會計準則、解釋及解釋公告(以下簡稱 IFRSs)編製。

(二) 編製基礎

1. 除下列重要項目外，本個體財務報告係按歷史成本編製：

- (1) 按公允價值衡量之透過損益按公允價值衡量之金融資產及負債(包括衍生工具)。
- (2) 按公允價值衡量之透過其他綜合損益按公允價值衡量之金融資產/備供出售金融資產。
- (3) 按退休基金資產減除確定福利義務現值之淨額認列之確定福利負債。

2. 編製符合 IFRSs 之財務報告需要使用一些重要會計估計，在應用本公司之會計政策過程中亦需要管理階層運用其判斷，涉及高度判斷或複雜性之項目，或涉及個體財務報告之重大假設及估計之項目，請詳附註五說明。

3. 本公司於民國 107 年 1 月 1 日初次適用 IFRS 9 及 IFRS 15，係採用修正式追溯將轉換差額認列於民國 107 年 1 月 1 日之保留盈餘或其他權益，並未重編民國 106 年度之財務報表及附註。民國 106 年度係依據國際會計準則第 39 號(以下簡稱「IAS 39」)、國際會計準則第 18 號(以下簡稱「IAS 18」)及其相關解釋及解釋公告編製，所採用之重大會計政策及重要會計項目之說明，請詳附註十二(四)及(五)之說明。

(三) 外幣換算

本公司個體財務報告所列之項目，係以本公司營運所處主要經濟環境之貨幣（即功能性貨幣）衡量。本個體財務報告係以本公司之功能性貨幣「新台幣」作為表達貨幣列報。

1. 外幣交易及餘額

- (1) 外幣交易採用交易日或衡量日之即期匯率換算為功能性貨幣，換算此等交易產生之換算差額認列為當期損益。
- (2) 外幣貨幣性資產及負債餘額，按資產負債表日之即期匯率評價調整，因調整而產生之換算差額認列為當期損益。
- (3) 外幣非貨幣性資產及負債餘額，屬透過損益按公允價值衡量者，按資產負債表日之即期匯率評價調整，因調整而產生之兌換差額認列為當期損益；屬透過其他綜合損益按公允價值衡量者，按資產負債表日之即期匯率評價調整，因調整而產生之兌換差額認列於其他綜合損益項目；屬非按公允價值衡量者，則按初始交易日之歷史匯率衡量。所有兌換損益於綜合損益表之「其他利益及損失」列報。

2. 國外營運機構之換算

功能性貨幣與表達貨幣不同之所有公司個體及關聯企業，其經營結果和財務狀況以下列方式換算為表達貨幣：

- (1) 表達於每一資產負債表之資產及負債係以該資產負債日之收盤匯率換算；
- (2) 表達於每一綜合損益表之收益及費損係以當期平均匯率換算；及
- (3) 所有因換算而產生之兌換差額列為其他綜合損益。

(四) 資產負債區分流動及非流動之分類標準

1. 資產符合下列條件之一者，分類為流動資產：

- (1) 預期將於正常營業週期中實現該資產，或意圖將其出售或消耗者。
- (2) 主要為交易目的而持有者。
- (3) 預期於資產負債表日後十二個月內實現者。
- (4) 現金或約當現金，但於資產負債表日後至少十二個月交換或用以清償負債受到限制者除外。

本公司將所有不符合上述條件之資產分類為非流動。

2. 負債符合下列條件之一者，分類為流動負債：

- (1) 預期將於正常營業週期中清償者。
- (2) 主要為交易目的而持有者。
- (3) 預期於資產負債表日後十二個月內到期清償者。
- (4) 不能無條件將清償期限遞延至資產負債表日後至少十二個月者。負債之條款，可能依交易對方之選擇，以發行權益工具而導致清償者，不影響其分類。

本公司將所有不符合上述條件之負債分類為非流動。

(五) 約當現金

約當現金係指短期並具高度流動性之投資，該投資可隨時轉換成定額現金且價值變動之風險甚小。定期存款符合前述定義且其持有目的係為滿足營運上之短期現金承諾者，分類為約當現金。

(六) 透過損益按公允價值衡量之金融資產

民國 107 年度適用

1. 係指非屬按攤銷後成本衡量或透過其他綜合損益按公允價值衡量之金融資產。
2. 本公司對於符合慣例交易之透過損益按公允價值衡量之金融資產係採用交割日會計。
3. 本公司於原始認列時按公允價值衡量，相關交易成本認列於損益，後續按公允價值衡量，其利益或損失認列於損益。
4. 當收取股利之權利確立，與股利有關之經濟效益很有可能流入，及股利金額能可靠衡量時，本公司於損益認列股利收入。

(七) 透過其他綜合損益按公允價值衡量之金融資產

民國 107 年度適用

1. 係指原始認列時作一不可撤銷之選擇，將非持有供交易之權益工具投資的公允價值變動列報於其他綜合損益。
2. 本公司對於符合交易慣例之透過其他綜合損益按公允價值衡量之金融資產係採用交易日會計。
3. 本公司於原始認列時按其公允價值加計交易成本衡量，後續按公允價值衡量。屬權益工具之公允價值變動認列於其他綜合損益，於除列時，先前認列於其他綜合損益之累積利益或損失後續不得重分類至損益，轉列至保留盈餘項下。當收取股利之權利確立，與股利有關之經濟效益很有可能流入及股利金額能可靠衡量時，本公司於損益認列股利收入。

(八) 應收帳款及票據

1. 係指依合約約定，已具無條件收取因移轉商品或勞務所換得對價金額權利之帳款及票據。
2. 屬未付息之短期應收帳款及票據，因折現之影響不大，本公司係以原始發票金額衡量。

(九) 金融資產減損

本公司於每一資產負債表日，就按攤銷後成本衡量之金融資產與包含重大財務組成部分之應收款項或合約資產，考量所有合理且可佐證之資訊(包括前瞻性者)後，對自原始認列後信用風險並未顯著增加者，按 12 個月預期信用損失金額衡量備抵損失；對自原始認列後信用風險已顯著增加者，按存續期間預期信用損失金額衡量備抵損失；就不包含重大財務組成部分之應收

款項或合約資產，按存續期間預期信用損失金額衡量備抵損失。

(十) 金融資產之除列

本公司於符合下列情況之一時，將除列金融資產：

1. 收取來自金融資產現金流量之合約之權利失效。
2. 移轉收取金融資產現金流量之合約權利，且已移轉金融資產所有權之幾乎所有風險及報酬。
3. 移轉收取金融資產現金流量之合約權利，惟未保留對金融資產之控制。

(十一) 存貨

存貨按成本與淨變現價值孰低者衡量，成本依加權平均法決定。製成品及在製品之成本包括原料、直接人工、其他直接成本及生產相關之製造費用（按正常產能分攤），惟不包括借款成本。比較成本與淨變現價值孰低時，採逐項比較法，淨變現價值係指在正常營業過程中之估計售價減除至完工尚須投入之估計成本及相關變動銷售費用後之餘額。

(十二) 採用權益法之投資-子公司及關聯企業

1. 子公司指受本公司控制之個體（包括結構型個體），當本公司暴露於來自對該個體之參與之變動報酬或對該等變動報酬享有權利，且透過對該個體之權力有能力影響該等報酬時，本公司即控制該個體。
2. 本公司與子公司間交易所產生之未實現損益均已銷除。子公司之會計政策與本公司採用之政策一致。
3. 本公司對子公司取得後之損益份額認列為當期損益，對其取得後之其他綜合損益份額則認列為其他綜合損益。
4. 關聯企業指所有本公司對其有重大影響而無控制之個體，一般係直接或間接持有其 20% 以上表決權之股份。本公司對關聯企業之投資採用權益法處理，取得時依成本認列。
5. 本公司對關聯企業取得後之損益份額認列為當期損益，對其取得後之其他綜合損益份額則認列為其他綜合損益。如本公司對任一關聯企業之損失份額等於或超過其在該關聯企業之權益（包括任何其他無擔保之應收款），本公司不認列進一步之損失，除非本公司對該關聯企業發生法定義務、推定義務或已代其支付款項。
6. 當關聯企業發生非損益及其他綜合損益之權益變動且不影響對關聯企業之持股比例時，本公司將歸屬於本公司可享有關聯企業份額下之權益變動按持股比例為「資本公積」。
7. 本公司與關聯企業間交易所產生之未實現損益均已依其對關聯企業之權益比例銷除；除非證據顯示該交易所轉讓之資產已減損，否則未實現損失亦予以銷除。關聯企業之會計政策已作必要之調整，與本公司採用之政策一致。
8. 關聯企業增發新股時，若本公司未按比例認購或取得，致使投資比例發

生變動但仍對其有重大影響，該股權淨值變動之增減數係調整「資本公積」及「採用權益法之投資」。

9. 當本公司處分關聯企業時，如喪失對該關聯企業之重大影響，對於先前認列於其他綜合損益與該關聯企業有關之所有金額，其會計處理與本公司若直接處分相關資產或負債之基礎相同，亦即如先前認列為其他綜合損益之利益或損失，於處分相關資產或負債時將被重分類為損益，則當喪失對關聯企業之重大影響時，將該利益或損失自權益重分類為損益。如仍對該關聯企業有重大影響，僅按比例將先前在其他綜合損益中認列之金額依上述方式轉出。
10. 依「證券發行人財務報告編製準則」規定，個體財務報告當期損益其他綜合損益應與合併基礎編製之財務報告中當期損益及其他綜合損益歸屬於母公司業主之分攤數相同，個體財務報告業主權益應與合併基礎編製之財務報告中歸屬於母公司業主之權益相同。

(十三) 不動產、廠房及設備

1. 不動產、廠房及設備係以取得成本為入帳基礎，並將購建期間之有關利息資本化。
2. 後續成本只有在與該項目有關之未來經濟效益很有可能流入本公司，且該項目之成本能可靠衡量時，才包括在資產之帳面金額或認列為一項單獨資產。被重置部分之帳面金額應除列。所有其他維修費用於發生時認列為當期損益。
3. 其他不動產、廠房及設備之後續衡量採成本模式，除土地不提列折舊外，其他按估計耐用年限以直線法計提折舊。不動產、廠房及設備各項組成若屬重大，則單獨提列折舊。
4. 本公司於每一財務年度結束日對各項資產之殘值、耐用年限及折舊方法進行檢視，若殘值及耐用年限之預期值與先前之估計不同時，或資產所含之未來經濟效益之預期消耗型態已有重大變動，則自變動發生日起依國際會計準則第8號「會計政策、會計估計變動及錯誤」之會計估計變動規定處理。

各項資產之耐用年限如下：

<u>資產類別</u>	<u>耐用年限</u>
房屋及建築	10年 ~ 60年
機器設備	5年 ~ 20年
運輸設備	5年 ~ 10年
其他設備	2年 ~ 15年

(十四) 投資性不動產

投資性不動產已取得成本認列，後續衡量採成本模式。除土地外，按估計耐用年限以直線法提列折舊，耐用年限為30年。

(十五) 非金融資產減損

本公司於資產負債表日針對有減損跡象之資產，估計其可回收金額，當可回收金額低於其帳面價值時，則認列減損損失。可回收金額係指一項資產之公允價值減處分成本或其使用價值，兩者較高者。當以前年度認列資產減損之情況不存在或減少時，則迴轉減損損失，惟迴轉減損損失而增加之資產帳面金額，不超過該資產若未認列減損損失情況下減除折舊或攤銷後之帳面金額。

(十六) 借款

係指向銀行借入之長、短期款項。本公司於原始認列時按其公允價值減除交易成本衡量，後續就減除交易成本後之價款與贖回價值之任何差額，採有效利息法按攤銷程序於流通期間內認列利息費用於損益。

(十七) 應付帳款及票據

1. 係指因賒購原物料、商品或勞務所發生之債務及因營業與非因營業而發生之應付票據。
2. 屬未付息之短期應付帳款及票據，因折現之影響不大，本公司係以原始發票金額衡量。

(十八) 透過損益按公允價值衡量之金融負債

1. 係指發生之主要目的為近期內出售或再買回，及除依避險會計被指定為避險工具外之衍生工具而持有供交易之金融負債。
2. 本公司於原始認列時按公允價值衡量，相關交易成本認列於損益，後續按公允價值衡量，其利益或損失認列於損益。

(十九) 金融負債之除列

本公司於合約所載之義務履行、取消或到期時，除列金融負債。

(二十) 金融資產及負債之互抵

當有法律上可執行之權利將所認列之金融資產及負債金額抵銷，且意圖以淨額基礎交割或同時實現資產及清償負債時，始可將金融資產及金融負債互抵，並於資產負債表中以淨額表達。

(二十一) 財務保證合約

係指特定債務人於債務到期無法依原始或修改後之債務工具條款償還債務時，本公司必須支付特定給付，以歸墊持有人所發生損失之合約。本公司於原始認列時按其公允價值衡量，後續按預期信用損失決定之備抵損失金額與已認列之累積收益金額，二者孰高者衡量。

(二十二) 員工福利

1. 短期員工福利

短期員工福利係以預期支付之非折現金額衡量，並於相關服務提供

時認列為費用。

2. 退休金

(1) 確定提撥計畫

對於確定提撥計畫，係依權責發生基礎將應提撥之退休基金數額認列為當期之退休金成本。預付提撥金於可退還現金或減少未來給付之範圍內認列為資產。

(2) 確定福利計畫

A. 確定福利計畫下之淨義務係以員工當期或過去服務所賺得之未來福利金額折現計算，並以資產負債表日之確定福利義務現值減除計畫資產之公允價值。確定福利淨義務每年由精算師採用預計單位福利法計算，折現率則參考資產負債表日與確定福利計畫之貨幣及期間一致之高品質公司債之市場殖利率決定；在此類債券無深度市場之國家，係使用資產負債表日與確定福利計畫之貨幣及期間一致之政府公債（於資產負債表日）之市場殖利率。

B. 確定福利計畫產生之再衡量數於發生當期認列於其他綜合損益，並表達於保留盈餘。

C. 前期服務成本之相關費用立即認列為損益。

3. 員工酬勞及董監酬勞

員工酬勞及董監事酬勞係於具法律或推定義務且金額可合理估計時，認列為費用及負債。嗣後決議實際配發金額與估列金額有差異時，則按會計估計變動處理。另以股票發放員工酬勞者，計算股數之基礎為董事會決議日前一收盤價。

(二十三) 所得稅

1. 所得稅費用包含當期及遞延所得稅。除與列入其他綜合損益或直接列入權益之項目有關之所得稅分別列入其他綜合損益或直接列入權益外，所得稅係認列於損益。
2. 本公司依據營運及產生應課稅所得之所在國家在資產負債表日已立法或已實質性立法之稅率計算當期所得稅。管理階層就適用所得稅相關法規定期評估所得稅申報之狀況，並在適用情況下根據預期須向稅捐機關支付之稅款估列所得稅負債。未分配盈餘依所得稅法加徵之所得稅，嗣盈餘產生年度之次年度於股東會通過盈餘分派案後，始就實際盈餘之分派情形，認列之未分配盈餘所得稅費用。
3. 遞延所得稅採用資產負債表法，按資產及負債之課稅基礎與其於合併資產負債表之帳面金額所產生之暫時性差異認列。源自於原始認列之商譽所產生之遞延所得稅負債則不予認列，若遞延所得稅源自於交易（不包括企業合併）中對資產或負債之原始認列，且在交易當時未影響會計利潤或課稅所得（課稅損失），則不予認列。若投資子公司及關聯企業產生之暫時性差異，本公司可以控制暫時性差異迴轉之時點，且暫時性差異很有可能於可預見之未來不會迴轉者則不予認列。遞延所得稅採用在資產負債表日已立法或已實質性立法，並於

有關之遞延所得稅資產實現或遞延所得稅負債清償時預期適用之稅率（及稅法）為準。

4. 遞延所得稅資產於暫時性差異很有可能用以抵減未來應課稅所得之範圍內認列，並於每一資產負債表日重評估未認列及已認列之遞延所得稅資產。
5. 當有法定執行權將所認列之當期所得稅資產及負債金額互抵且有意圖以淨額基礎清償或同時實現資產及清償負債時，始將當期所得稅資產及當期所得稅負債互抵；當有法定執行權將當期所得稅資產及當期所得稅負債互抵，且遞延所得稅資產及負債由同一稅捐機關課徵所得稅之同一納稅主體、或不同納稅主體產生但各主體意圖以淨額基礎清償或同時實現資產及清償負債時，始將遞延所得稅資產及負債相抵。
6. 因購置設備或技術、研究發展支出及股權投資等而產生之未使用所得稅抵減遞轉後期部分，係在很有可能未來課稅所得之供未來使用所得稅抵減使用之範圍內，認列遞延所得稅資產。

（二十四）股本

本公司買回已發行股票時，將所支付之對價包括任何可直接歸屬之增額成本以稅後淨額認列為股東權益之減項。買回之股票後續再發生時，所收取之對價扣除任何可直接歸屬之增額成本及所得稅影響後與帳面價值之差額認列為股東權益之調整。

（二十五）股利分配

分派予本公司股東之股利於本公司股東會決議分派股利時於財務報告認列，分派現金股利認列為負債。

（二十六）收入認列

1. 本公司製造並銷售各項紡織產品，並做為油品通路商。銷貨收入於產品之控制移轉予客戶時認列，即當產品被交付予客戶，客戶對於產品銷售之通路及價格具有裁量權，且本公司並無尚未履行之履約義務可能影響客戶接受該產品時。當產品被運送至指定地點，陳舊過時及滅失之風險已移轉予客戶，且客戶依據銷售合約接受產品，或有客觀證據證明所有接受標準皆已滿足時，商品交付方屬發生。
2. 銷貨收入係以合約價格扣除營業稅、銷貨退回、數量折扣及折讓認列。
3. 應收帳款於商品交付予客戶時認列，因自該時點起本公司對合約價款具無條件權利，僅須時間經過即可自客戶收取對價。

五、重大會計判斷、估計及假設不確性之主要來源

本公司編製本個體財務報表時，管理階層已運用其判斷以決定所採用之會計政策，並依據資產負債表日當時之情況於未來事件之合理預期以做出會計估計及假設。所做出之重大會計估計與假設可能與實際結果存有差異，將考量歷史經驗

及其他因子持續評估及調整。該等估計及假設具有導致資產及負債帳面金額於下個財務年度重大調整之風險。請詳下列對重大會計判斷、估計與假設不確定性之說明：

(一) 採用權益法之投資減損評估

當有減損跡象顯示某項採權益法之投資可能已經減損致帳面金額無法被回收，本公司隨即評估該項投資之減損。本公司係依據享有被投資公司預期未來現金流量之折現值評估可回收金額，並分析其相關假設之合理性。

(二) 應收帳款之估計減損

減損損失之金額係考量前瞻性資訊等各項指標後所評估之預期信用減損損失。若未來前瞻性資訊等各項指標趨緩或下滑，則可能會產生重大減損損失。

(三) 存貨之評價

由於存貨須以成本與淨變現價值孰低者計價，故本公司必須運用判斷及估計決定資產負債表日存貨之淨變現價值。基於科技快速變遷，本公司評估資產負債表日存貨因正常損耗、過時陳舊或無市場銷售價值之金額，並將存貨成本沖減至淨變現價值。此存貨評價主要係依未來特定期間內之產品需求為估計基礎，故可能產生重大變動。

民國 107 年 12 月 31 日本公司存貨之帳面金額為 \$4,893,736。

六、重要會計項目之說明

(一) 現金及約當現金

	<u>107年12月31日</u>	<u>106年12月31日</u>
庫存現金及週轉金	\$ 137,858	\$ 127,882
支票存款及活期存款	716,435	583,406
商業本票	593,673	140,281
	<u>\$ 1,447,966</u>	<u>\$ 851,569</u>

1. 本公司往來之金融機構信用品質良好，且本公司與多家金融機構往來以分散信用風險，預期發生違約之可能性甚低。

2. 本公司未有將現金及約當現金提供質押之情形。

(二) 透過損益按公允價值衡量之金融資產

<u>項</u>	<u>目</u>	<u>107年12月31日</u>	<u>106年12月31日</u>
流動項目：			
遠期外匯合約		\$ -	\$ 398

1. 本公司持有供交易之金融資產民國 107 年度及民國 106 年度認列之金融資產評價(損失)利益分別為(\$398)及\$398。

2. 有關非避險之衍生金融資產之交易及合約資訊說明如下：

衍生金融資產	106年12月31日	
	合約金額 (名目本金)	契約期間
流動項目：		
遠期外匯合約		
台北富邦銀行	JPY 192,020	106.11-107.02

本公司從事預售遠期外匯交易，係為規避外幣資產及負債因匯率變動所產生之風險，惟並不符合避險會計所有條件，故不適用避險會計。

3. 相關透過損益按公允價值衡量之金融資產信用風險資訊請詳附註十二(二)之說明。

(三) 透過其他綜合損益按公允價值衡量之金融資產

民國 107 年度適用

項 目	107年12月31日
流動項目：	
權益工具	
上市櫃公司股票	\$ 900,285
非上市櫃公司股票	100,000
	1,000,285
評價調整	717,494
	<u>\$ 1,717,779</u>
非流動項目：	
權益工具	
上市櫃公司股票	\$ 8,163,125
非上市櫃公司股票	403,790
	8,566,915
評價調整	31,989,736
	<u>\$ 40,556,651</u>

1. 本公司選擇將屬為穩定收取股利之權益證券投資分類為透過其他綜合損益按公允價值衡量之金融資產，該等投資於民國 107 年 12 月 31 日之公允價值為\$42,274,430。

2. 本公司於民國 107 年度因營運資金所需，出售公允價值為\$696,277 之南亞科技股份有限公司股權投資，其處分損益轉列保留盈餘為(\$1,810,626)。

3. 透過其他綜合損益按公允價值衡量之金融資產認列於損益及綜合損益之明細如下：

107年度

透過其他綜合損益按公允價值衡量之權益工具

認列於其他綜合損益之公允價值變動	(\$ 2,635,914)
累積損失因除列轉列保留盈餘	(\$ 1,813,704)

4. 在不考慮所持有之擔保品或其他信用增強之情況下，最能代表本公司持有透過其他綜合損益按公允價值衡量之金融資產，於民國 107 年 12 月 31 日信用風險最大之暴險金額為\$42,274,430。
5. 相關透過其他綜合損益按公允價值衡量之金融資產－流動信用風險資訊請詳附註十二(二)之說明。
6. 民國 106 年 12 月 31 日之備供出售金融資產及以成本衡量之金融資產－非流動資訊請詳附註十二(四)之說明。

(四) 應收票據及帳款

	107年12月31日	106年12月31日
應收票據	\$ 109,709	\$ 114,555
應收帳款	\$ 2,159,828	\$ 1,985,410
減：備抵損失	(31,678)	(37,064)
	\$ 2,128,150	\$ 1,948,346

1. 應收票據及帳款之帳齡分析如下：

	107年12月31日	106年12月31日
<u>應收票據及帳款</u>		
未逾期	\$ 2,222,050	\$ 2,046,580
逾期30天內	28,939	42,773
逾期90天內	17,818	6,944
逾期90天以上	730	3,668
	\$ 2,269,537	\$ 2,099,965

以上係以逾期天數為基準進行之帳齡分析。

2. 在不考慮所持有之擔保品或其他信用增強之情況下，最能代表本公司應收票據於民國 107 年及 106 年 12 月 31 日信用風險最大之暴險金額分別為\$109,709 及\$114,555；最能代表本公司應收帳款於民國 107 年及 106 年 12 月 31 日信用風險最大之暴險金額分別為\$2,159,828 及\$1,985,410。
3. 相關應收票據及帳款信用風險資訊請詳附註十二(二)之說明。

(五) 存 貨

	107年12月31日		
	成本	備抵跌價損失	帳面金額
原料	\$ 471,312	(\$ 9,898)	\$ 461,414
物料	66,872	(1,287)	65,585
在製品	1,835,698	-	1,835,698
製成品	2,409,232	(429,337)	1,979,895
商品存貨	159,786	-	159,786
在途材料	251,557	-	251,557
託外加工料品等	139,801	-	139,801
	<u>\$ 5,334,258</u>	<u>(\$ 440,522)</u>	<u>\$ 4,893,736</u>

	106年12月31日		
	成本	備抵跌價損失	帳面金額
原料	\$ 435,007	(\$ 8,283)	\$ 426,724
物料	73,480	(5,309)	68,171
在製品	1,710,500	-	1,710,500
製成品	2,212,326	(230,286)	1,982,040
商品存貨	286,276	-	286,276
在途材料	369,828	-	369,828
託外加工料品等	120,030	-	120,030
	<u>\$ 5,207,447</u>	<u>(\$ 243,878)</u>	<u>\$ 4,963,569</u>

當期認列為費損之存貨成本：

	107年度	106年度
已出售存貨成本	\$ 25,252,173	\$ 23,211,459
存貨跌價損失	196,644	24,564
其他(註)	(5,951)	(20,563)
	<u>\$ 25,442,866</u>	<u>\$ 23,215,460</u>

註：主係存貨盤盈、出售廢料及下腳收入。

(六) 採用權益法之投資

1. 採用權益法之投資明細如下：

	<u>107年12月31日</u>	<u>106年12月31日</u>
福懋科技股份有限公司	\$ 5,350,424	\$ 7,347,846
福懋(開曼)有限公司	5,524,284	5,490,420
福懋同奈責任有限公司	2,281,893	2,228,212
台灣興業責任有限公司	2,008,842	1,938,483
福懋興業(中山)有限公司	1,695,852	1,635,550
福懋越南責任有限公司	1,963,366	1,806,539
福懋興業(香港)有限公司	1,133,880	1,092,248
廣越企業股份有限公司	1,191,261	1,149,965
宏懋開發股份有限公司	217,235	206,279
福懋瑞業(香港)有限公司	5,663	4,217
廈門象嶼福懋進出口貿易有限公司	13,154	6,206
	<u>\$ 21,385,854</u>	<u>\$ 22,905,965</u>

2. 本公司民國 107 年度及 106 年度採用權益法認列之子公司及關聯企業損益之份額如下：

	<u>107年度</u>	<u>106年度</u>
福懋科技股份有限公司	\$ 838,593	\$ 914,979
廣越企業股份有限公司	116,954	112,417
福懋越南責任有限公司	139,974	163,188
台灣興業責任有限公司	121,457	77,090
宏懋開發股份有限公司	13,708	11,313
福懋興業(中山)有限公司	94,273	72,999
福懋同奈責任有限公司	(5,943)	57,981
福懋瑞業(香港)有限公司	3,103	2,653
福懋興業(香港)有限公司	60,477	89,049
廈門象嶼福懋進出口貿易有限公司	7,203	(959)
福懋(開曼)有限公司	-	(137)
	<u>\$ 1,389,799</u>	<u>\$ 1,500,573</u>

除民國 107 年度及 106 年度福懋科技股份有限公司、福懋興業(中山)有限公司、福懋(開曼)有限公司、福懋興業(香港)有限公司及其子公司福懋興業(常熟)有限公司與宏懋開發股份有限公司及其子公司衆懋國際有限公司(民國 106 年度成立)，係由本公司委任會計師查核外，餘係依其他會計師查核之財務報表評價而得。

3. 本公司民國 107 年度及 106 年度採用權益法認列之子公司與關聯企業利益之份額由其他會計師查核之財務報表評價金額分別為\$382,748 及 \$412,370。

4. 子公司

- (1) 有關本公司之子公司資訊，請參見本公司民國 107 年度合併財務報表附註四(三)之說明。
- (2) 民國 107 年及 106 年 12 月 31 日，本公司之子公司－宏懋開發股份有限公司持有本公司股票分別為 2,243,228 股及 2,293,228 股，依財務會計準則公報規定，視同庫藏股處理。

5. 關聯企業

- (1) 本公司重大關聯企業之基本資訊如下：

公司名稱	主要營業場所	持股比率		關係之性質	衡量方法
		107年12月31日	106年12月31日		
台灣興業責任有限公司	越南	10.00%	10.00%	採權益法之投資個體	權益法
廣越企業股份有限公司	台灣	17.99%	17.92%	採權益法之投資個體	權益法

- (2) 因本公司為台灣興業責任有限公司及廣越企業股份有限公司之董事，具有營運決策上之重大影響力，故採用權益法評價。

- (3) 本公司重大關聯企業之彙總性財務資訊如下：

資產負債表

	台灣興業責任有限公司	
	107年12月31日	106年12月31日
流動資產	\$ 12,272,938	\$ 9,291,100
非流動資產	21,232,063	20,614,037
流動負債	(11,529,804)	(5,965,869)
非流動負債	(2,749,255)	(5,439,066)
淨資產總額	<u>\$ 19,225,942</u>	<u>\$ 18,500,202</u>
占關聯企業淨資產之份額	\$ 1,922,594	\$ 1,850,020
股權淨值差額	<u>86,248</u>	<u>88,463</u>
關聯企業帳面價值	<u>\$ 2,008,842</u>	<u>\$ 1,938,483</u>
	廣越企業股份有限公司	
	107年12月31日	106年12月31日
流動資產	\$ 7,605,631	\$ 5,987,697
非流動資產	3,222,091	2,705,609
流動負債	(3,043,953)	(2,064,121)
非流動負債	(329,187)	(52,152)
淨資產總額	<u>\$ 7,454,582</u>	<u>\$ 6,577,033</u>
占關聯企業淨資產之份額	\$ 1,341,079	\$ 1,178,604
股權淨值差額	(149,818)	(28,639)
關聯企業帳面價值	<u>\$ 1,191,261</u>	<u>\$ 1,149,965</u>

綜合損益表

	台灣興業責任有限公司	
	107年度	106年度
收入	\$ 31,560,607	\$ 25,827,459
繼續營業單位本期淨利 (即本期綜合損益總額)	\$ 1,202,739	\$ 806,833

	廣越企業股份有限公司	
	107年度	106年度
收入	\$ 13,280,440	\$ 10,203,655
繼續營業單位本期淨利	857,041	546,996
其他綜合損益(稅後淨額)	4,405	(110,617)
本期綜合損益總額	\$ 861,446	\$ 436,379

6. 本公司重大關聯企業廣越企業股份有限公司係有公開市場報價，其公允價值於民國 107 年及 106 年 12 月 31 日分別為 \$ 1,952,512 及 \$2,426,693。
7. 本公司所投資之福懋科技股份有限公司係有公開報價，其公允價值於民國 107 年及 106 年 12 月 31 日分別為 \$ 6,564,871 及 \$9,135,108。
8. 本公司於民國 107 年 7 月 23 日出售子公司－福懋科技股份有限公司之股票 84,022 仟股，交易金額為 \$3,039,857，處分損益轉列資本公積金額為 \$980,948，處分後持股比例降至 46.68%。

(七) 不動產、廠房及設備

	土地	房屋及建築	機器設備	運輸設備 及其他設備	未完工程	合計
107年1月1日						
成本	\$ 2,411,087	\$ 6,293,337	\$ 14,217,461	\$ 4,251,596	\$ 412,462	\$ 27,585,943
累計折舊	-	(4,092,322)	(11,870,188)	(4,035,306)	-	(19,997,816)
累計減損	(155,738)	-	-	-	-	(155,738)
	<u>\$ 2,255,349</u>	<u>\$ 2,201,015</u>	<u>\$ 2,347,273</u>	<u>\$ 216,290</u>	<u>\$ 412,462</u>	<u>\$ 7,432,389</u>
107年度						
1月1日	\$ 2,255,349	\$ 2,201,015	\$ 2,347,273	\$ 216,290	\$ 412,462	\$ 7,432,389
增添	-	-	-	-	435,113	435,113
處分淨額	(342,670)	-	(23,014)	(57)	-	(365,741)
移轉數	-	95,468	435,093	58,496	(589,057)	-
折舊費用	-	(207,233)	(460,418)	(48,210)	-	(715,861)
12月31日	<u>\$ 1,912,679</u>	<u>\$ 2,089,250</u>	<u>\$ 2,298,934</u>	<u>\$ 226,519</u>	<u>\$ 258,518</u>	<u>\$ 6,785,900</u>
107年12月31日						
成本	\$ 2,068,417	\$ 6,388,806	\$ 14,293,461	\$ 4,226,369	\$ 258,518	\$ 27,235,571
累計折舊	-	(4,299,556)	(11,994,527)	(3,999,850)	-	(20,293,933)
累計減損	(155,738)	-	-	-	-	(155,738)
	<u>\$ 1,912,679</u>	<u>\$ 2,089,250</u>	<u>\$ 2,298,934</u>	<u>\$ 226,519</u>	<u>\$ 258,518</u>	<u>\$ 6,785,900</u>

	土地	房屋及建築	機器設備	運輸設備 及其他設備	未完工程	合計
106年1月1日						
成本	\$ 2,410,979	\$ 6,339,163	\$ 14,156,729	\$ 4,330,752	\$ 159,812	\$ 27,397,435
累計折舊	-	(3,864,255)	(11,659,728)	(4,103,065)	-	(19,627,048)
累計減損	(155,738)	-	-	-	-	(155,738)
	<u>\$ 2,255,241</u>	<u>\$ 2,474,908</u>	<u>\$ 2,497,001</u>	<u>\$ 227,687</u>	<u>\$ 159,812</u>	<u>\$ 7,614,649</u>
<u>106年度</u>						
1月1日	\$ 2,255,241	\$ 2,474,908	\$ 2,497,001	\$ 227,687	\$ 159,812	\$ 7,614,649
增添	-	-	-	-	574,174	574,174
處分淨額	-	(29)	(39,032)	(326)	-	(39,387)
移轉數(註)	108	(45,614)	394,748	35,157	(321,524)	62,875
折舊費用	-	(228,250)	(505,444)	(46,228)	-	(779,922)
12月31日	<u>\$ 2,255,349</u>	<u>\$ 2,201,015</u>	<u>\$ 2,347,273</u>	<u>\$ 216,290</u>	<u>\$ 412,462</u>	<u>\$ 7,432,389</u>
106年12月31日						
成本	\$ 2,411,087	\$ 6,293,337	\$ 14,217,461	\$ 4,251,596	\$ 412,462	\$ 27,585,943
累計折舊	-	(4,092,322)	(11,870,188)	(4,035,306)	-	(19,997,816)
累計減損	(155,738)	-	-	-	-	(155,738)
	<u>\$ 2,255,349</u>	<u>\$ 2,201,015</u>	<u>\$ 2,347,273</u>	<u>\$ 216,290</u>	<u>\$ 412,462</u>	<u>\$ 7,432,389</u>

註：主係自待出售非流動資產轉入。

1. 不動產、廠房及設備借款成本資本化金額及利率區間：

	107年度	106年度
資本化金額	\$ 2,733	\$ 3,485
資本化利率區間	0.98%~1.04%	0.97%~1.03%

2. 本公司各項不動產、廠房及設備之重大組成部分及其耐用年限如下：

項目	重大組成部分	耐用年限
房屋及建築	廠房主體及加油站等	10年 ~ 60年
機器設備	浸漬機、染色機等機器設備	5年 ~ 20年
運輸設備	搬運車及堆高機等	5年 ~ 10年
其他設備	汽電共生設備等	2年 ~ 15年

3. 因法令規定農地僅得以個人名義擁有，故本公司取得未來計畫擴廠使用之農地，係以第三人名義取得，且已全數取得第三人名義之權狀，並全數設定抵押予本公司，民國 107 年及 106 年 12 月 31 日設定金額均為 \$808,300。

(八) 短期借款

借款性質	107年12月31日	利率區間	擔保品
銀行借款			
信用借款	\$ -	-	-

借款性質	106年12月31日	利率區間	擔保品
銀行借款			
信用借款	\$ 7,386	0.32%~0.36%	-

(九) 應付短期票券

	107年12月31日	106年12月31日
應付商業本票	\$ -	\$ 1,300,000
減：應付商業本票折價	-	(194)
	\$ -	\$ 1,299,806
額定利率	-	0.56%

本公司民國 106 年 12 月 31 日之應付商業本票係由國際票券金融股份有限公司等票券公司保證。

(十) 透過損益按公允價值衡量之金融負債-流動

項 目	107年12月31日
持有供交易之金融負債	
遠期外匯合約	\$ 774

1. 本公司持有供交易之金融負債民國 107 年度及 106 年度認列之金融負債評價損失分別為 \$774 及 \$0。

2. 本公司承作未適用避險會計之衍生金融負債之交易及合約資訊說明如下：

107年12月31日

衍生金融負債	合約金額 (名目本金)	契約期間
流動項目：		
遠期外匯合約		
台北富邦銀行	JPY 50,000,000	107.12-108.2
台北富邦銀行	JPY 56,680,000	107.12-108.2
彰化銀行	JPY 50,000,000	107.12-108.1
彰化銀行	JPY 50,210,000	107.12-108.1

民國 106 年 12 月 31 日未有未到期之衍生金融負債合約。

本公司從事預售遠期外匯交易，係為規避外幣資產及負債因匯率變動所產生之風險，惟並不符合避險會計之所有條件，故不適用避險會計。

(十一) 長期借款

	107年12月31日	106年12月31日
信用借款	\$ 7,900,000	\$ 10,800,000
利率區間	0.98%~1.04%	1.00%~1.05%

(十二) 退休金

1. (1) 本公司依據「勞動基準法」之規定，訂有確定福利之退休辦法，適用民國 94 年 7 月 1 日實施「勞工退休金條例」前所有正式員工之服務年資，以及於實施「勞工退休金條例」後選擇繼續適用勞動基準法員工之後續服務年資。員工符合退休條件者，退休金之支付係根據服務年資及退休前 6 個月之平均薪資計算，15 年以內(含)的服務年資每滿一年給予兩個基數，超過 15 年之服務年資每滿一年給予一個基數，惟累積最高以 45 個基數為限。本公司按月就薪資總額 2% 提撥退休基金，以勞工退休準備金監督委員會之名義專戶儲存於台灣銀行。另本公司於每年年度終了前，估算前項勞工退休準備金專戶餘額，若該餘額不足給付次一年度內預估符合退休條件之勞工依前述計算之退休金數額，本公司將於次年度三月底前一次提撥其差額。

(2) 資產負債表認列之金額如下：

	107年12月31日	106年12月31日
確定福利義務現值	\$ 2,500,851	\$ 2,789,932
計畫資產公允價值	(2,068,801)	(2,055,899)
淨確定福利負債	\$ 432,050	\$ 734,033

(3) 淨確定福利負債之變動如下：

	確定福利 義務現值	計畫資產 公允價值	淨確定 福利負債
107年度			
1月1日餘額	\$ 2,789,932	(\$ 2,055,899)	\$ 734,033
當期服務成本	29,226	-	29,226
利息費用(收入)	34,874	(26,293)	8,581
	<u>2,854,032</u>	<u>(2,082,192)</u>	<u>771,840</u>
再衡量數：			
計畫資產報酬(不包括包含 於利息收入或費用之金額)	-	(55,693)	(55,693)
經驗調整	(99,918)	-	(99,918)
	<u>(99,918)</u>	<u>(55,693)</u>	<u>(155,611)</u>
提撥退休基金	-	(180,776)	(180,776)
支付退休金	(253,263)	249,860	(3,403)
12月31日餘額	<u>\$ 2,500,851</u>	<u>(\$ 2,068,801)</u>	<u>\$ 432,050</u>
	確定福利 義務現值	計畫資產 公允價值	淨確定 福利負債
106年度			
1月1日餘額	\$ 2,635,292	(\$ 1,885,026)	\$ 750,266
當期服務成本	31,452	-	31,452
利息費用(收入)	32,941	(24,238)	8,703
	<u>2,699,685</u>	<u>(1,909,264)</u>	<u>790,421</u>
再衡量數：			
計畫資產損失(不包括包含 於利息收入或費用之金額)	-	10,450	10,450
經驗調整	316,171	-	316,171
	<u>316,171</u>	<u>10,450</u>	<u>326,621</u>
提撥退休基金	-	(373,420)	(373,420)
支付退休金	(225,924)	216,335	(9,589)
12月31日餘額	<u>\$ 2,789,932</u>	<u>(\$ 2,055,899)</u>	<u>\$ 734,033</u>

(4) 本公司之確定福利退休計畫基金資產，係由臺灣銀行按該基金年度投資運用計畫所定委託經營項目之比例及金額範圍內，依勞工退休基金收支保管及運用辦法第六條之項目（即存放國內外之金融機構，投資國內外上市、上櫃或私募之權益證券及投資國內外不動產之證券化商品等）辦理委託經營，相關運用情形係由勞工退休基金監理會進行監督。該基金之運用，其每年決算分配之最低收益，不得低於依當地銀行二年定期存款利率計算之收益，若有不足，則經主管機關核准後由國庫補足。因本公司無權參與該基金之運作及管理，故無法依國際會計準則第19號第142段規定揭露計畫資產公允價值之分類。民國107年及106年12月31日構成該基金總資產之公允價值，請詳政府公告之各年度之勞工退休基金運用報告。

(5)有關退休金之精算假設彙總如下：

	107年度	106年度
折現率	1.25%	1.25%
未來薪資增加率	1.00%	1.00%

民國 107 年度及 106 年度對於未來死亡率之假設均係按照台灣年金保險生命表估計。

因採用之主要精算假設變動而影響之確定福利義務現值分析如下：

	折現率		未來薪資增加率	
	增加0.25%	減少0.25%	增加1.00%	減少1.00%
107年12月31日				
對確定福利義務現值	(\$ 31,086)	\$ 32,308	\$ 139,373	(\$ 122,059)
之影響				
106年12月31日				
對確定福利義務現值	(\$ 36,610)	\$ 38,067	\$ 167,805	(\$ 146,598)
之影響				

上述之敏感度分析係基於其他假設不變之情況下分析單一假設變動之影響。實務上許多假設之變動則可能係屬連動。敏感度分析係與計算資產負債表之淨退休金負債所採用之方法一致。

本期編製敏感度分析所使用之方法與假設與前期相同。

(6)民國 107 年度及 106 年度，本公司依上述退休金辦法認列之退休金成本分別為\$37,807及\$40,155。

(7)本公司民國 108 年度預計支付予退休計畫之提撥金為\$83,938。

(8)截至民國 107 年 12 月 31 日止，該退休計畫之加權平均存續期間為 8 年。

2. (1)自民國 94 年 7 月 1 日起，本公司依據「勞工退休金條例」，訂有確定提撥之退休辦法，適用於本國籍之員工。本公司就員工選擇適用「勞工退休金條例」所定之勞工退休金制度部分，每月按薪資之 6%提繳勞工退休金至勞保局員工個人帳戶，員工退休金之支付依員工個人之退休金專戶及累積收益之金額採月退休金或一次退休金方式領取。

(2)民國 107 年度及 106 年度，本公司依上開退休金辦法認列之退休金成本分別為\$74,523及\$72,370。

(十三)股本

1. 截至民國 107 年 12 月 31 日止，本公司額定及實收資本額均為\$16,846,646，分為 1,684,665 仟股，每股面額新台幣 10 元。

2. 民國 107 年度及 106 年度庫藏股數量變動情形如下：

收回原因	子公司	107年度			
		期初股數 (仟股)	本期增加	本期減少 (註)	期末股數 (仟股)
子公司持有母公司股票自 長期投資轉列庫藏股票	宏懋開發 股份有限 公司	2,293	-	(50)	2,243

106年度

收 回 原 因	子公司	期初股數	本期增加	本期減少	期末股數
		(仟股)		(註)	(仟股)
子公司持有母公司股票自 長期投資轉列庫藏股票	宏懋開發 股份有限 公司	2,473	-	(180)	2,293

註：民國 107 年度及 106 年度子公司宏懋開發股份有限公司處分本公司之股票分別為 50,000 股及 180,000 股因而產生資本公積分別為 \$1,041 及 \$2,891。

- 上述庫藏股係子公司宏懋開發股份有限公司因資金配置而購入本公司股份作為投資用途。

(十四) 資本公積

依公司法規定，超過票面金額發行股票所得之溢額及受領贈與之所得之資本公積，除得用於彌補虧損外，於公司無累積虧損時，按股東原有股份之比例發給新股或現金。另依證券交易法之相關規定，以上開資本公積撥充資本時，每年以其合計數不超過實收資本額百分之十為限。公司非於盈餘公積填補資本虧損仍有不足時，不得以資本公積補充之。

(十五) 保留盈餘

- 本公司依證券交易法第四十一條第一項規定，就當年度發生之帳列股東權益減項金額自當年度稅後盈餘與前期未分配盈餘提列相同數額之特別盈餘公積。屬前期累積之股東權益減項金額，則自前期未分配盈餘提列相同數額之特別盈餘公積不得分派。另依本公司章程之規定，每年決算時如有盈餘，除依法完稅一切稅捐外，應先彌補以往年度虧損，次提列 10% 法定盈餘公積，並於必要時酌提特別盈餘公積，再提股息，如尚有盈餘，併同以前年度累積未分配盈餘，由董事會擬具股東紅利分配議案，提請股東常會決議分派之。前項特別盈餘公積包含：
 - (1) 因特殊用途所提列之盈餘公積。
 - (2) 依權益法認列之投資收益。
 - (3) 因金融商品交易認列之淨評價收益；惟其累積數減少時應同額調減特別盈餘公積，並以本項之提列數為限。
 - (4) 其他依法令規定提列之特別盈餘公積。
- 本公司股利政策如下：本公司所營事業屬成熟期產業，每年獲利相當穩定，股利政策採現金股利、盈餘轉增資與資本公積轉增資三種方式搭配發放，就當年度可分配盈餘扣除法定盈餘公積及特別盈餘公積後，至少分配 50% 以上，並以發放現金股利為優先，盈餘轉增資及資本公積轉增資合計之比例，以不超過當年全部股利之 50%。
- 法定盈餘公積除彌補公司虧損及按股東原有股份之比例發給新股或現金外，不得使用之，惟發給新股或現金者，以該項公積超過實收資本額百分之二十五之部分為限。
- 本公司民國 107 年 6 月 22 日及民國 106 年 6 月 23 日經股東會決議通過

民國 106 年度及 105 年度盈餘分派案如下：

	106年度		105年度	
	金額(仟元)	每股股利(元)	金額(仟元)	每股股利(元)
法定盈餘公積	\$ 427,987		\$ 348,129	
特別盈餘公積	-		506,036	
現金股利	3,200,863	\$ 1.90	2,526,997	\$ 1.50
	<u>\$ 3,628,850</u>		<u>\$ 3,381,162</u>	

5. 截至民國 107 年及 106 年 12 月 31 日止，本公司帳列歷年來股東尚未領取之現金股利分別為 \$9,455 及 \$8,444。

6. 本公司民國 108 年 3 月 15 日經董事會提議通過民國 107 年度盈餘分派案如下：

	107年度	
	金額(仟元)	每股股利(元)
法定盈餘公積	\$ 473,741	
現金股利	3,537,796	\$ 2.10

上述民國 107 年度盈餘分派案，截至民國 108 年 3 月 15 日止，尚未經股東會決議。

7. 有關員工酬勞及董監酬勞資訊，請詳附註六(二十一)之說明。

(十六) 其他權益項目

	未實現評價損益	外幣換算
107年1月1日	\$ 38,440,218	(\$ 914,267)
追溯適用及追溯重編之淨影響數	(4,760,072)	-
107年1月1日重編後	33,680,146	(914,267)
評價調整		
— 母公司	(2,635,914)	-
— 子公司及關聯企業	(693,862)	-
評價調整轉出至保留盈餘		
— 母公司	1,810,626	-
— 子公司及關聯企業	(5,366)	-
換算國外營運機構財務報表所產生之長投差額		
— 母公司	-	154,507
— 關聯企業	-	14,914
處分子公司股權價格與帳面價值差異	(118,806)	-
107年12月31日	<u>\$ 32,036,824</u>	<u>(\$ 744,846)</u>

	<u>備供出售投資</u>	<u>外幣換算</u>
106年1月1日	\$ 36,313,040	\$ 13,387
備供出售商品未實現損益 之變動數		
— 母公司	1,922,389	-
— 子公司及關聯企業	204,789	-
換算國外營運機構財務報 表所產生之長投差額		
— 母公司	-	(732,473)
— 關聯企業	-	(195,181)
106年12月31日	<u>\$ 38,440,218</u>	<u>(\$ 914,267)</u>

(十七) 營業收入

	<u>107年度</u>
銷貨收入	\$ 27,350,551
勞務收入	242,933
	<u>\$ 27,593,484</u>

民國 106 年度營業收入之相關揭露請詳附註十二(五)2 之說明。

(十八) 其他收入

	<u>107年度</u>	<u>106年度</u>
銀行存款利息	\$ 5,537	\$ 1,883
股利收入	2,531,826	2,310,238
其他收入	283,367	351,893
	<u>\$ 2,820,730</u>	<u>\$ 2,664,014</u>

(十九) 其他利益及損失

	<u>107年度</u>	<u>106年度</u>
遠期外匯合約		
金融資產評價(損失)利益	(\$ 398)	\$ 398
金融負債評價損失	(774)	-
淨外幣兌換利益(損失)	100,476	(120,816)
處分不動產、廠房及設備利益	914,767	45,615
銀行手續費	(37,700)	(33,578)
其他損失	(51,573)	(60,170)
	<u>\$ 924,798</u>	<u>(\$ 168,551)</u>

(二十) 依性質分類之費用

	<u>107年度</u>	<u>106年度</u>
員工福利費用	\$ 2,785,539	\$ 2,804,386
不動產、廠房及設備折舊費用	715,861	779,922
	<u>\$ 3,501,400</u>	<u>\$ 3,584,308</u>

(二十一) 員工福利費用

	<u>107年度</u>	<u>106年度</u>
薪資費用	\$ 2,346,420	\$ 2,361,835
勞健保費用	235,499	234,761
退休金費用	112,330	112,525
其他用人費用	91,290	95,265
	<u>\$ 2,785,539</u>	<u>\$ 2,804,386</u>

1. 依本公司之章程規定，本公司依當年度獲利狀況扣除累積虧損後，如尚有餘額，應提撥員工酬勞萬分之五至千分之五，董事及監察人酬勞不高於千分之五。
2. 本公司民國 107 年度及 106 年度員工酬勞估列金額分別為\$10,543 及 \$8,994；董監酬勞估列金額分別為\$5,272 及\$4,497，前述金額帳列薪資費用科目。

民國 107 年度係依該年度之獲利情況，以章程所定之成數為基礎估列。董事會決議實際配發金額分別為\$10,543 及\$5,272，其中員工酬勞將採現金之方式發放。

經董事會決議之民國 106 年度員工酬勞及董監酬勞與民國 106 年度財務報告認列之金額一致，民國 106 年度員工酬勞以現金之方式發放計\$8,994。

本公司董事會通過之員工酬勞及董監酬勞相關資訊可至公開資訊觀測站查詢。

(二十二) 財務成本

	<u>107年度</u>	<u>106年度</u>
利息費用：		
銀行借款	\$ 106,091	\$ 120,573
減：符合要件之資產資本 化金額	(2,733)	(3,485)
	<u>\$ 103,358</u>	<u>\$ 117,088</u>

(二十三) 所得稅

1. 所得稅費用組成部分

所得稅費用組成部分：

	<u>107年度</u>	<u>106年度</u>
當期所得稅：		
當期所得產生之所得稅	\$ 111,830	(\$ 24,998)
未分配盈餘加徵所得稅	32,440	76,622
以前年度所得稅低估數	81,038	24,997
土地增值稅計入當期所得稅	<u>127,086</u>	<u>-</u>
當期所得稅總額	352,394	76,621
遞延所得稅：		
稅率改變之影響	16,750	-
暫時性差異之原始產生及迴轉	<u>149,212</u>	<u>126,928</u>
遞延所得稅總額	<u>165,962</u>	<u>126,928</u>
所得稅費用	<u>\$ 518,356</u>	<u>\$ 203,549</u>

2. 所得稅費用與會計利潤關係

	<u>107年度</u>	<u>106年度</u>
稅前淨利按法定稅率計算之所得稅	\$ 1,051,152	\$ 762,182
(註)		
永久性差異之所得稅影響數	(654,125)	(558,800)
暫時性差異之所得稅影響數	(84,813)	(122,472)
按稅法規定免課稅之所得	(173,443)	-
出售土地之土地增值稅	127,086	-
投資抵減之所得稅影響數	-	(24,998)
以前年度所得稅低估數	81,038	24,997
遞延所得稅資產及負債淨變動數	149,212	126,928
稅率改變之影響	16,750	-
證券交易所停徵影響數	(26,941)	-
虧損扣抵之所得稅影響數	-	(80,910)
未分配盈餘加徵所得稅	<u>32,440</u>	<u>76,622</u>
所得稅費用	<u>\$ 518,356</u>	<u>\$ 203,549</u>

註：適用稅率之基礎係按相關國家所得適用之稅率計算。

3. 因暫時性差異及投資抵減而產生之各遞延所得稅資產或負債金額如下：

	107年度			
	1月1日	認列 於損益	認列於其 他綜合淨利	12月31日
遞延所得稅資產：				
-暫時性差異：				
存貨跌價損失	\$ 21,049	\$ 43,044	\$ -	\$ 64,093
呆帳損失超限	2,128	375	-	2,503
應計退休金負債	31,776	(31,776)	-	-
未實現兌換損失	2,576	(2,206)	-	370
處分設備未實現利益	17,711	(5,654)	-	12,057
虧損扣抵	49,389	(49,389)	-	-
	<u>124,629</u>	<u>(45,606)</u>	<u>-</u>	<u>79,023</u>
-遞延所得稅負債：				
應計退休金負債	-	(6,219)	-	(6,219)
採權益法認列之 投資利益	(170,157)	(114,137)	-	(284,294)
	<u>(170,157)</u>	<u>(120,356)</u>	<u>-</u>	<u>(290,513)</u>
	<u>(\$ 45,528)</u>	<u>(\$ 165,962)</u>	<u>\$ -</u>	<u>(\$ 211,490)</u>
	106年度			
	1月1日	認列 於損益	認列於其 他綜合淨利	12月31日
遞延所得稅資產：				
-暫時性差異：				
存貨跌價損失	\$ 16,874	\$ 4,175	\$ -	\$ 21,049
呆帳損失超限	2,084	44	-	2,128
應計退休金負債	88,432	(56,656)	-	31,776
未實現兌換損失	-	2,576	-	2,576
虧損扣抵	118,938	(69,549)	-	49,389
處分設備未實現利益	17,506	205	-	17,711
	<u>243,834</u>	<u>(119,205)</u>	<u>-</u>	<u>124,629</u>
-遞延所得稅負債：				
未實現兌換利益	(5,833)	5,833	-	-
採權益法認列之 投資利益	(156,601)	(13,556)	-	(170,157)
	<u>(162,434)</u>	<u>(7,723)</u>	<u>-</u>	<u>(170,157)</u>
	<u>\$ 81,400</u>	<u>(\$ 126,928)</u>	<u>\$ -</u>	<u>(\$ 45,528)</u>

4. 本公司之營利事業所得稅經稅捐稽徵機關核定至民國 105 年度。
5. 台灣所得稅法修正案於民國 107 年 2 月 7 日公布生效，營利事業所得稅之稅率自 17%調增至 20%，此修正自民國 107 年度開始適用。本公司業已就此稅率變動評估相關之所得稅影響。

(二十四) 每股盈餘

1. 基本每股盈餘

基本每股盈餘係以歸屬於本公司普通股權益持有人之損益，除以當期流通在外普通股加權平均股數計算。

	107年度				
	金額		加權平均流通 在外股數(仟 股)	每股盈餘(元)	
	稅前	稅後		稅前	稅後
本期淨利	\$ 5,255,762	\$ 4,737,406	1,682,385	\$ 3.12	\$ 2.82

	106年度				
	金額		加權平均流通 在外股數(仟 股)	每股盈餘(元)	
	稅前	稅後		稅前	稅後
本期淨利	\$ 4,483,420	\$ 4,279,871	1,682,339	\$ 2.66	\$ 2.54

假設宏懋開發股份有限公司對本公司股票之投資不視為庫藏股票之擬制資料：

	107年度				
	金額(仟元)		流通在 外股數(仟股)	每股盈餘(元)	
	稅前	稅後		稅前	稅後
本期淨利	\$ 5,255,762	\$ 4,737,406	1,684,665	\$ 3.12	\$ 2.81

	106年度				
	金額(仟元)		流通在 外股數(仟股)	每股盈餘(元)	
	稅前	稅後		稅前	稅後
本期淨利	\$ 4,483,420	\$ 4,279,871	1,684,665	\$ 2.66	\$ 2.54

2. 因員工酬勞若採發放股票之方式，對本公司民國 107 年度及 106 年度稀釋每股盈餘無重大影響。

(二十五) 現金流量補充資訊

僅有部分現金支付之投資活動：

	107年度		106年度	
購置不動產、廠房及設備	\$	435,113	\$	574,174
加：期初應付設備款		13,354		10,096
減：期末應付設備款	(1,766)	(13,354)
本期支付現金	\$	446,701	\$	570,916

(二十六) 來自籌資活動之負債之變動

本公司民國 107 年度來自籌資活動負債之變動，短期借款、應付短期票
券及長期借款影響金額，分別為(\$7,386)、(\$1,299,806)及，請參閱現
金流量表。

七、關係人交易

(一) 母公司與最終控制者

本公司由台灣化學纖維股份有限公司(在中華民國註冊成立)控制，其擁有本
公司 37.4% 股份。本公司之最終母公司及最終控制者皆為台灣化學纖維股份有
限公司。

(二) 關係人之名稱及關係

關係人名稱	與本公司之關係
台灣化學纖維股份有限公司	最終母公司
福懋同奈責任有限公司	子公司
福懋科技股份有限公司	子公司
福懋越南責任有限公司	子公司
福懋瑞業(香港)有限公司	子公司
福懋興業(中山)有限公司	子公司
福懋興業(香港)有限公司	子公司
福懋興業(常熟)有限公司	孫公司
廣越企業股份有限公司	關聯企業
台灣興業責任有限公司	關聯企業
台朔重工股份有限公司	其他關係人
台塑生醫科技股份有限公司	其他關係人
台塑石化股份有限公司	其他關係人
台塑旭彈性纖維股份有限公司	其他關係人
台塑網科技股份有限公司	其他關係人
台灣塑膠工業股份有限公司	其他關係人
長庚生物科技股份有限公司	其他關係人
南亞塑膠工業股份有限公司	其他關係人
南亞科技股份有限公司	其他關係人
株式會社裕源	其他關係人
裕毛屋企業股份有限公司	其他關係人
裕源紡織股份有限公司	其他關係人
裕懋興業股份有限公司	其他關係人
鼎大股份有限公司	其他關係人
鼎祐興業股份有限公司	其他關係人
鼎鐘股份有限公司	其他關係人
德亞樹脂股份有限公司	其他關係人
Formosa HA TINH(CAYMAN) LIMITED	其他關係人

(三)與關係人間之重大交易事項

1. 營業收入

	<u>107年度</u>	<u>106年度</u>
商品銷售：		
—最終母公司	\$ 565	\$ 17,705
—子公司	386,125	271,589
—關聯企業	393,650	372,384
—其他關係人	500,161	435,493
	<u>\$ 1,280,501</u>	<u>\$ 1,097,171</u>

商品銷售之交易價格與收款條件與非關係人並無重大差異。

2. 進貨

	<u>107年度</u>	<u>106年度</u>
商品購買：		
—最終母公司	\$ 1,978,969	\$ 1,745,553
—子公司	622,950	883,791
—其他關係人		
台塑石化股份有限公司	10,916,187	9,606,981
其他	1,187,012	1,178,958
	<u>\$ 14,705,118</u>	<u>\$ 13,415,283</u>

商品係按一般商業條款和條件向最終母公司、子公司及關聯企業購買，付款條件與進貨價格與一般廠商無顯著差異。

3. 應收票據及帳款

	<u>107年12月31日</u>	<u>106年12月31日</u>
應收關係人款項：		
—最終母公司	\$ 98	\$ 75
—子公司	72,017	52,738
—關聯企業	41,091	50,477
—其他關係人	111,588	104,088
	<u>\$ 224,794</u>	<u>\$ 207,378</u>

應收關係人款項主要來自銷售，銷售交易之款項於銷售日後 45~120 天到期。該應收款項並無抵押及附息。應收關係人款項並未提列負債準備。

4. 應付票據及帳款

	<u>107年12月31日</u>	<u>106年12月31日</u>
應付關係人款項：		
—最終母公司	\$ 644,076	\$ 537,314
—子公司	159,888	125,659
—其他關係人		
台塑石化股份有限公司	397,563	542,953
其他	<u>95,126</u>	<u>96,509</u>
	<u>\$ 1,296,653</u>	<u>\$ 1,302,435</u>

應付關係人款項主要來自進貨交易，並在購貨日後 15~60 天到期。該應付款項並無附息。

5. 財產交易、投資性不動產及其他應收款

(1) 本公司與關係人之財產交易係以代購機器設備加計代墊費用向關係人計收，民國 107 年度及 106 年度相關交易及代購轉售損益明細如下(表列「營業外收入-處分不動產、廠房及設備利益」項下)：

	<u>107年度</u>		<u>106年度</u>	
	<u>出售價款</u>	<u>處分利益</u>	<u>出售價款</u>	<u>處分利益</u>
出售不動產				
、廠房及設備				
—子公司	\$ <u>35,777</u>	\$ <u>17,560</u>	\$ <u>92,305</u>	\$ <u>53,807</u>

本公司於民國 107 年度及 106 年度因出售機器設備予子公司產生之未實現處分利益分別為\$11,117 及\$32,816，表列採用權益法之投資減項。

(2) 租金收入(表列「其他收入」)

本公司出租雲林縣斗六市河南街 319 號及 329 號建物、內林段 497-1 等地號及員工宿舍予福懋科技股份有限公司，雙方訂定合約於每月月初支付租金，租金係參考一般當地市場租金價格決定，民國 107 年度及 106 年度租金收入分別為\$36,883 及\$36,883。

該出租予福懋科技股份有限公司之投資性不動產明細如下：

	<u>土地</u>	<u>房屋及建築</u>	<u>合計</u>
107年1月1日			
成本	\$ 6,833	\$ 764,479	\$ 771,312
累計折舊	-	(272,813)	(272,813)
	<u>\$ 6,833</u>	<u>\$ 491,666</u>	<u>\$ 498,499</u>
<u>107年度</u>			
1月1日	\$ 6,833	\$ 491,666	\$ 498,499
折舊費用	-	(24,841)	(24,841)
12月31日	<u>\$ 6,833</u>	<u>\$ 466,825</u>	<u>\$ 473,658</u>
107年12月31日			
成本	\$ 6,833	\$ 764,479	\$ 771,312
累計折舊	-	(297,654)	(297,654)
	<u>\$ 6,833</u>	<u>\$ 466,825</u>	<u>\$ 473,658</u>
	<u>土地</u>	<u>房屋及建築</u>	<u>合計</u>
106年1月1日			
成本	\$ 6,833	\$ 764,479	\$ 771,312
累計折舊	-	(247,972)	(247,972)
	<u>\$ 6,833</u>	<u>\$ 516,507</u>	<u>\$ 523,340</u>
<u>106年度</u>			
1月1日	\$ 6,833	\$ 516,507	\$ 523,340
折舊費用	-	(24,841)	(24,841)
12月31日	<u>\$ 6,833</u>	<u>\$ 491,666</u>	<u>\$ 498,499</u>
106年12月31日			
成本	\$ 6,833	\$ 764,479	\$ 771,312
累計折舊	-	(272,813)	(272,813)
	<u>\$ 6,833</u>	<u>\$ 491,666</u>	<u>\$ 498,499</u>

本公司持有之投資性不動產民國 107 年及 106 年 12 月 31 日之公允價值分別為\$520,354 及\$524,963，係參考鄰近地區相似標的物之出售價格。

(3) 什項收入

本公司替福懋科技股份有限公司代收代付水電空調費、蒸氣費及廢棄物處理費等，民國 107 年度及 106 年度金額分別為\$16,068 及\$13,710。

(4) 其他應收款

	主要性質	107年12月31日	106年12月31日
子公司			
— 福懋同奈責任有限公司	代購原物料及出售設備款、應收佣金	\$ 42,469	\$ 39,699
— 福懋越南責任有限公司	及應收代墊款	43,168	41,891
— 其他		4,514	4,883
關聯企業			
— 台灣興業股份有限公司	應收股利	-	90,347
其他關係人			
— Formosa HA TINH(CAYMAN) LIMITED	應收保證手續費	9,409	3,686
— 其他	應收代墊款	2	2
		<u>\$ 99,562</u>	<u>\$ 180,508</u>

(5) 取得金融資產

	帳列項目	交易股數	交易標的	106年度 取得價款
其他關係人 - FG INC	以成本衡量之金融資產	600	FG INC股權	<u>\$ 198,066</u>

(6) 處分金融資產

	帳列項目	交易股數 (仟股)	交易標的	107年度 處分價款	處分(損)益
其他 關係人	採用權益 法之投資	84,022	福懋科技股份 有限公司股權	<u>\$3,039,857</u>	註

註：處分損益轉列資本公積金額為\$980,948。

(7) 其他應付款

	107年12月31日	106年12月31日
子公司	\$ 8,167	\$ 2,848
關聯企業	930	677
其他關係人	27,880	3,918
	<u>\$ 36,977</u>	<u>\$ 7,443</u>

6. 佣金支出及應付佣金

(1) 本公司委由福懋興業(香港)有限公司提供服務而銷貨予第三者時，係以貨款 2.5% 支付佣金，其明細如下(表列推銷費用)：

	<u>107年12月31日</u>	<u>106年12月31日</u>
子公司	\$ 3,272	\$ 4,084

(2)尚未支付之應付佣金明細如下(表列其他應付款):

	<u>107年12月31日</u>	<u>106年12月31日</u>
子公司	\$ 788	\$ 1,943

7. 關係人提供背書保證情形

	<u>107年12月31日</u>	<u>106年12月31日</u>
福懋興業(中山)有限公司	\$ 1,013,595	\$ 982,080
福懋越南責任有限公司	1,535,750	1,488,000
福懋興業(常熟)有限公司	1,689,325	1,636,800
福懋同奈責任有限公司	4,668,680	4,523,520
Formosa HA TINH(CAYMAN) LIMITED	7,125,084	5,186,248
	<u>\$ 16,032,434</u>	<u>\$ 13,816,648</u>

(四) 主要管理階層薪酬資訊

	<u>107年度</u>	<u>106年度</u>
薪資及其他短期員工福利	\$ 33,399	\$ 27,909

八、質押之資產

無此情形。

九、重大或有負債及未認列之合約承諾

(一)本公司以營業租賃方式承租加油站土地，於未來尚應支付之租金如下：

	<u>107年12月31日</u>	<u>106年12月31日</u>
不超過1年	\$ 129,761	\$ 120,690
超過1年但不超過5年	382,264	336,082
超過5年	242,499	191,640
	<u>\$ 754,524</u>	<u>\$ 648,412</u>

(二)截至民國 107 年 12 月 31 日止，為進口原料及設備向銀行開立而未使用之信用狀金額餘額如下：

<u>幣別</u>	<u>金額</u>
美金	\$ 1,171
日幣	105,462
歐元	904

十、重大之災害損失

無。

十一、重大之期後事項

- (一)本公司民國 108 年 3 月 15 日經董事會提議之民國 107 年度盈餘分派案請詳附註六(十五)6.之說明。
- (二)本公司於民國 108 年 3 月 15 日經董事會決議通過依原持股比例 3%增加投資 FG INC.美金 4,500 仟元，增資後本公司對 FG INC.累計投資總額為美金 11,000 仟元。

十二、其他

(一)資本管理

本公司之資本管理目標，係為保障公司能繼續經營，維持最佳資本結構以降低資金成本，並為股東提供報酬。為了維持或調整資本結構，本公司可能會調整支付予股東之股利金額、退還資本予股東、發行新股或出售資產以降低債務。本公司利用負債資本比率以監控其資本，該比率係按債務淨額除以資本總額計算。債務淨額之計算為總借款（包括個體資產負債表所列報之「流動、非流動借款及應付短期票券」）扣除現金及約當現金。資本總額之計算為個體資產負債表所列報之「權益」加上債務淨額。

本公司民國 107 年 12 月 31 日之策略維持與民國 106 年 12 月 31 日相同，民國 107 年及 106 年 12 月 31 日，本公司之負債資本比率如下：

	<u>107年12月31日</u>	<u>106年12月31日</u>
總借款	\$ 7,900,000	\$ 12,107,192
減：現金及約當現金	(<u>1,447,966</u>)	(<u>851,569</u>)
債務淨額	6,452,034	11,255,623
總權益	<u>68,913,204</u>	<u>69,379,395</u>
總資本	<u>\$ 75,365,238</u>	<u>\$ 80,635,018</u>
負債資本比率	<u>9%</u>	<u>14%</u>

(二) 金融工具

1. 金融工具之種類

	107年12月31日	106年12月31日
<u>金融資產</u>		
透過損益按公允價值衡量之 金融資產	\$ -	\$ 398
透過其他綜合損益按公允價 值衡量之金融資產	42,274,430	-
備供出售之金融資產	-	45,274,982
以成本衡量之金融資產	-	266,009
按攤銷後成本衡量之金融資產	4,201,275	3,537,223
	<u>\$ 46,475,705</u>	<u>\$ 49,078,612</u>
<u>金融負債</u>		
透過損益按公允價值衡量之 金融負債	\$ 774	\$ -
按攤銷後成本衡量之金融負債	10,663,274	15,067,004
	<u>\$ 10,664,048</u>	<u>\$ 15,067,004</u>

註：按攤銷後成本衡量之金融資產包含現金、應收帳款及票據、其他應收款；按攤銷後成本衡量之金融負債包含短期借款、應付短期票券、應付帳款及票據、其他應付款、長期借款。

2. 風險管理政策

- (1) 本公司日常營運受多項財務風險之影響，包含市場風險(包括匯率風險、利率風險、及價格風險)、信用風險及流動性風險。本公司整體風險管理政策著重於金融市場的不可預測事項，並尋求可降低對本公司財務狀況及財務績效之潛在不利影響。
- (2) 風險管理工作由本公司財務部按照董事會核准之政策執行。本公司財務部透過與公司營運單位密切合作，負責辨認、評估與規避財務風險。董事會對整體風險管理訂有書面原則，亦對特定範圍與事項提供書面政策，例如匯率風險、利率風險、信用風險、衍生與非衍生金融工具之使用，以及剩餘流動資金之投資。

3. 重大財務風險之性質及程度

(1) 市場風險

匯率風險

- A. 本公司從事之業務涉及若干非功能性貨幣，故受匯率波動之影響，具重大匯率波動影響以外幣資產及負債資訊如下：

107年12月31日

	外幣(仟元)	匯率	帳面金額 (新台幣)
<u>金融資產</u>			
<u>貨幣性項目</u>			
美金：新台幣	\$ 60,910	30.73	\$ 1,871,764
<u>非貨幣性項目</u>			
越盾：新台幣	4,723,641,239	0.0013	6,140,734
港幣：新台幣	289,967	3.93	1,139,570
人民幣：新台幣	439,198	4.48	1,967,607
美金：新台幣	179,768	30.73	5,524,271

106年12月31日

	外幣(仟元)	匯率	帳面金額 (新台幣)
<u>金融資產</u>			
<u>貨幣性項目</u>			
美金：新台幣	\$ 57,288	29.85	\$ 1,710,047
<u>非貨幣性項目</u>			
越盾：新台幣	4,545,840,640	0.0013	5,909,593
港幣：新台幣	287,387	3.82	1,097,818
人民幣：新台幣	406,178	4.57	1,856,233
美金：新台幣	183,934	29.85	5,490,430

B. 本公司貨幣性項目因匯率波動具重大影響之全部兌換損益(含已實現及未實現)民國 107 年度及 106 年度彙總金額分別為利益 \$100,476 及損失 \$120,816。

C. 本公司因重大匯率波動影響之外幣市場風險分析如下：

107年度

敏感度分析

	變動幅度	影響損益	影響其他綜合損益
<u>金融資產</u>			
<u>貨幣性項目</u>			
美金：新台幣	1%	\$ 18,718	\$ -
<u>非貨幣性項目</u>			
越盾：新台幣	1%	-	61,407
港幣：新台幣	1%	-	11,396
人民幣：新台幣	1%	-	19,676
美金：新台幣	1%	-	55,243

106年度

敏感度分析

	變動幅度	影響損益	影響其他綜合損益
<u>金融資產</u>			
<u>貨幣性項目</u>			
美金：新台幣	1%	\$ 17,100	\$ -
<u>非貨幣性項目</u>			
越盾：新台幣	1%	-	59,096
港幣：新台幣	1%	-	10,978
人民幣：新台幣	1%	-	18,562
美金：新台幣	1%	-	54,904

價格風險

- A. 本公司暴露於價格風險的權益工具，係所持有帳列於透過損益按公允價值衡量之金融資產、透過其他綜合損益按公允價值衡量之金融資產及備供出售之金融資產。為管理權益工具投資之價格風險，本公司將其投資組合分散，其分散之方式係根據本公司設定之限額進行。
- B. 本公司主要投資於國內公司發行之權益工具、開放型基金及受益憑證，此等權益工具之價格會因該投資標的未來價值之不確定性而受影響。若該等權益工具價格上升或下跌1%，而其他所有因素維持不變之情況下，民國107年度及106年度之稅後淨利因來自透過損益按公允價值衡量之權益工具之利益或損失將分別增加或減少\$6及\$3；對其他綜合損益因分類為透過其他綜合損益按公允價值衡量之權益投資及備供出售之權益投資之利益或損失分別增加或減少\$422,724及\$452,750。

現金流量及公允價值利率風險

- A. 本公司之利率風險主要來自按浮動利率發行之長期借款，使公司暴露於現金流量利率風險。於民國107年度及106年度，本公司按浮動利率發行之借款主要為新台幣及美元計價。
- B. 本公司之借款係採攤銷後成本衡量，依據合約約定每年利率會重新訂價，因此本公司暴露於未來市場利率變動之風險。
- C. 當新台幣借款利率上升或下跌1%，而其他所有因素維持不變之情況下，民國107年度及106年度之稅後淨利將分別減少或增加\$63,200及\$89,640，主要係因浮動利率借款導致利息費用隨之變動所致。

(2) 信用風險

- A. 本公司之信用風險係因客戶或金融工具之交易對手無法履行合約義務而導致本公司財務損失之風險，主要來自交易對手無法清償按收款條件支付之應收帳款。
- B. 本公司建立信用風險之管理。對於往來之銀行及金融機構，設定僅有信評等級良好之機構，始可被接納為交易對象。依內部明定之授信政策，公司內各營運個體與每一新客戶於訂定付款及提出交貨之條款與條件前，須對其進行管理及信用風險分析。內部風險控管係透過考慮其財務狀況、過往經驗及其他因素，以評估客戶之信用品質。個別風險之限額係董事會依內部或外部之評等而制訂，並定期

監控信用額度之使用。

- C. 本公司採用 IFRS9 提供以下之前提假設，作為判斷自原始認列後金融工具之信用風險是否有顯著增加之依據：
當合約款項按約定之支付條款逾期超過 30 天，視為金融資產自原始認列後信用風險已顯著增加。
- D. 本公司採用 IFRS9 提供前提假設，當合約款項按約定之支付條款逾期超過 90 天，除部分款項經追索或協調仍可收回外，餘視為已發生違約。
- E. 本公司按產品類型及客戶類型之特性將對客戶應收帳款分組，採用簡化作法以準備矩陣為基礎估計預期信用損失。
- F. 本公司經追索程序後，對無法合理預期可回收金融資產之金額予以沖銷，惟本公司仍會持續進行追索之法律程序以保全債權之權利。
- G. 本公司納入國家發展委員會景氣指標對未來前瞻性之考量調整按特定期間歷史及現時資訊所建立之損失率，以估計應收票據及帳款之備抵損失，民國 107 年 12 月 31 日之準備矩陣如下：

	未逾期	逾期30天內	逾期90天內	逾期90天以上	合計
<u>107年12月31日</u>					
預期損失率	0%	30%	78%	82%	
帳面價值總額	\$ 2,222,050	\$ 28,939	\$ 17,818	\$ 730	\$ 2,269,537
備抵損失	8,498	8,729	13,852	599	31,678

- H. 本公司採簡化作法之應收票據及帳款備抵損失變動表如下：

	107年度	
	應收票據	應收帳款
1月1日	\$ -	(\$ 37,064)
減損損失迴轉	-	5,386
12月31日	\$ -	(\$ 31,678)

(3) 流動性風險

- A. 現金流量預測是由公司內各營運個體執行，並由公司財務部予以彙總。公司財務部監控公司流動資金需求之預測，確保其有足夠資金得以支應營運需要，並在任何時候維持足夠之未支用的借款承諾額度。此等預測考量公司之債務融資計畫、債務條款遵循及符合內部資產負債表之財務比率目標
- B. 本公司營運狀況良好，營運資金足以支應本公司之資金需求，且在貨幣市場及銀行間之債信良好，故應不致發生因無法籌措資金以履行應收款項、應付款項等合約義務之流動性風險。
- C. 下表係本公司之非衍生金融負債及以淨額或總額交割之衍生金融負債，按相關到期日予以分組，非衍生金融負債係依據資產負債表日至合約到期日之剩餘期間進行分析；衍生金融負債係依據資產負債表日至預期到期日之剩餘期間進行分析。

非衍生金融負債：

107年12月31日	1年內	1至2年內	2至5年內
應付票據(含關係人)	\$ 459,428	-	-
應付帳款(含關係人)	1,449,570	-	-
其他應付款	854,276	-	-
長期借款(包含一年或一營業週期內到期)	-	7,000,000	200,000
財務保證合約	16,032,434	-	-

衍生金融負債：

107年12月31日	1年內	1至2年內	2至5年內
遠期外匯合約	\$ 774	\$ -	\$ -

非衍生金融負債：

106年12月31日	1年內	1至2年內	2至5年內
短期借款	\$ 7,386	\$ -	\$ -
應付短期票券	1,299,806	-	-
應付票據(含關係人)	375,008	-	-
應付帳款(含關係人)	1,746,931	-	-
其他應付款	837,873	-	-
長期借款(包含一年或一營業週期內到期)	-	7,400,000	3,400,000
財務保證合約	13,816,648	-	-

(4)本公司並不預期到期日分析之現金流量發生時點會顯著提早，或實際金額會有顯著不同。

(三)公允價值資訊

1. 為衡量金融及非金融工具之公允價值所採用評價技術之各等級定義如下：

第一等級：企業於衡量日可取得之相同資產或負債於活絡市場之報價(未經調整)。活絡市場係指有充分頻率及數量之資產或負債交易發生，以在持續基礎上提供定價資訊之市場。本公司投資之上市櫃股票投資及受益憑證之公允價值皆屬之。

第二等級：資產或負債直接或間接之可觀察輸入值，但包括於第一等級之報價者除外。本公司投資之部分非上市櫃股票投資及大部分衍生工具之公允價值均屬之。

第三等級：資產或負債之不可觀察輸入值。本公司投資之無活絡市場之權益工具投資均屬之。

2. 非以公允價值衡量之金融工具

包括現金及約當現金、應收票據(含關係人)、應收帳款(含關係人)、其他應收款、短期借款、應付短期票券、應付票據(含關係人)、應付帳款(含關係人)、其他應付款及長期借款(含一年或一營業週期內到期之長期借款)之帳面金額係公允價值之合理近似值。

3. 以公允價值衡量之金融及非金融工具，本公司依資產及負債之性質、特性及風險及公允價值等級之基礎分類，相關資訊如下：

(1) 本公司依資產及負債之性質分類，相關資訊如下：

107年12月31日	第一等級	第二等級	第三等級	合計
資產				
<u>重複性公允價值</u>				
透過其他綜合損益按公允價值衡量之金融資產				
權益證券	\$41,552,550	\$ 403,500	\$ 318,380	\$42,274,430
	<u>\$41,552,550</u>	<u>\$ 403,500</u>	<u>\$ 318,380</u>	<u>\$42,274,430</u>
負債				
<u>重複性公允價值</u>				
透過損益按公允價值衡量之金融負債				
遠期外匯合約	\$ -	\$ 774	\$ -	\$ 774
	<u>\$ -</u>	<u>\$ 774</u>	<u>\$ -</u>	<u>\$ 774</u>
106年12月31日	第一等級	第二等級	第三等級	合計
資產				
<u>重複性公允價值</u>				
透過損益按公允價值衡量之金融資產				
遠期外匯合約	\$ -	\$ 398	\$ -	\$ 398
備供出售金融資產				
權益證券	44,654,582	620,400	-	45,274,982
	<u>\$44,654,582</u>	<u>\$ 620,798</u>	<u>\$ -</u>	<u>\$45,275,380</u>

(2) 本公司用以衡量公允價值所使用之方法及假設說明如下：

A. 本公司採用市場報價作為公允價輸入值(即第一等級)者，依工具之特性分列如下：

上市(櫃)公司股票

市場報價

收盤價

B. 除上述有活絡市場之金融工具外，其餘金融工具之公允價值係以評價技術或參考交易對手報價取得。透過評價技術所取得之公允價值可參照其他實質上條件及特性相似之金融工具之現時公允價值或以其他評價技術，包括以資產負債表日可取得之市場資訊運用模型計算而得。

C. 衍生金融工具之評價係根據廣為市場使用者所接受之評價模型，例如折現法。遠期外匯合約通常係根據目前之遠期匯率評價。

D. 本公司將信用風險評價調整納入金融工具及非金融工具公允價值計算考量，以分別反映交易對手信用風險及本公司信用品質。

4. 民國 107 年度及 106 年度無第一等級與第二等級間之任何移轉。

5. 下表列示民國 107 年度及 106 年度第三等級之變動：

	107年度
	<u>非衍生權益工具</u>
1月1日	\$ -
追溯調整及追溯重編之影響數	331,904
1月1日重編後	331,904
認列於其他綜合損益之利益或損失	
帳列透過其他綜合損益按公允價值	
衡量之權益工具投資未實現評價損益	(13,524)
12月31日	<u>\$ 318,380</u>

民國 106 年度無第三等級之變動。

6. 民國 107 年度及 106 年度無自第三等級轉入及轉出之情形。
7. 本公司對於公允價值歸類於第三等級之評價流程係由財會部門負責進行金融工具之獨立公允價值驗證，藉獨立來源資料使評價結果貼近市場狀態、確認資料來源係獨立、可靠、與其他資源一致以及代表可執行價格，並定期校準評價模型、更新評價模型所需輸入值及資料及其他任何必要之公允價值調整，以確保評價結果係屬合理。
- 另財會部門亦訂定金融工具公允價值評價政策、評價程序及確認符合相關國際財務報導準則之規定。相關評價結果每月呈報至財會主管，由財會主管負責評價過程之管理及複核。
8. 有關屬第三等級公允價值衡量項目所使用評價模型之重大不可觀察輸入值之量化資訊及重大不可觀察輸入值變動之敏感度分析說明如下：

	107年12月31日		重大不可觀察	輸入值與
	公允價值	評價技術	輸入值	公允價值關係
非衍生權益工具：				
非上市上櫃 公司股票	\$ 318,380	可類比上市 上櫃公司法	本益比乘數、本淨比乘 數、企業價值對稅前息 前折舊攤提前利益比乘 數、缺乏市場流通性折 價	乘數愈高，公允價值愈高； 缺乏市場流通性折價愈高， 公允價值愈低

民國 106 年 12 月 31 日無第三等級公允價值之金融工具。

9. 本公司經審慎評估選擇採用之評價模型及評價參數，惟當使用不同之評價模型或評價參數可能導致評價之結果不同。針對分類為第三等級之金融資產及金融負債，若評價參數變動，則對其他綜合損益之影響如下：

107年12月31日

認列於其他綜合損益

	輸入值	變動	有利變動		不利變動	
金融資產						
權益工具	本益比乘數、本淨比乘數、企業價值對稅前息前折舊攤提前利益比乘數、缺乏市場流通性折價	±1%	\$	3,184	\$	3,184

民國 106 年 12 月 31 日無第三等級公允價值金融工具對其他綜合損益之影響。

(四) 初次適用國際財務報導準則第 9 號之影響及民國 106 年度適用國際會計準則 39 號之資訊

1. 民國 106 年度所採用之重大會計政策說明如下：

(1) 透過損益按公允價值衡量之金融資產

- A. 係指持有供交易之金融資產或原始認列時被指定為透過損益按公允價值衡量之金融資產。金融資產若在取得時主要係為短期內出售，則分類為持有供交易之金融資產。衍生工具除依避險會計被指定為避險項目外，均分類為持有供交易之金融資產。
- B. 本公司對於符合交易慣例之透過損益按公允價值衡量之金融資產係採用交割日會計。
- C. 於原始認列時按公允價值衡量，相關交易成本則認列為當期損益。後續按公允價值衡量，其公允價值之變動認列於當期損益。

(2) 備供出售金融資產

- A. 係指定為備供出售或未被分類為任何其他類別之非衍生金融資產。
- B. 本公司對於符合交易慣例之備供出售金融資產係採用交易日會計。
- C. 於原始認列時按其公允價值加計交易成本衡量，續後按公允價值衡量，其公允價值之變動認列於其他綜合損益。對於持有無活絡市場公開報價之權益工具投資，或與此種無活絡市場公開報價權益工具連結且須以交付該等權益工具交割之衍生工具，當其公允價值無法可靠衡量時，本公司將其列報為「以成本衡量之金融資產」。

(3) 放款及應收款

係屬原始產生之放款及應收款，係在正常營業過程中就商品銷售或服務提供所產生之應收客戶款項。於原始認列時按公允價值衡量，後續採有效利息法按攤銷後成本扣除減損後之金額衡量。惟屬未付息之短期應收帳款，因折現影響不重大，後續以原始發票金額衡量。

(4) 金融資產減損

- A. 本公司於每一資產負債表日，評估是否已經存在減損之任何客觀證據，顯示某一或一組金融資產於原始認列後發生一項或多項事項（即「損失事項」），且該損失事項對一金融資產或一組金融資產之估計未來現金流量具有能可靠估計之影響。
- B. 本公司用以決定是否存在減損損失之客觀證據的政策如下：

- (A) 發行人或債務人之重大財務困難；
 - (B) 違約，諸如利息或本金支付之延滯或不償付；
 - (C) 本公司因與債務人財務困難相關之經濟或法律理由，給予債務人原不可能考量之讓步；
 - (D) 債務人將進入破產或其他財務重整之可能性大增；
 - (E) 由於財務困難而使該金融資產之活絡市場消失；
 - (F) 可觀察到之資料顯示，一組金融資產之估計未來現金流量於該等資產原始認列後發生可衡量之減少，雖然該減少尚無法認定係屬該組中之某個別金融資產，該等資料包括該組金融資產之債務人償付狀況之不利變化，或與該組金融資產中資產違約有關之全國性或區域性經濟情況；
 - (G) 發行人所處營運之技術、市場、經濟或法令環境中所發生具不利影響之重大改變之資訊，且該證據顯示可能無法收回該權益投資之投資成本；或
 - (H) 權益工具投資之公允價值大幅或持久性下跌至低於成本。
- C. 本公司經評估當已存在減損之客觀證據，且已發生減損損失時，按以下各類別處理：
- (A) 以攤銷後成本衡量之金融資產
係以該資產帳面金額與估計未來現金流量按該金融資產原始有效利率折現之現值間之差額，認列減損損失於當期損益。當後續期間減損損失金額減少，且該減少能客觀地與認列減損後發生之事項相連結，則先前認列之減損損失在未認列減損情況下於迴轉日應有之攤銷後成本之限額內於當期損益迴轉。認列及迴轉減損損失之金額係藉由備抵帳戶調整資產之帳面金額。
 - (B) 以成本衡量之金融資產
係以該資產帳面金額與估計未來現金流量按類似金融資產之現時市場報酬率折現之現值間之差額，認列減損損失於當期損益。此類減損損失續後不得迴轉。認列減損損失之金額係直接自資產之帳面金額調整。
 - (C) 備供出售金融資產
係以該資產之取得成本(減除任何已償付之本金及攤銷數)與現時公允價值間之差額，再減除該金融資產先前列入損益之減損損失，自其他綜合損益重分類至當期損益。屬權益工具投資者，其已認列於損益之減損損失不得透過當期損益迴轉。認列及迴轉減損損失之金額係藉由備抵帳戶調整資產之帳面金額。
- (5) 財務保證合約
本公司簽訂之財務保證合約係指特定債務人於債務到期無法依原始或修改後之債務工具條款償還債務時，本公司必須支付特定給付以歸墊持有人所發生損失之合約。於原始認列時按交易日之公允價值調整交易成本衡量，續後按資產負債表日清償現時義務所須支出之最佳估計，與原始認列之金額減除已認列之累計攤銷的餘額，二者孰高者衡量。

2. 金融資產帳面價值自民國 106 年 12 月 31 日依據 IAS 39 編製轉換至民國 107 年 1 月 1 日依據 IFRS 9 編製之調節如下：

	備供出售－		備供出售－		影響		
	流動	非流動	非流動	非流動	採用權益法之	保留盈餘	其他權益
	透過其他綜合損益按公允價值衡量－流動	透過其他綜合損益按公允價值衡量－非流動	以成本衡量	合計	投資		
IAS39							
轉入透過其他綜合損益按公允價值衡量－非流動	\$ 1,911,496	\$ 43,363,486	\$ 266,009	\$ 45,540,991	\$ -	\$ -	\$ -
公允價值調整數	-	266,009	(266,009)	-	-	-	-
IFRS9							
	\$ 1,911,496	\$ 43,695,390	\$ -	\$ 45,606,886	\$ 64,950	\$ 4,890,917	\$ (4,760,072)

於 IAS 39 分類為「備供出售金融資產及以成本衡量金融資產」之權益工具分別計 \$45,274,982 及 \$266,009，因本公司非以交易目的所持有，因此於初次適用 IFRS 9 時，選擇將其分類為「透過其他綜合損益按公允價值衡量之金融資產（權益工具）」調增 \$45,606,886；另調增採用權益法之投資 \$64,950、保留盈餘 \$4,890,917 及調減其他權益 \$4,760,072。

3. 民國 106 年 12 月 31 日及民國 106 年度之重要會計項目之說明如下：

(1) 備供出售金融資產

	<u>106年12月31日</u>
流動項目：	
上市櫃公司股票	\$ 900,285
非上市櫃公司股票	100,000
備供出售金融資產評價調整	<u>911,211</u>
	<u>\$ 1,911,496</u>
非流動項目：	
上市櫃公司股票	\$ 10,670,029
備供出售金融資產評價調整	<u>37,110,306</u>
	47,780,335
累計減損-備供出售金融資產	(4,416,849)
	<u>\$ 43,363,486</u>

A. 本公司民國 106 年度公允價值變動認列於其他綜合損益之金額為 \$2,127,178。

B. 本公司民國 106 年 12 月 31 日備供出售金融資產未有提供質押之情況。

(2) 以成本衡量之金融資產

	<u>106年12月31日</u>
非上市櫃公司股票	<u>\$ 266,009</u>

A. 本公司持有之股票投資依據投資之意圖應分類為備供出售金融資產，惟因該標的非於活絡市場公開交易，且無法取得足夠之類似公司之產業資訊及被投資公司之相關財務資訊，因此無法合理可靠衡量該些標的之公允價值，因此分類為「以成本衡量之金融資產」。

B. 本公司民國 106 年 12 月 31 日以成本衡量之金融資產未有提供質押之情況。

4. 民國 106 年度之信用風險資訊說明如下：

- (1) 信用風險係本公司因客戶或金融工具之交易對手無法履行合約義務而產生財務損失之風險。本公司依內部明定之授信政策，公司內各營運個體於訂定付款及提出交貨之條款與條件前，須就其每一新客戶進行管理及信用風險分析。內部風險控管係透過考慮其財務狀況、過往經驗及其他因素，以評估客戶之信用品質。個別風險之限額係董事會依內部或外部之評等而制訂，並定期監控信用額度之使用。主要信用風險來自現金及約當現金、衍生金融工具，及存放於銀行與金融機構之存款，並包括尚未收現之應收帳款。對銀行及金融機構而言，僅有信評等級良好之機構，才會被接納為交易對象。
- (2) 於民國 106 年度，並無超出信用限額之情事，且管理階層不預期會受交易對手之不履約而產生任何重大損失。
- (3) 本公司之應收帳款屬於未逾期且未減損者，依據本公司之授信標準之信用品質資訊如下：

	<u>106年12月31日</u>
群組1	\$ 1,669,468
群組2	221,529
群組3	<u>41,028</u>
	<u>\$ 1,932,025</u>

- 註：群組 1：跨國性公司客戶、品牌客戶或辦理擔保抵押之授信客戶。
 群組 2：非跨國性公司客戶、非品牌客戶或未辦理擔保抵押之授信客戶，且交易已滿兩年以上之客戶。
 群組 3：非跨國性公司客戶、非品牌客戶或未辦理擔保抵押之授信客戶，且交易未滿兩年以上之客戶。

(4) 本公司已逾期惟未減損金融資產之帳齡分析資訊如下：

	<u>106年12月31日</u>
30天內	\$ 42,773
31-90天	6,944
91-180天	32
181天以上	<u>3,636</u>
	<u>\$ 53,385</u>

(5) 已減損金融資產之變動分析：

A. 截至民國 106 年 12 月 31 日止，本公司已減損之應收帳款金額為 \$0。

B. 依群組評估備抵呆帳之金融資產變動分析：

	<u>106年度</u>
1月1日	\$ 39,059
減損迴轉收入	(1,995)
12月31日	<u>\$ 37,064</u>

(五) 初次適用國際財務報導準則第 15 號之影響及民國 106 年度適用國際會計準則 11 號與國際會計準則 18 號之資訊

1. 民國 106 年度所採用之收入認列重大會計政策說明如下：

本公司製造並銷售各項紡織產品，並做為油品通路商。收入係正常營業活動中對公司外顧客銷售商品已收或應收對價之公允價值，以扣除營業稅、銷貨退回、數量折扣及折讓之淨額表達。商品銷售於商品交付予買方、銷貨金額能可靠衡量且未來經濟效益很有可能流入企業時認列收入。當與所有權相關之重大風險與報酬已移轉予顧客，本公司對商品既不持續參與管理亦未維持有效控制且顧客根據銷售合約接受商品，或有客觀證據顯示所有接受條款均已符合時，商品交付方屬發生。

2. 本公司於 106 年度適用前述會計政策所認列之收入如下：

	<u>106年度</u>
銷貨收入	\$ 25,453,390
勞務收入	<u>260,449</u>
	<u>\$ 25,713,839</u>

3. 本公司若於民國 107 年度繼續適用上述會計政策，對本期資產負債表及綜合損益表單行項目無任何影響。

十三、附註揭露事項

(一)重大交易事項相關資訊

依「證券發行人財務報告編製準則」之規定，本公司民國 107 年度之重大交易相關事項如下，另有關被投資公司應揭露資訊，部份係依被投資公司委任之其他會計師查核之財務報表編製，且下列與子公司間交易事項，於編製合併報告時皆已沖銷，以下揭露資訊係供參考。

1. 資金貸與他人：無此情形。
2. 為他人背書保證：請詳附表一。
3. 期末持有有價證券情形(不包含投資子公司、關聯企業及合資控制部分)：請詳附表二。
4. 累積買進或賣出同一有價證券之金額達新台幣三億元或實收資本額百分之二十以上：請詳附表三。
5. 取得不動產之金額達新台幣三億元或實收資本額百分之二十以上：無此情形。
6. 處分不動產之金額達新台幣三億元或實收資本額百分之二十以上：請詳附表四。
7. 與關係人進、銷貨之金額達新台幣一億元或實收資本額百分之二十以上：請詳附表五。
8. 應收關係人款項達新台幣一億元或實收資本額百分之二十以上：請詳附表六。
9. 從事衍生工具交易：請詳附註六(二)、(十)及附註十二(二)。
10. 母公司與子公司及各子公司間之業務關係及重要交易往來情形及金額：請詳附表七。

(二)轉投資事業相關資訊

被投資公司名稱、所在地區等相關資訊(不包含大陸被投資公司)：請詳附表八。

(三)大陸投資資訊

1. 基本資料：請詳附表九。
2. 直接或間接經由第三地區事業與轉投資大陸之被投資公司所發生之重大交易事項：請詳附表十。

十四、部門資訊

不適用。

福懋興業股份有限公司
為他人背書保證
民國107年1月1日至12月31日

單位：新台幣仟元
(除特別註明者外)

附表一

編號 (註1)	背書保證者 公司名稱	被背書保證對象 關係		對單一企業 背書保證限額 (註3、8)	本期最高 背書保證餘額 (註4)	期末背書 保證餘額 (註5)	實際動支 金額 (註6)	以財產擔保 之背書保證 金額	累計背書保證金 額佔最近期財務 報表淨值之比率	背書保證 最高限額 (註3、8)	屬母公司對 子公司背書 保證(註7)	屬子公司對 母公司背書 保證(註7)	屬對大陸地 區背書保證 (註7)	備註
		公司名稱	(註2)											
0	福懋興業股份 有限公司	福懋興業(中山) 有限公司	2	\$ 44,793,582	\$ 1,410,525	\$ 1,013,595	\$ 230,363	\$ -	1.47	\$ 89,587,165	Y	N	Y	
0	福懋興業股份 有限公司	福懋越南責任 有限公司	2	44,793,582	1,567,250	1,535,750	307,028	-	2.23	89,587,165	Y	N	N	
0	福懋興業股份 有限公司	福懋興業(常熟) 有限公司	2	44,793,582	2,037,425	1,689,325	272,011	-	2.45	89,587,165	Y	N	Y	
0	福懋興業股份 有限公司	福懋同奈責任 有限公司	2	44,793,582	4,705,160	4,668,680	3,080,801	-	6.77	89,587,165	Y	N	N	
0	福懋興業股份 有限公司	Formosa HA TINH (CAYMAN) LIMITED	6	44,793,582	7,125,084	7,125,084	5,352,675	-	10.34	89,587,165	N	N	N	
1	宏懋開發股份有限 公司	衆懋國際有限公司	2	188,563	3,000	3,000	3,000	-	1.03	377,127	Y	N	N	

註1：編號欄之說明如下：

- (1) 發行人填0。
- (2) 被投資公司按公司別由阿拉伯數字1開始依序編號。
- (3) 背書保證者與被背書保證對象之關係有下列六種，標示種類即可：
 - (1) 有業務關係之公司。
 - (2) 公司直接及間接持有表決權之股份超過百分之五十之公司。
 - (3) 直接及間接對公司持有表決權之股份超過百分之五十之公司間。
 - (4) 公司直接及間接持有表決權股份達百分之九十以上之公司間。
 - (5) 基於承攬工程需要之同業間依合約規定互保之公司。
 - (6) 因共同投資關係由各出資股東依其持股比例對其背書保證之公司。
 - (7) 同業間依消費保單法規定從事預售屋銷售合約之履約保證連帶擔保。

註3：應填列公司依為他人背書保證作業程序，所訂定對個別對象背書保證之限額及背書保證最高限額，並於備註欄說明背書保證個別對象及總限額之計算方法。

註4：當年度為他人背書保證之最高餘額。

註5：應填列董事會通過之金額。但董事會依公開發行公司資金貸與及背書保證處理準則第十二條第八款授權董事長決行者，係指董事長決行之金額。

註6：應輸入被背書保證公司於使用背書保證餘額範圍內之實際動支金額。

註7：應填列子公司對子公司背書保證者、屬子公司對母公司背書保證者、屬大陸地區背書保證者始須填列Y。

註8：本公司背書保證作業程序訂定背書保證之總額不得超過本公司淨值之1.3倍，對單一企業背書保證金額不得超過前述總額之二分之一。

福懋興業股份有限公司
期末持有有價證券情形（不包含投資子公司、關聯企業及合資控制部分）
民國107年1月1日至12月31日

單位：新台幣千元
(除特別註明者外)

持有之公司	有價證券種類及名稱 (註1)	與有價證券發行人之關係 (註2)	帳列科目	期 末				
				股 數	帳面金額 (註3)	持 股 比 例	公 允 價 值	備 註 (註4)
福懋興業股份有限公司	台灣化學纖維股份有限公司股票	最終母公司	透過其他綜合損益按公允價值 衡量之金融資產－非流動	12,169,610	\$ 1,277,809	0.21	\$ 1,277,809	
福懋興業股份有限公司	太平洋電線電纜股份有限公司股票	-	透過其他綜合損益按公允價值 衡量之金融資產－非流動	32	-	-	-	
福懋興業股份有限公司	台灣塑膠工業股份有限公司股票	其他關係人	透過其他綜合損益按公允價值 衡量之金融資產－非流動	640	64	-	64	
福懋興業股份有限公司	南亞塑膠工業股份有限公司股票	其他關係人	透過其他綜合損益按公允價值 衡量之金融資產－非流動	482,194	36,406	0.01	36,406	
福懋興業股份有限公司	亞太投資股份有限公司股票	其他關係人	透過其他綜合損益按公允價值 衡量之金融資產－非流動	10,000,000	403,500	2.35	403,500	
福懋興業股份有限公司	南亞科技股份有限公司股票	其他關係人	透過其他綜合損益按公允價值 衡量之金融資產－非流動	7,711,010	424,106	0.25	424,106	
福懋興業股份有限公司	台塑石化股份有限公司股票	其他關係人	透過其他綜合損益按公允價值 衡量之金融資產－非流動	365,267,576	39,814,166	3.83	39,814,166	
福懋興業股份有限公司	智成電子股份有限公司股票	-	透過其他綜合損益按公允價值 衡量之金融資產－非流動	174,441	3,224	0.45	3,224	
福懋興業股份有限公司	德亞樹脂股份有限公司股票	其他關係人	透過其他綜合損益按公允價值 衡量之金融資產－非流動	14,400	37,437	10.00	37,437	
福懋興業股份有限公司	欣雲天然氣股份有限公司股票	-	透過其他綜合損益按公允價值 衡量之金融資產－非流動	676,441	16,309	1.20	16,309	
福懋興業股份有限公司	普實創業投資股份有限公司股票	-	透過其他綜合損益按公允價值 衡量之金融資產－非流動	1,348,731	8,874	3.17	8,874	
福懋興業股份有限公司	南亞光電股份有限公司股票	其他關係人	透過其他綜合損益按公允價值 衡量之金融資產－非流動	4,261,443	49,816	9.53	49,816	
福懋興業股份有限公司	FG INC股票	其他關係人	透過其他綜合損益按公允價值 衡量之金融資產－非流動	600	202,719	3.00	202,719	
福懋(開曼)有限公司	Formosa HA TINH (CAYMAN) LIMITED股	其他關係人	透過其他綜合損益按公允價值 衡量之金融資產－非流動	209,010,676	5,524,232	3.85	5,524,232	
宏懋開發股份有限公司	福懋興業股份有限公司股票	母公司	透過其他綜合損益按公允價值 衡量之金融資產－非流動	2,243,228	77,504	0.13	77,504	

持有之公司	有價證券種類及名稱 (註1)	與有價證券發行人之關係 (註2)	帳列科目		股數	帳面金額 (註3)	持股比例	公允價值	備註 (註4)
			透過其他綜合損益按公允價值 衡量之金融資產－非流動	透過其他綜合損益按公允價值 衡量之金融資產－流動					
廈門象嶼福懋進出口貿易有限公司	台商投資協會	-	透過其他綜合損益按公允價值 衡量之金融資產－非流動	134	- \$	134	0.11	\$ 134	
福懋科技股份有限公司	台灣塑膠工業股份有限公司股票	其他關係人	透過其他綜合損益按公允價值 衡量之金融資產－非流動	146,388	146,388	14,785	-	14,785	
福懋科技股份有限公司	南亞塑膠工業股份有限公司股票	其他關係人	透過其他綜合損益按公允價值 衡量之金融資產－流動	2,907,512	2,907,512	219,517	0.04	219,517	
福懋科技股份有限公司	台灣化學纖維股份有限公司股票	最終母公司	透過其他綜合損益按公允價值 衡量之金融資產－流動	15,249,000	15,249,000	1,601,145	0.26	1,601,145	
福懋科技股份有限公司	台塑石化股份有限公司股票	其他關係人	透過其他綜合損益按公允價值 衡量之金融資產－流動	1,110,000	1,110,000	120,990	0.01	120,990	
福懋科技股份有限公司	南亞科技股份有限公司股票	其他關係人	透過其他綜合損益按公允價值 衡量之金融資產－非流動	7,376,215	7,376,215	405,692	0.24	405,692	
福懋科技股份有限公司	南亞光電股份有限公司股票	其他關係人	透過其他綜合損益按公允價值 衡量之金融資產－非流動	2,130,721	2,130,721	24,917	4.77	24,917	
福懋科技股份有限公司	智成電子股份有限公司股票	-	透過其他綜合損益按公允價值 衡量之金融資產－非流動	59,945	59,945	1,075	0.15	1,075	
福懋科技股份有限公司	日盛貨幣市場基金	-	透過損益按公允價值衡量之金融 資產-流動	15,147,454	15,147,454	224,084	-	224,084	
福懋科技股份有限公司	兆豐國際實績貨幣市場基金	-	透過損益按公允價值衡量之金融 資產-流動	20,396,748	20,396,748	255,406	-	255,406	

註1：本表所稱有價證券，係指屬國際財務報導準則第9號「金融工具」範圍內之股票、債券、受益憑證及上述項目所衍生之有價證券。

註2：有價證券發行人非屬關係人者，該欄免填。

註3：按公允價值衡量者，帳面金額乙欄請填公允價值評調整後及扣除累計減損之帳面餘額；非屬按公允價值衡量者，帳面金額乙欄請填原始取得成本或攤銷後成本扣除累計減損之帳面餘額。

註4：所列有價證券有因提供擔保、質押借款或其他依約定而受限制使用者，應於備註欄註明提供擔保或質借股數、擔保或質借金額及限制使用情形。

福懋興業股份有限公司
 累積買進或賣出同一有價證券之金額達新台幣三億元或實收資本額百分之二十以上
 民國107年1月1日至12月31日

附表三

單位：新台幣仟元
 (除特別註明者外)

買、賣之 公司	有價證券種類 及名稱(註1)	帳列科目	交易對象 (註2)	關係 (註2)	期初		買入(註3)(註4)			賣出(註3)			期末	
					股數	金額	股數	金額	股數	售價	帳面成本	處分損益	股數	金額
福懋興業股 份有限公司	南亞科技股份 有限公司	透過其他綜合損益按 公允價值衡量之金融 資產－非流動	-	-	15,421,010	\$ 1,175,081	-	-	7,710,000	\$ 693,199	\$ 696,277	註5	7,711,010	\$ 424,106
福懋興業股 份有限公司	福懋科技股份 有限公司	採用權益法之投資	南亞科技股 份有限公司	其他關係人	290,464,472	7,412,797	-	-	84,022,000	3,039,857	2,177,715	註6	206,442,472	5,350,424
福懋(開曼) 有限公司	Formosa HA TINH (CAYMAN) LIMITED	透過其他綜合損益按 公允價值衡量之金融 資產－非流動	-	-	190,009,706	5,490,371	19,000,970	566,417	-	-	-	-	209,010,676	5,524,232

註1：本表所稱有價證券，係指股票、債券、受益憑證及上述項目所衍生之有價證券。

註2：有價證券帳列採用權益法之投資者，須填寫該二欄，餘得免填。

註3：累計買進、賣出金額應按市價分開計算是否達三億元或實收資本額百分之二十。

註4：期初金額加本期買入金額與本期末帳面金額不符，係因評價影響所致。

註5：處分損益轉列保留盈餘(含屬非控制權益部分)金額為(\$1,084,708)

註6：處分損益轉列資本公積(含屬非控制權益部分)金額為\$980,948

福懋興業股份有限公司
處分不動產之金額達新台幣三億元或實收資本額百分之二十以上
民國107年1月1日至12月31日

附表四

單位：新台幣千元
(除特別註明者外)

處分不動產之公司	財產名稱	事實發生日	原取得日期	帳面金額	交易金額	價款收取情形	處分損益(註4)	交易對象	關係	處分目的	價格決定之參考依據	其他約定事項
福懋興業股份有限公司	雲林縣斗南鎮北銘段540、543、543-1號等3筆土地	107/3/16	80/10/30	\$ 124,320	\$ 401,841	\$ 401,841	\$ 275,299	鴻茂工業股份有限公司	-	處分閒置土地	歐亞不動產估價師聯合事務所，估價金額 \$331,160	無
福懋興業股份有限公司	雲林縣斗南鎮北銘段514、514-1、536、537、538、539、540-2、543-6號等8筆土地	107/5/4	80/10/30 93/3/31 100/5/27	218,350	810,514	810,514	591,918	世祥汽材製造股份有限公司	-	處分閒置土地	歐亞不動產估價師聯合事務所，估價金額 \$672,437	無

~307~

註1：處分資產依規定應繼價者，應於「價格決定之參考依據」欄中註明繼價結果。
 註2：實收資本額係指母公司之實收資本額。發行人股票無面額或每股面額非屬新臺幣十元者，有關實收資本額百分之二十之交易金額規定，以資產負債表歸屬於母公司業主之權益百分之百計算之。
 註3：事實發生日，係指交易簽約日、付款日、委託成交日、過戶日、董事會決議日或其他足資確定交易對象及交易金額之日等日期孰前者。
 註4：包含交易產生之費用。

福懋興業股份有限公司

與關係人進、銷貨之金額達新台幣一億元或實收資本額百分之二十以上

民國107年1月1日至12月31日

附表五

單位：新台幣仟元
(除特別註明者外)

交易條件與一般交易不
同之情形及原因

進(銷)貨之公司		交易對象名稱		關係		進(銷)貨		金額		佔總進(銷)貨 之比率		授信期間		單價		授信期間		應收(付)票據、帳款		估總應收(付)票 據、帳款之比率		備註
福懋興業股份有限公司	廣越企業股份有限公司	廣越企業股份有限公司	關聯企業	銷	貨	銷	貨	(\$ 393,650)	(1.44)	交貨後60天以信 匯方式收款	\$ -	-	-	應收帳款	\$ 41,091	1.75						
福懋興業股份有限公司	株式會社裕源	株式會社裕源	其他關係人	銷	貨	銷	貨	(340,846)	(1.24)	交貨後120天 收款	-	-	-	應收帳款	84,289	3.59						
福懋興業股份有限公司	福懋同奈責任有限公司	福懋同奈責任有限公司	子公司	銷	貨	銷	貨	(158,160)	(0.57)	月結60天	-	-	-	應收帳款	47,640	2.03						
福懋興業股份有限公司	福懋瑞業(香港)有限公司	福懋瑞業(香港)有限公司	子公司	銷	貨	銷	貨	(101,998)	(0.37)	交貨後120天	-	-	-	應收帳款	5,829	0.25						
福懋興業股份有限公司	台塑石化股份有限公司	台塑石化股份有限公司	其他關係人	進	貨	進	貨	10,916,187	47.21	每半月以信匯方 式付款	-	-	-	應付帳款	(397,563)	(27.43)						
福懋興業股份有限公司	台灣化學纖維股份有限公司	台灣化學纖維股份有限公司	最終母公司	進	貨	進	貨	1,978,969	8.56	驗收後開立二個 月期票	-	-	-	應付票據	(331,826)	(72.23)						
福懋興業股份有限公司	南亞塑膠工業股份有限公司	南亞塑膠工業股份有限公司	其他關係人	進	貨	進	貨	793,906	3.43	次月15日以信匯 方式付款	-	-	-	應付帳款	(312,250)	(21.54)						
福懋興業股份有限公司	台灣塑膠工業股份有限公司	台灣塑膠工業股份有限公司	其他關係人	進	貨	進	貨	339,048	1.47	次月15日以信匯 方式付款	-	-	-	應付帳款	(19,816)	(1.37)						
福懋科技股份有限公司	南亞科技股份有限公司	南亞科技股份有限公司	其他關係人	銷	貨	銷	貨	(6,161,227)	(70.13)	月結60天	-	-	-	應收帳款	1,006,359	63.09						
福懋科技股份有限公司	南亞電路板(昆山)有限公司	南亞電路板(昆山)有限公司	其他關係人	進	貨	進	貨	152,357	2.00	驗收後45日付款	-	-	-	應付帳款	(22,116)	(5.00)						
福懋興業(中山)有限公司	福懋興業(常熟)有限公司	福懋興業(常熟)有限公司	關聯企業	銷	貨	銷	貨	(416,462)	(25.18)	月結60天	-	-	-	應收帳款	210,492	69.43						
福懋越南責任有限公司	福懋興業責任有限公司	福懋興業責任有限公司	關聯企業	進	貨	進	貨	229,715	11.26	月結60天	-	-	-	應付帳款	(13,943)	(11.52)						
福懋同奈責任有限公司	福懋越南責任有限公司	福懋越南責任有限公司	關聯企業	銷	貨	銷	貨	(295,886)	(6.74)	月結60天	-	-	-	應收帳款	58,448	5.37						
福懋同奈責任有限公司	福懋興業股份有限公司	福懋興業股份有限公司	母公司	銷	貨	銷	貨	(422,296)	(9.62)	月結60天	-	-	-	應收帳款	112,770	10.36						
福懋同奈責任有限公司	廣越企業股份有限公司	廣越企業股份有限公司	關聯企業	銷	貨	銷	貨	(146,486)	(3.34)	月結60天	-	-	-	應收帳款	23,855	2.19						
福懋同奈責任有限公司	台灣興業責任有限公司	台灣興業責任有限公司	關聯企業	進	貨	進	貨	635,272	15.28	月結60天	-	-	-	應付帳款	(32,911)	(7.08)						

交易條件與一般交易不
同之情形及原因

交易情形		應收(付)票據、帳款							
進(銷)貨之公司	交易對象名稱	關係	備註						
進(銷)貨	進(銷)貨	金額	佔總進(銷)貨 之比率						
單價	授信期間	單價	授信期間						
餘額	應付帳款	餘額	應付帳款						
佔總應收(付)票 據、帳款之比率	佔總應收(付)票 據、帳款之比率	佔總應收(付)票 據、帳款之比率	佔總應收(付)票 據、帳款之比率						
福懋同奈責任有限 公司	台灣化學纖維股份 有限公司	最終母公司							
福懋同奈責任有限 公司	南亞塑膠工業 股份有限公司	其他關係人	4.12	月結60天	-	應付帳款	20,741	(4.46)	
福懋興業(常熟)有 限公司	嘉興廣越服裝有限 公司	關聯企業	11.56	交貨後60天以信 匯方式收款	-	應收帳款	19,878	10.91	

註1：關係人交易條件如與一般交易條件不同，應於單價及授信期間欄位敘明差異情形及原因。

註2：若有預收(付)款項情形者，應於備註欄敘明原因、金額及與一般交易型態之差異情形。

註3：實收資本額係指母公司之實收資本額。發行人股票無面額或每股面額非屬新臺幣十元者，有關實收資本額百分之二十之交易金額規定，以資產負債表歸屬於母公司業主之權益百分之十計算之。

註4：係以收入面揭露方式，其相對交易不再揭露。

福懋興業股份有限公司

應收關係人款項達新台幣一億元或實收資本額百分之二十以上

民國107年12月31日

附表六

單位：新台幣仟元
(除特別註明者外)

帳列應收款項之公司	交易對象名稱	關係	應收關係人款項餘額 (註1)	週轉率	逾期應收關係人款項		應收關係人款項期 後收回金額	提列備抵損失金額
					金額	處理方式		
福懋科技股份有限公司	南亞科技股份有限公司	其他關係人	\$ 1,006,359	6.29	\$ -	-	\$ 553,008	\$ -
福懋興業(中山)有限公司	福懋興業(常熟)有限公司	關聯企業	210,492	2.52	-	-	85,779	-
福懋(同奈)責任有限公司	福懋興業股份有限公司	母公司	112,770	1.93	-	-	81,544	-

註1：請依應收關係人帳款、票據、其他應收款...等分別填列。

註2：實收資本額係指母公司之實收資本額。發行人股票無面額或每股面額非屬新台幣十元者，有關實收資本額百分之二十之交易金額規定，以資產負債表歸屬於母公司業主之權益百分之十計算之。

福懋興業股份有限公司

母公司與子公司及各子公司間之業務關係及重要交易往來情形及金額

民國107年1月1日至12月31日

附表七

單位：新台幣仟元
(除特別註明者外)

編號 (註1)	交易人名稱	交易往來對象	與交易人之關係 (註2)		科目	金額	交易往來情形		佔合併總營收或總資產 之比率 (註3)
			1	2			交易條件	金額	
0	福懋興業股份有限公司	台灣化學纖維股份有限公司	1		進貨	\$ 1,978,969	驗收後開立二個月期票	4.44	
0	福懋興業股份有限公司	台灣化學纖維股份有限公司	1		應付帳款	312,250	驗收後開立二個月期票	0.34	
0	福懋興業股份有限公司	台灣化學纖維股份有限公司	1		應付票據	331,826	驗收後開立二個月期票	0.36	

註1：母公司及子公司相互間之業務往來資訊應分別於編號欄註明，編號之填寫方法如下：
(1). 母公司填0。

(2). 子公司依公司別由阿拉伯數字1開始依序編號。

註2：與交易人之關係有以下三種，標示種類即可(若係母子子公司間或各子公司間之同一筆交易，則無須重複揭露。如：母公司對子公司之交易，若母公司已揭露，若子公司部分無須重複揭露；子公司對子公司之交易，若其一子公司已揭露，則另一子公司無須重複揭露)：

(1). 母公司對子公司。

(2). 子公司對母公司。

(3). 子公司對子公司。

註3：交易往來金額佔合併總營收或總資產比率之計算，若屬資產負債項目者，以期末餘額佔合併總資產之方式計算；若屬損益項目者，以期中累積金額佔合併總營收之方式計算。

註4：本表之重要交易往來情形得由公司依重大性原則決定是否須列示。

福懋興業股份有限公司

被投資公司名稱、所在地區等相關資訊 (不含大陸被投資公司)

民國107年1月1日至12月31日

附表八

單位：新台幣千元
(除特別註明者外)

投資公司名稱	被投資公司名稱 (註1、2)	所在地區	主要營業項目	原始投資金額		股數	期末持有 比率	帳面金額	被投資公司本 期損益 (註2(2))	本期認列之投 資損益 (註2(3))	備註
				本期末	去年年底						
福懋興業股份有限公司	宏懋開發股份有限公司	台灣	辦理地產重劃業務 工業廠房、住宅及大 樓開發租售業務	\$ 114,912	\$ 114,912	16,100,000	100.00	\$ 217,235	\$ 18,065	\$ 13,708	
福懋興業股份有限公司	福懋科技股份有限公司	台灣	IC封裝、測試及模組	2,681,906	3,773,440	206,442,472	46.68	5,350,424	1,420,293	838,593	
福懋興業股份有限公司	福懋興業(香港)有限公司	香港	長短織物銷售	1,356,862	1,356,862	-	100.00	1,133,880	60,477	60,477	
福懋興業股份有限公司	福懋越南責任有限公司	越南	生產、加工、再加工 各類聚胺布、聚酯布 染整衣服、布簾、手 巾床套等產品	1,709,221	1,709,221	-	100.00	1,963,366	139,974	139,974	
福懋興業股份有限公司	廣越企業股份有限公司	台灣	各種成衣加工、製造 及賣布疋加工及買 賣，前項產品之進出 口貿易業務	213,771	213,771	18,595,352	17.99	1,191,261	768,584	116,954	
福懋興業股份有限公司	福懋瑞業(香港)有限公司	香港	紡織品貿易	2,958	2,958	-	50.00	5,663	6,206	3,103	
福懋興業股份有限公司	福懋同泰責任有限公司	越南	生產加工銷售各種分 類染整織物及紗線品	2,590,434	2,590,434	-	100.00	2,281,893	(5,943)	(5,943)	
福懋興業股份有限公司	台灣興業責任有限公司	越南	化纖、紡紗、織布、 染整及發電	1,987,122	1,987,122	-	10.00	2,008,842	1,181,028	121,457	
福懋興業股份有限公司	福懋(開曼)有限公司	開曼群島	控股公司	6,241,670	5,675,253	171,028,736	100.00	5,524,284	-	-	
宏懋開發股份有限公司	福懋科技股份有限公司	台灣	IC封裝、測試及模組	21,119	21,119	469,500	0.11	23,914	1,420,293	1,508	
宏懋開發股份有限公司	衆懋國際有限公司	台灣	就業服務、人力派遣 及仲介服務等	5,000	5,000	-	100	9,994	4,834	4,834	

註1：公開發行公司如設有國外控股公司且依當地法令規定以合併財務報告為主要財務報告者，有關國外被投資公司資訊之揭露，得僅揭露至該控股公司之相關資訊。

註2：非屬註1所述情形者，依下列規定填寫：

- (1) 「被投資公司名稱」、「所在地區」、「主要營業項目」、「原始投資金額」及「期末持股情形」等欄，應依本(公開發行)公司轉投資情形及每一直接或間接控制之被投資公司再轉投資情形依序填寫，並於備註欄註明各被投資公司與本(公開發行)公司之關係(如係屬子公司或孫公司)。
- (2) 「被投資公司本期損益」乙欄，應填寫各被投資公司之本期損益金額。
- (3) 「本期認列之投資損益」乙欄，僅須填寫本公司認列直接轉投資之各子公司及採權益法評價之各被投資公司之損益金額，餘得免填。於填寫「認列直接轉投資之各子公司本期損益金額」時，應確認各子公司本期損益金額業已包含其再轉投資規定應認列之投資損益。

福懋興業股份有限公司
大陸投資資訊—基本資料
民國107年1月1日至12月31日

單位：新台幣千元
(除特別註明者外)

大陸被投資公司名稱	主要營業項目	實收資本額	投資方式 (註1)	本期期初自台灣匯出累積投資金額		本期匯出或收回投資金額		本期期末自台灣匯出累積投資金額		本公司直接或間接投資之持股比例	本期認列投資損益 (註2)	期末投資帳面金額		截至本期末已匯回投資收益	備註
				匯出	收回	匯出	收回	匯出	匯入			金額	金額		
福懋興業(中山)有限公司	生產銷售聚胺及聚脲色布	\$ 1,402,085	(1)	\$ -	\$ -	\$ 1,402,085	\$ 1,402,085	\$ 94,273	\$ 94,273	100.00	\$ 94,273	\$ 1,695,852	\$ -	註3	
廈門象嶼福懋進出口貿易有限公司	進出口貿易、轉口貿易、商品展示、商品出口加工、倉儲運輸業務、黑白、彩圖設計及繪製	15,273	(1)	-	-	15,273	15,273	7,203	7,203	100.00	7,203	13,154	-	註4	
福懋興業(常熟)有限公司	從事高檔織物面料織染及後整理加工	1,302,019	(2)	-	-	1,334,739	1,334,739	60,688	60,688	100.00	60,688	1,016,281	-	註5	
常熟裕源置業有限公司	房產建設與銷售等	70,788	(2)	-	-	-	-	(240)	(240)	40.78	(98)	16,403	-	註6	

註1：投資方式區分為下列三種，標示種類別即可：

- (1) 直接赴大陸地區從事投資
- (2) 透過第三地區公司再投資大陸(請註明該第三地區之投資公司)
- (3) 其他方式

註2：本期認列投資損益係依被投資公司同期經會計師查核之財務報告評價而得。

註3：該公司之實收資本額、本期期初及期末自台灣匯出累積投資原幣數皆為 US\$46,400,000(匯出 US\$46,388,800 及機器設備等作價 US\$11,200)。

註4：該公司之實收資本額、本期期初及期末自台灣匯出累積投資原幣數皆為 US\$570,000。

註5：該公司之實收資本額、本期期初及期末自台灣匯出累積投資原幣數皆為 US\$42,000,000，另為有效運用部分住宅用地，於民國104年第一季辦理分割並作價成立常熟福順企業管理有限公司，並減少福懋興業(常熟)之資本，減資金額為 US\$900,000，故該公司之實收資本為 \$41,100,000。

註6：該公司係於民國104年第三季與常熟福順企業管理有限公司吸收合併之存續公司，其實收資本額為 RMB\$13,592,920。

公司名稱	本期期末累計自 台灣匯出赴大陸 地區投資金額		依經濟部投審會 規定赴大陸地區 投資限額	
	地區投資金額	經濟部投審會 核准投資金額	規定赴大陸地區 投資限額	經濟部投審會 核准投資金額
福懋興業(中山) 有限公司	\$ 1,402,085	\$ 1,425,872	\$ 44,981,214	
廈門象嶼福懋進出口 貿易有限公司	15,273	17,516	44,981,214	
福懋興業(常熟) 有限公司	1,334,739	1,290,660	44,981,214	

註：(1)經濟部投審會對福懋興業(中山)核准投資金額為 US\$46,400,000。

(2)經濟部投審會對廈門象嶼福懋進出口貿易有限公司核准投資金額為 US\$570,000。

(3)經濟部投審會對福懋興業(常熟)核准投資金額為 US\$42,000,000，於民國104年第一季辦理分割並作價成立常熟福順企業管理有限公司之相關投資案尚於經濟部投審會報備中。

(4)係以實收資本額原幣數以 USD：TWD = 1：30.73 換算而成。

福懋興業股份有限公司
大陸投資資訊—直接或間接經由第三地區事業與轉投資大陸之被投資公司所發生之重大交易事項

民國107年1月1日至12月31日

單位：新台幣仟元
(除特別註明者外)

附表十

大陸被投資公司名稱	銷(進)貨		財產交易		應收(付)帳款		票據背書保證或提供擔保品		資金融通				
	金額	%	金額	%	餘額	%	期末餘額	目的	最高餘額	期末餘額	利率區間	當期利息	其他
福懋興業(中山)有限公司	\$ 33,068	0.12	-	-	\$ 3,305	0.14	\$ 1,013,595	金融機構短期借款使用	\$ -	\$ -	-	\$ -	-
福懋興業(常熟)有限公司	63,966	0.23	-	-	12,463	0.53	1,689,325	金融機構短期借款使用	-	-	-	-	-

福懋興業股份有限公司

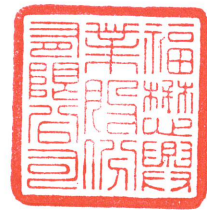

董事長：王文淵



中華民國108年5月17日